

- pidis, sub-geminatis; dentibus calycinis corolla longioribus.
- Tr. ligusticum. *Lois. G. - Savi Att. d. Acc. It. T. 1. p. 191. f. 8., et Obs. p. 38.** Tr. gemellum. *Pourr. - W. Sp. - Pers. E. In nemorosis solo sterili. Al Settentrione del Monte Mario, a Palazzuola Ann. Floret Junio, Julio. Fl. rosei.*
13. Giugno 1873.
899. STRIATUM. L. Caule diffuso: capitalis ovatis, sessilibus lateralibus terminalibusque; calycibus valide nervosis, dentibus patentibus, corollam sub-aequantibus, *Savi Obs. p. 39.**
- Tr. striatum. *All. Ped. - Smith Br. - W. Sp. - Pers. E. - Lois. G. - DC. Syn.* Tr. minus villösium purpureum capite parvo echinato. *Barr. ic. 869.*
- In nemorosis. *Nella Macchia di Marco-Simone Ann. Floret Junio. Fl. purpurascens.*
- C. Calyce piloso, margine integro, dentibus inaequalibus.
900. MARITIMUM. *Smith Br.** Caule erecto patulo: capitalis sub-globosis; dentibus calycinis brevibus, triangularibus, nervosis, semipatientibus, rigidis, pungentibus, corollae sub-aequalibus. *Savi Obs. 42.**
- Tr. maritimum. *W. Sp. - Poir. Enc. - Lois. G. - Biv. Sic. Cent. 2. p. 69.* Tr. rigidum. *Pers. E. - Savi Pis. 2. p. 159.* Tr. irregulare. *DC. Fl. Fr. et Syn.* Tr. stellatum glabrum. *Pluk. Phyt. t. 113. f. 4.*
- In pascuis, viis frequens. *Ann. Floret Majo, Junio. Fl. albidus.*
901. SCABRUM. L. Caule procumbente: capitalis ovatis, sessilibus, lateralibus terminalibusque; calycinis dentibus rigidis, recurvis, corolla brevioribus. *Savi Obs. 45.**
- Tr. scabrum. *All. Ped. - Smith Br. - W. Sp. - Pers. E. - Lois. G. - DC. Syn. - Biv. Sic. Cent. 2. p. 68.* Tr. minus, capite subrotundo parvo albo et echinato. *Barr. ic. 870.*
- In aridis, sterilibus ad margines frequens. *A Villa Borghe- se, sull' Amfiteatro Flavio Ann. Floret Junio. Fl. albi, rosei.*
902. SUPINUM. *Savi Obs. 46. f. 2.** Caule decumbente, dichotomo; stipulis glabriusculis, caudis triangulo-acutis ciliatis: capitalis floribus sub-conicis; dentibus calycinis linearibus rigidis; inferiore carina brevior. *Savi l. c.*
- In pascuis omnibus vulgare. *Floret Junio, Julio. Fl. purpurascens, albido-rosei.*
903. LATINUM. *Sebast. Rom. Pl. Fasc. 1. p. 7. t. 1.* (Fl. Rom. Prod. Tab. 6. f. 1.)* Caule sub-erecto, dichotomo: foliis lanceolato-acuminatis; stipulis nervosis pilosis, caudis linearibus acutis: capitalis pedunculatis ovalibus; dentibus calycinis triangulo-subulatis, ciliatis; inferiore tubo corollae brevior. *Sebast. l. c.*

Inventum in sylvula vulgo: *macchia de' Mattei*. Ann. Floret Junio. Fl. albo-rubelli.

904. PRATENSE. *L.* Caule adscendente; stipulis glabris, caudis brevibus aristaeformibus ciliatis; capitulis ovatis obtusis, dentibus calycinis sub-pilosis, flexilibus; inferiore carina brevior. *Savi Obs.* 49.*

6.
aprile 1801.

Tr. pratense. *All. Ped.* - *Smith Br.** - *W. Sp.* - *Pers. E.* - *Lois. G.* - *DC. Syn.* Tr. purpureum vulgare. *J. B. H.* 2. p. 374. Trifoglio dei prati. *Matth.* 883.

In pratis, viis omnium vulgatissimum. Perenn. Floret ab Aprili ad aestatem. Fl. purpurei. - Utilissimum omnium.

905. ALPESTRE. *L.* Caule erecto simplici; stipulis villosis, caudis longis; capitulo ovato; dentibus calycinis rigidiusculis, villosissimis; inferiore carinae subaequali. *Savi Obs.* 54.*

Tr. alpestre. *All. Ped.* - *W. Sp.* - *Pers. E.* - *Lois. G.* - *DC. Syn.* Tr. majus 2. *Clus. H.* 2. p. 245. Tr. majus Clusii secundum non album sed rubrum. *J. B. H.* 2. p. 375.

In subapenninis montibus frequens. *Sul Monte Gennaro*, etc. Perenn. Floret Junio. Fl. saturate purpurei.

906. ANGUSTIFOLIUM. *L.* Caule erecto: foliis lineari-lanceolatis, acutis; stipulis ciliatis; capitulo spiciformi, conico, oblongo; dentibus calycinis ciliatis; infimo corollae subaequali. *Savi Obs.* 58.*

16.
Maggio 1801.

Tr. angustifolium. *All. Ped.* - *W. Sp.* - *Pers. E.* - *Lois. G.* - *DC. Syn.* Tr. alopecurum angustifolium elatius. *Barr. ic.* 698.

In pascuis sterilibus, viarum aggeribus commune. Ann. Floret Junio. Fl. carnei.

907. OCHROLEUCUM. *L.* Foliolis ovatis, oblongis, infimis obcordatis; stipulis pubescentibus, caudis triangulo-acuminatis; dentibus calycinis linearibus, rigidiusculis, semi-patentibus; inferiore extrorsum curvo, carinam aequante. *Savi Obs.* 62.*

21. Giugno 1801.

Tr. ochroleucum. *All. Ped.* - *W. Sp.* - *Pers. E.* - *Lois. G.* - *DC. Syn.* Tr. lagopodioides annuum hirsutum pallide luteum, seu ochroleucum. *Moris. H.* 2. s. 2. p. 141. t. 12. f. 12. (mala).

In umbris, sylvaticis circa urbem commune. Perenn. Floret Junio. Fl. ochroleuci.

D. Calyce glabro,

908. GLOMERATUM. *L.* Caule patulo: foliis obovatis argute dentatis; capitulis axillaribus, sessilibus haemisphaericis. *Savi Obs.* 69.*

Tr. glomeratum. *All. Ped.* - *Smith Br.* - *W. Sp.* - *Pers. E.* - *Lois. G.* - *DC. Syn.* - *Biv. Sic. Cent.* 2. p. 67. Tr. parvum erectum flore glomerato cum unguiculis. *J. B. H.* 2. p. 378.

Tr. cum glomerulis ad caulium nodos rotundis. *Pluck. Phyt. t. 113. f. 5.*

In arvis, et collibus circa urbem non infrequens. Ann. Floret Majo, Junio. Fl. rosei.

§. II. Trifolia bracteata.

A. Calyce post anthesim inflato, piloso.

909. **TOMENTOSUM.** *L.* Caule prostrato: capitulis rotundis; bracteis difformibus; pedunculis folio brevioribus. *Savi Obs. p. 84.**

Tr. tomentosum. *All. Ped. - W. Sp. - Pers. E. - Lois. G. - DC. Syn.* Tr. glomerulis tomentosus per caulium longitudinem. *J. B. H. 2. p. 379.* Tr. luteum capite rotundo folliculoso italicum. *Barr. ic. 864.*

In aridis, marginibus viarum frequens. Ann. Floret Majo, Junio. Fl. rosei, purpurascens.

910. **FRAGIFERUM.** *L.* Caule repente: capitulis rotundis; bracteis difformibus; pedunculis folio longioribus. *Savi Obs. 76.**

Tr. fragiferum. *All. Ped. - Smith Br. - W. Sp. - Pers. E. - Lois. G. - DC. Syn. - Biv. Sic. Cent. 1. p. 82.* Tr. fragiferum minus et majus. *Barr. ic. 825, 852.*

In marginibus viarum, pascuis commune. Perenn. Floret Junio, Julio. Fl. rosei.

911. **RESUPINATUM.** *L.* Caule prostrato: capitulis ovalibus; corollis resupinatis; involucribus vix conspicuis; pedunculis folio longioribus. *Savi Obs. 79.**

Tr. resupinatum. *All. Ped. - W. Sp. - Pers. E. - Lois. G. - DC. Syn.* Tr. pratense folliculatum seu vesicarium minus purpureum. *J. B. H. 2. p. 379.* Tr. pratense folliculatum flore inverso, etc. *Barr. ic. 872. (mala).*

In pascuis, secus vias etiam urbis vulgatissimum. Ann. Floret Aprili ad aestatem. Fl. intense rosei.

B. Calyce post anthesim inflato, glabro.

912. **VESICULOSUM.** *Savi Fl. Pis. 2. p. 165.* Caule erecto: foliolis lanceolatis, acutis, serratis: capitulis ovatis; leguminibus dispermis. *Savi Obs. 84.**

Tr. vesiculosum. *Pers. E. - Lois. G.*

In pascuis commue circa urbem. Ann. Floret Julio. Fl. albi, vel rubicundi.

C. Calyce immutato nervoso: corolla immutata; vexillo non sulcato.

913. **REPENS.** *L.* Caule repente solido; dentibus calycinis rectis; leguminibus tetraspermis. *Savi Obs. 86.**

Tr. repens. *All. Ped. - Smith Br. - W. Sp. - Pers. E. - Lois. G. - DC. Syn.* Tr. pratense flore albo minus et foemina glabrum. *J. B. H. 2. p. 380.* Tr. pratense. *Dod. Pempt. 565.* Vulgatissimum in viis, pascuis, praesertim pinguibus. *Pe-*

1801
ANNI 2. 21

1. *Anglo*
1801

20.
apate 1801

renn. Floret Majo ad aestatem . Flores albi , sub-virides , vel carnei . -Foliola saepius macula alba bicorni .

914. HYBRIDUM . L. Caule adscendente solido ; dentibus calycinis rectis : leguminibus tetraspermis vexillo brevioribus . *Savi Obs.* 90.*

Tr. hybridum . *All. Ped.* - *W. Sp.* - *Pers. E.* - *Lois. G.* - *DC. Syn.* - *Biv. Sic. Cent.* 1. p. 81. Trifoliastram annuum corymbiferum album , etc. *Mich. N. Pl. G.* 27. t. 25. f. 6. et t. 25. f. 3.

Vulgare in pratis , viis . Ann. Floret Majo , Junio . Fl. albi , dein fasci .

d. Calyce immutato enervi : vexillo sulcato , apice-deflexo .

915. AGRARIUM . L. Caule diffuso ; stipulis petiolo brevioribus ; foliis impari-pinnatis trifoliolatis : capitulis ovalibus multifloris ; vexillis valide sulcatis . *Savi Obs.* 103.*

Tr. agrarium . *Pollich. Pal.* - *Curtis Lond.* Tr. procumbens . *Smith Br.* 792. - *Lois. G.* Tr. campestre . *Pers. E.*

In pascuis , secus vias solo steriliori vulgare . Ann. Floret Majo ad aestatem . Fl. citrini .

916. PROCUMBENS . L. Caule procumbente : stipulis petiolo communi brevioribus : foliis impari-pinnatis trifoliolatis : capitulis sub-20-floris ; vexillis laeviusculis .

Tr. procumbens . *Curt. Lond.* - *Savi Obs.* 105.* Tr. minus . *Smith Br.* 1403. - *Engl. bot. t.* 1257. Trifolium lupulinum alterum minus . *Raii Syn.* 3. p. 330. t. 14. f. 3. Trifoliastrum pratense lupulinum minimum folio cordato , etc. *Mich. N. Pl. G.* 29. O. 6. n. 6.

In Foro Romano et circa Amphitheatrum Flavium frequens legit et specimina communicavit amicissimus Leander Ciuffa . Ann. Floret Majo . Fl. flavi , demum fusciscentes .

Differt a *Tr. filiformi* praesertim statura majore ; foliolis obcordatis , lateralibus infra intermedium petiolo communi insertis sub-sessilibus ; pedunculis firmioribus : capitulis sub-20-floris , floribus demum reflexis .

917. FILIFORME . L. Caule decumbente ; stipulis petiolo longioribus : foliis ternatis : capitulis paucifloris ; vexillo fere laevi . *Savi Obs.* 106.*

Tr. filiforme . *Smith Br.** - *W. Sp.* - *Lois. G.* - *DC. Syn.*

- a. Minus : caule sub-adscendente . *Savi l. c.*

Tr. lupulinum alterum minimum . *Raii Syn.* 3. p. 33. t. 14. f. 4. Trifoliastrum pratense lupulinum annuum luteum omnium minimum , etc. *Mich. N. Pl. G.* 29. O. 6. n. 8.

In aggeribus viarum frequens . *Alla Trinità de' Monti* , nella *Villa Borghese* , nel *Foro Romano* , etc. Ann. Floret Majo . Fl. flavi .

Foliola exacte ternata . Capitulum floribus 3-9 , demum sub-secundis .

Maggio 1871
15. Giugno 1871

918. **AUREUM**. *Pollich.* Caule sub-erecto ; stipulis petiolo etiam longioribus : foliis ternatis , interdum impari-pinnato-trifoliatis : capitulis ovatis multifloris .

α. Caule firmo parum ramoso . *Savi l. c.*

Melilotus pratensis capitulis longissimis pediculis insidentibus . *Vaill. Par. t. 22. f. 4.* (petiol. nimis longis) .

β. Caule debili ramoso , diffuso . *Savi l. c.*

Tr. agrarium . Fl. Dan. t. 558. - Lois. G. Tr. agrarium aureum . Pers. E.

In pratis montanis Latii et Sabinae *α* frequens ; *β* in agris , marginibus , etiam viis urbis commune . Ann. Floret Aprili , Majo . Fl. aurei .

919. **SEBASTIANI**. *Savi in Diar. Med. Flajani ann. 1815. (Fl. Rom. Prod. Tab. 5. f. 1.)* Caule diffuso ; stipulis petiolo etiam longioribus ; foliis ternatis ; capitulis sphaericis laxis . *Savi l. c. - Sebast. Rom. Pl. Fasc. alt. p. 14. t. 4.*

Ad oras nemorum , in sylvaticis collibus circa urbem , et in montosis frequens . *Al Pigneto di Sacchetti , nella Macchia de' Mattei , di Marco Simone , a Castel Gandolfo , Albano , Frascati , etc.* Ann. Floret Majo , Junio . Fl. dilute lutei .

Caulis cylindricus , glabriusculus , diffusus , vel erectus ramosus . Folia ternata foliolis lanceolatis obtusis , denticulatis , margine vix pubescentibus . Stipulae apertae , in foliis inferioribus petiolo breviores , in superioribus longiores , lanceolatae , acutae , glabrae , nervosae , margine integro non reflexo , apice piliferae . Pedunculi folio paulo longiores . Capitula 10-15-flora globosa , post anthesim haemisphaerica . Flores pallide flavi . Vexillum substriatum obtusum sub-integrum , leviter inflexum , medio ochraceum , margine albescente . Calyx glaber , dentibus subulatis , hinc superioribus vix brevioribus , omnibus apice piliferis . Legumen membranaceum monospermum .

§. III. Anomala . Leguminibus semi-nudis .

920. **STRICTUM**. *L.* Caule erecto-patulo ; stipulis rhombeis , glanduloso-denticulatis : capitulis densis ovatis ; calyce glabro , dentibus sub-aequalibus ; leguminibus nudis , compressis , dispermis .

*Tr. strictum , All. Ped. - W. Sp. - Pers. E. - Lois. G. - DC. Fl. Fr. , et Syn. - Savi Obs. 114.** Trifoliastrium pratense annuum erectum minimum foliis longis , etc. *Mich. IV. Pl. G. 29. t. 25. f. 7.*

In Foro Romano repertum ab amicissimo Leandro Ciuffa pluries commendato . Ann. Floret Majo . Fl. albo-carnei , parvuli .

Foliola lanceolata , angusta , argute serrulata , serraturis inflexis , glandulosis . Stipulae grandiusculae ad dimidium usque connatae , rhomboideae , margine glanduloso-serrato .

Capitula subrotunda densa. Legumen nudum (Meliloti),
apice rostratum, 1-saepeius 2-spermum. - Nexum Trifolia
inter et Melilotos constituit.

(343) LOTUS.

A. Legumine alis foliaceis quadrangulari.

(*Tetragonolobus*).

921. SILIQUOSUS. *Enc.* Leguminibus solitariis, membranaceo-
quadrangulis: caulibus decumbentibus; bracteis lanceo-
latis. *DC. Syn.*

L. siliquosus. *Savi 2 Cent. p. 154.**

α. Sub-villosa. *DC. l. c.*

L. siliquosus. *L. - All. Ped. - W. Sp. - Pers. E. - Lois. G.*

L. tetragonolobus. *Riv. tetr. 79.* L. siliquosa lutea mon-
speliensis. *J. B. H. 2. p. 359.*

β. Glabra. *DC. l. c.*

L. maritimus. *L. - All. Ped. - W. Sp. - Pers. E. - Lois. G.*

L. siliquosus β. *Biv. Sic. Cent. 1. p. 55.*

In pratis humidis; β in maritimis, juxta sepes frequens.
A. Fiumicino, etc. Perenn. Floret Majo, Junio. Fl. lutei.

922. TETRAGONOLOBUS. *L.* Leguminibus sub-solitariis mem-
branaceo-quadrangulis: bracteis ovatis: caule decumben-
te, foliisque villosis.

L. tetragonolobus. *All. Ped. - W. Sp. - Pers. E. - Lois. G. -*
DC. Syn. - Biv. Sic. Cent. 1. p. 54.

In collibus maritimis, nec non in sterilibus circa urbem.
In copia presso Corneto sul Monte-riccio, etc. Ann. Flo-
ret Junio. Fl. purpurei.

B. Legumine non alato.

923. ORNITHOPODIODES. *L.* Leguminibus sub-ternatis, ar-
cuatis, compressis, articulatis: caulibus diffusis. *Pers. E.*

L. ornithopodioides. *All. Ped. - W. Sp. - Pers. E. - Lois. G. -*
DC. Syn. L. ornithopodii siliquis. *J. B. H. 2. p. 358.*

In sterilissimis communis. *In copia sul Testaccio, etc.* Ann.
Floret Aprili, Majo. Fl. lutei.

924. DIFFUSUS: *Soland. in herb. Banks.* Pilosus: caule ramo-
sissimo decumbente: pedunculis axillaribus 1-2-floris;
bracteis sub-3-phyllis: calycibus corolla paullo breviori-
bus; leguminibus teretibus, strictis, gracilibus, polysper-
mis. *Lois. Notic. 117.*

L. diffusus. *Smith Br.* - W. Sp. - Pers. E.* Trifolium cor-
niculatum minus pilosum. *C. B. Prod. 144.*

In collibus, oris sylvaticis circa urbem frequens. *Alla Caf-
arella, a Villa Madama, alla Lucchina, ad Albano
presso i Cappuccini, etc.* Perena. Floret Junio, Julio. Fl.
lutei vexillo saturiore.

Caulis decumbentes, interdum adscendentes. Folia utrin-
que pilosa. Legumina compresso-teretia, angustissima,
calyce pilosissimo sextuplo longiora.

8
Maggi 1801.

vexillo minus
saturato

925. *HIRSUTUS*. L. Capitulis 7-8-floris, sub-patulis: caule hirtio suffruticoso, stipulis ovato-lanceolatis; leguminibus ovatis.
L. hirsutus. *All. Ped. - W. Sp. - Pers. E. - DC. Syn.* Trifolium album rectum, hirsutum valde. *J. B. H. 2. p. 360.*
 In collibus sterilibus circa urbem communis. *Sul Monte Mario, etc.* Perenn. Floret Majo. Fl. albo-purpurascens.
926. *RECTUS*. L. Capitulis globosis 20-floris: caule erecto villosa; stipulis sub-cordatis; leguminibus gracilibus, brevibus, rectis. *DC. Syn.*
L. rectus. *All. Ped. - W. Sp. - Pers. E. - Lois. G.* Trifolium rectum Monspensulanum. *J. B. H. 2. p. 359.* *L. coronatus latifolius siliquis nigris. Barr. ic. 544.*
 In nemorosis, ad sepes umbrosas solo arenoso. *Sul Monte Mario copiosamente, etc.* Perenn. Floret Junio, Julio. Fl. purpurascens.
927. *CORNICULATUS*. L. Capitulis depressis 4-10-floris: caulibus sub-decumbentibus: leguminibus cylindricis, patentibus, rigidis.
L. corniculatus. Smith Br. - W. Sp. - Pers. E. - Lois. G. - L. C. Syn.*
 α. Caulibus decumbentibus; foliis calycibusque sub-nudis.
L. corniculatus α. Smith Br. - W. Sp. - Pers. E. - Lois. G. Trifolium corniculatum. *Dod. Pempt. 573.*
 β. Caulibus decumbentibus foliisque et calycibus villosissimis: floribus majusculis.
L. corniculatus γ. Smith l. c., δ. Lois. l. c. Loti corniculatae major species. *J. B. H. 2. p. 355.*
 γ. Caulibus erectiusculis fistulosis foliisque villosis; calycibus barbatis.
L. corniculatus γ. Lois. l. c. L. villosus. Thuil. Paris. L. uliginosus. Hoffm. - Pers. E.
 In pascuis circa urbem α vulgatissima; β in pascuis montanis, *sul Monte Gennaro γ in jugis sub-apenninis, presso Rio freddo* Perenn. Floret aestate. Fl. aurei, in β valde majores.
928. *CYTISOIDES* L. Sub-incana: capitulis 2-6-floris longe pedunculatis: foliolis obovato-cuneatis; stipulis ovatis; caulibus prostratis, ramosis.
L. cytisoides. All. Ped. 1136. t. 20. f. 1. - W. Sp. - Pers. E. - Lois. G. - DC. Syn.* *L. siliquosa maritima lutea cytisi facie. Barr. ic. 1031.*
 In maritimis. *Presso Civitavecchia, Terracina Ann. Floret aestate. Fl. lutei.*
- (344) *DORYCNIUM*.
 929. *SUFFRUTICOSUM*. *Vill. Delph.* Foliolis sub-sessilibus, stipulisque oblongis acutis: calycinis dentibus ovatis: caule ramoso, fruticoso.

D. suffruticosum. *Lois. G.* - *DC. Syn.* *D. Monspeliense*. *W. Sp.* *D. fruticosum*. *Pers. E.* *Lotus dorycnium*. *L. D. Monspeliensium*. *Lob. ic. 2. t. 51.* *D. Monspessulanum fruticosum*. *J. B. H. 1. p. 388.*

In dumetis, nemorosis sterilibus frequens. *Sui colli della Farnesina, a Villa Madama, etc.* Perenn. Floret Junio. Fl. albi, carina atro-purpurea.

(345) TRIGONELLA.

930. CORNICULATA. *L.* Pedunculis axillaribus 8-16-floris: leguminibus pedicellatis, declinatis, compressis, sub-falcatis: foliolis ovatis acute dentatis; caule erecto.

Tr. corniculata. *W. Sp.* - *Pers. E.* - *Lois. G.* - *DC. Syn.* *Buceras corniculata*. *All. Ped.* *Trifolium corniculatum 2.* *Dod. Pempt. 573.*

In siccioribus communis. *Sul Colosseo, etc.* Ann. Floret Majo, Junio. Fl. flavi.

(345) MEDICAGO.

A. Leguminibus arcuatis, vel circulariter curvatis.

931. SATIVA. *L.* Pedunculis racemosis; leguminibus laevibus cochleato-contortis: stipulis integerrimis; foliolis oblongis, dentatis; caule erecto, glabro. *DC. Syn.*

M. sativa. *All. Ped.* - *Smith Br.** - *W. Sp.* - *Pers. E.* - *Lois. G.* *Medica falcata sativa, etc.* *Moris. s. 2. t. 16. f. 2.* *M. major erectior.* *Hort. Rom. 7. t. 41.*

In pratis non infrequens. *Nelle Ville Pamfili, Borghese, etc.* Perenn. Floret Junio, Julio. Fl. coerulei.

932. FALCATA. *L.* Pedunculis racemosis; leguminibus contorto-falcatis laevibus: foliolis oblongis, apice dentatis: caulibus basi prostratis. *DC. Syn.*

M. falcata. *All. Ped.* - *Smith Br.** - *W. Sp.* - *Pers. E.* - *Lois. G.* *Medica flavo flore.* *Clus. H. 2. p. 243.*

In pascuis sterilibus, aggeribus viarum communis. Perenn. Floret Junio, Julio. Fl. lutei.

933. LUPULINA. *L.* Spicis ovalibus; leguminibus reniformibus, 1-spermis, pubescentibus, striatis: foliolis ovatis, apice sub-dentatis; caulibus procumbentibus. *DC. Syn.*

M. lupulina. *All. Ped.* - *Smith Br.** - *W. Sp.* - *Pers. E.* - *Lois. G.* *Trifolium pratense luteum.* *Fuchs. H. 819.*

In pascuis, marginibus viarum vulgarissima. Ann. Floret Majo, Junio. Fl. lutei.

934. OBSCURA. *Retz Obs. 1. p. 24. t. 1.* Pedunculis racemosis 2-3-4-floris; leguminibus reniformibus dispermis: stipulis dentatis; foliolis rhombeo-ovatis.

M. obscura. *W. Sp.* - *Pers. E.*

In maritimis arenosis. *Presso Ostia ...* Ann. Floret Majo, Junio. Fl. lutei.

935. *CIRCINNATA*. L. Pedunculis 2-4-floris subcorymbois; leguminibus reniformibus, compressis, margine subdentatis: foliis impari-pinnatis; foliolis ovatis integris.

M. circinnata. *W. Sp.* - *Pers. E.* - *Lois. G.* - *DC. Syn.*

2. Leguminibus margine dentatis. *Loisel. l. c.*

Anthyllis lunaria flore luteo italica. *Barr. ic.* 576.

g. Leguminibus margine integerrimis. *Loisel. l. c.*

M. circinnata. *Gaertn. Sem. 2. p.* 548. *t.* 155.

In pascuis, aggeribus viarum passim circa urbem. Ann. Floret Majo, Junio. Fl. latei.

B. Leguminibus cochleatis spicis pluribus; glabris, inermibus.

936. *ORBICULARIS*. *All. Ped.* 1150. Pedunculis 1-2-floris; leguminibus inermibus, orbiculatis, planiusculis; foliolis obtusis inverse cordatis, apice dentatis; caulibus diffusis. *DC. Syn.*

M. orbicularis. *W. Sp.* - *Pers. E.* - *Lois. G.* *M. polymorpha orbicularis*. *L. Medica major dicarpus*, capsula compressa, etc. *Moris. H. 2. p.* 152. *s. 2. t.* 15. *f.* 1.

In herbosis, pascuis communis. Ann. Floret Majo. Fl. latei.

C. Leguminibus cochleatis spiris pluribus; pubescentibus, sub-spinosis.

937. *GERARDI*. *Waldst. et Kit. Pl. Rar. Hung.* Pedunculis subbifloris; leguminibus cochleatis sub-villosis, utrinque planis; anfractibus quinis, aculeis subulatis, rectis, uncinatis: stipulis setaceo-dentatis; foliolis obovatis dentatis. *W. Sp.* - *Pers. E.* - *Lois. G.*

M. villosa. *DC. Fl. Fr.*, et *Syn. Medica cochleata dicarpus*, capsula spinosa rotunda, minore, etc. *Moris. H. 2. p.* 153. *s. 2. t.* 15. *f.* 18.

In pascuis non infrequens circa urbem. Ann. Floret Aprili, Majo. Fl. lutei.

Planta nostra leviter pubescens, uti et legumina; minime incana, aut dense villosa.

938. *MARINA*. L. Pedunculis multifloris; leguminibus cochleatis, sub-rotundis, muricatis: stipulis indivisis; foliolis tomentosis, obovatis, integerrimis. *W. Sp.*

M. marina. *All. Ped.* - *Pers. E.* - *Lois. G.* - *DC. Syn.* - *Lob. ic. 2. p.* 38. - *Clus. H. 2. p.* 243.

In arena maritima. *A Fiumicino*, presso *Ostia*, etc. Perenn. Floret Majo, Junio. Fl. lutei.

939. *MINIMA*. *W. Sp.* Pedunculis multifloris; leguminibus cochleatis, pilosis, aculeis subulatis, rectis, uncinatis; stipulis integerrimis, foliolis obovatis, dentatis. *W. l. c.* - *Pers. E.* - *Lois. G.*

- α. *M. polymorpha* *μ. L.*
 β. *M. hirsuta*. *All. Ped.* 1156. *M. polymorpha* γ. *L. Medica echinata hirsuta*. *J. B. H.* 2. p. 388.
 In aridis, marginibus viarum frequens. Ann. Floret Majo, Junio. Fl. lutei.
940. INTERTEXTA. *All. Ped.* Pedunculis sub-bifloris; leguminibus cochleatis, ovalibus; aculeis pubescentibus; setaceis; distichis; adpressis: stipulis ciliato-dentatis; foliolis obovato-dentatis. *W. Sp.* - *Lois. G.*
M. intertexta. *Pers. E.* - *DC. Syn. Medica cochleata spinosa major dicarpos*, etc. *Moris. H.* p. 153. s. 2. t. 15. f. 8. g.
 In pascuis, marginibus circa urbem. Ann. Floret Majo; Junio. Fl. lutei.
 D. Leguminibus cochleatis, spiris pluribus; glabris, spinosis.
941. MACULATA. *W. Sp.* Pedunculis sub-bifloris; leguminibus cochleatis, utrinque compressis; aculeis subulatis archatis; stipulis dentatis; foliolis obcordatis, dentatis, maculatis. *W. L. c.*
M. maculata. *Pers. E.* - *Lois. G.* - *DC. Syn. M. polymorpha*; *n. L. M. arabica*. *All. Ped. M. cochleata minor polycarpos annua*; etc. *Moris. H.* 2. p. 154. s. 2. t. 15. f. 12.
 In herbosis, marginibus viarum vulgarissima. Ann. Floret Majo, Junio. Fl. lutei.
942. DENTICULATA. *W. Sp.* Pedunculis multifloris; leguminibus cochleatis, utrinque planis; anfractibus sub-ternis, reticulatis, margine aculeatis, aculeis longiusculis, hamosis, divergentibus: stipulis dentatis; foliolis obovato-cuneatis apice denticulatis. *Sebast. Rom. Pl. Fasc. alt.* p. 54.*
M. polymorpha ciliaris. *L.* - *Savi 2 Cent. p.* 148.*
 In marginibus viarum, agrorum communis. Ann. Floret Majo. Fl. lutei.
943. TRIBULOIDES. *Lam. Enc.* 3. p. 607. Pedunculis bifloris; leguminibus cochleatis, cylindricis, utrinque planis; aculeis conicis, distichis, reflexis: stipulis dentatis; foliolis obovatis, dentatis. *W. Sp.* - *Pers. E.*
Medica spinosa dicarpos fructu ovali, etc. *Rauil. H.* 963.
 In pascuis, ad viarum margines. *Nel Colosseo*, etc. *Anfr.* Floret Majo. Fl. lutei.
944. NIGRA. *W. Sp.* Pedunculis sub-bifloris; leguminibus cochleatis, cylindricis, anfractibus approximatis; aculeis subulatis, rectis, uncinatis: stipulis ciliato-dentatis; foliolis obovatis, dentatis. *W. L. c.* - *Pers. E.* - *Lois. G.*
M. polymorpha γ *nigra*. *Syst. Plant. Medica cochleata polycarpos nigra*, capsula nigra hispidiore. *Moris. H.* 2. p. 154. s. 2. t. 15. f. 19.
 In pascuis frequens. Ann. Floret Majo. Fl. lutei.

27
 aprile 1821.

27.
aperte 1891.
945. SPHÆROCARPOS. Bertol. Rar. It. Pl. Dec. 3. p. 60.* (Fl. Rom. Prod. Tab. 3. f. 2.) Pedunculis multifloris; leguminibus globosis; anfractibus arcuissime adpressis, aculeolis brevibus, biseriato-convergentibus: stipulis laciniatis; foliolis rhombico-ob-ovatis, argute serrulatis. Bert. l. c. - Sebast. Rom. Pl. Fasc. alt. p. 15.*

In pascuis aridis, collibus circa urbem admodum frequens. Sul Monte-Mario, e sui colli vicini, etc. Ann. Floret Majo, Junio. Fl. lutei.

CLASSIS XVIII.

SYNGENESIA.

ORD. POLYGAMIA-EQUALIS.

Sect. I. Flores semi-floresculosi.

§. 1. Receptaculo nudo: pappo nullo.

- (347) *LAPSANA*. Calix sub-caliculatus: pappus nullus: semina calycinis foliolis minime involuta.
- (348) *RHAGADIOLUS*. Calix caliculatus: pappus nullus: semina arcuatim patentia, calycinis foliolis internis involuta.

§. 2. Receptaculo nudo: pappo simplici, seu piloso.

- (349) *PRÆNANTHES*. Calix caliculatus: pappus sessilis vel sub-sessilis pilosus: flosculi pauci simplici serie.
- (350) *CHONDRILLA*. Calix caliculatus: pappus stipitatus pilosus: flosculi multiplici serie.
- (351) *LACTUCA*. Calix oblongus, imbricatus, foliolis margine membranaceis: pappus stipitatus, pilosus, mollis, jugax.
- (352) *SONCHUS*. Calix oblongus, imbricatus, basi ventricosus, squamis inaequalibus: pappus brevis, sessilis, pilosus: semina longitudinaliter striata.
- (353) *PICRIDIMUM*. Calix imbricatus basi ventricosus, foliolis latis margine membranaceis: pappus sessilis pilosus: semina 4-gona sub-incurvata, transversim tuberculata.
- (354) *HIERACIUM*. Calix ovatus, imbricatus, squamis linearibus: pappus sessilis, pilosus (saepius sordide rufescens).
- (355) *CREPIS*. Calix caliculatus, maturitate ventricosus, caliculi squamis brevioribus laxiusculis: pappus pilosus sessilis vel sub-stipitatus, niveus. (Receptaculum hispidum nunciat cl. Smith in Eng. Bot. V. 6.)
- (356) *TOLPIS*. Calix caliculatus, squamis caliculi subulatis persistentibus: receptaculum favosum: semina apice brevissime ciliata et pauci-aristata.
- (357) *HYOSERIS*. Calix sub-orbicularis, caliculatus: pappus disci pilosus, paleaceusque: semina marginalia, (saepè) calicis squamis involuta, pappo obsolete.
- (358) *TARAXACUM*. Calix duplex, foliolis exterioribus brevissimis: pappus stipitatus pilosus.
- §. 3. Receptaculo nudo: pappo plumoso.
- (359) *LEONTODON*. Calix imbricatus: pappus sessilis, plumosus, uniformis.

- (360) *THRINCIA*. Calix imbricatus : pappus sessilis , plumosus , seminum disci abortivus .
- (361) *ZACINTHA*. Calix orbicularis , caliculatus , demum coriaceus sulcatus : semina radii incurva : pappus brevissimus sub-dentatus sessilis .
- (362) *PICRIS*. Calix caliculatus : pappus sessilis vel sub-stipitatus : semina transversim striata .
- (363) *HELMINTIA*. Calix duplex ; interior 8-phyllus aequalis ; exterior 5-phyllus laxus : pappus stipitatus : semina transversim striata .
- (364) *SCORZONERA*. Calix imbricatus , squamis margine membranaceis : pappus substipitatus : semina sessilia .
- (365) *PODOSPERMUM*. Calix imbricatus , squamis margine membranaceis : pappus sessilis : semina pedicellata , pedicello cavo incrassato .
- (366) *TRAGOPOGON*. Calix simplex , 8-10-phyllus , foliolis basi sub-coalitis : pappus stipitatus stipite tenui : semina longitudinaliter striata .
- (367) *ARNOPOGON*. Calix monophyllus , 8-partitus , turbatus : pappus stipitatus : semina transversim sulcata .
- §. 4. Receptaculo piloso , vel paleaceo .
- (368) *HYPOCHÆRIS*. Calix oblongus , sub-imbricatus ; receptaculum paleaceum : pappus plumosus stipitatus , aut in disco sessilis .
- (369) *SERIOLA*. Calix simplex squamis linearibus : receptaculum paleaceum : pappus stipitatus sub-pilosus .
- (370) *ANDRYALA*. Calix simplex polyphyllus aequalis , squamis angustis acutis : pappus sessilis pilosus .
- (371) *CICHORIUM*. Calix caliculatus : pappus polyphyllus paleaceus .
- (372) *SCOLYMUS*. Calix imbricatus , spinosus , bracteis spinosis circumvallatus : semina pappo nullo seu caduco .
- (373) *CATANANCHE*. Calix imbricatus squamis scariosis : pappus paleaceus 5-phyllus , paleis aristatis .
- Sect. II. (Flores capitati) : corollulae flosculosae ; calyces ventricosi , ut plurimum spinosi .
- (374) *CARTHAMUS*. Calix ovatus , imbricatus , squamis exterioribus apice sub-ovato-foliaceis ; receptaculum setosum : pappus nullus seu paleaceo-pilosus .
- (375) *CARLINA*. Calix imbricatus , squamis exterioribus sinuato-spinosis , basi conniventibus ; interioribus cartilagineis , nitidis , coloratis , coronam radiantem mentientibus : receptaculum paleaceum : semina pilis sericeis hirta , pappo plumoso .
- (376) *ARCTIUM*. Calix globosus , squamis apice hamis inflexis : receptaculum paleaceum : pappus setoso-paleaceus .
- (377) *ONOPORDON*. Calix imbricatus squamis mucronato-

pungentibus : receptaculum alveolare : pappus pilosus ,
caducus : semina transversim sulcata :

- (378) *CYNARA*. Calix squamis imbricatis , carnosis , trian-
gulari-acuminatis : receptaculum carnosum setosum : pap-
pus plumosus sessilis .
- (379) *CARDUUS*. Calix imbricatus squamis spinosis : receptacu-
li paleae sericeae : pappus pilosus caducus .
- (380) *CNICUS*. Calix imbricatus squamis apice subulato-spi-
nosis : receptaculum paleaceum : pappus plumosus :
- (381) *SERRATULA*. Calix imbricatus squamis inermibus : re-
ceptaculi paleae simplices : pappus pilosus , rigidus , per-
sistens .

Sect. III. (Flores discoidei) : corymbiferi , corollulis flo-
sculosi .

§. 1. Receptaculo nudo .

- (382) *EUPATORIUM*. Calix oblongus , imbricatus vel sim-
plex : pappus sessilis , pilosus vel scaber .
- (383) *CHRYSOCOMA*. Calix hemisphaericus imbricatus : pap-
pus simplex sessilis : stylus vix flosculis longior .

§. 2. Receptaculo paleaceo vel piloso .

- (384) *SANTOLINA*. Calix hemisphaericus , imbricatus , squa-
mis carinatis , apice scariosis : pappus nullus .
- (385) *BIDENS*. Calix sub-aequalis caliculatus : corolla discoi-
dea , rarius radiata , semi-flosculis paucis imperfectis :
receptaculum planum paleaceum : semina 4-gona aristis
2-4 scabris coronata .

ORD. POLYGAMIA-SUPERFLUA .

Sect. I. Flores flosculosi .

- (386) *TANACETUM*. Calix imbricatus , hemisphaericus , squa-
mis acuminatis : flosculi disci 5-fidi , radii 3-fidi obsole-
ti : receptaculum nudum : semina coronata .
- (387) *ARTEMISIA*. Calix imbricatus , squamis rotundatis :
flosculi radiales pauciores , subulati , integri : receptacu-
lum nudum , aut pilosum : pappus nullus .
- (388) *XERANTHEMUM*. Calix imbricatus , squamis scario-
sis ; interioribus longioribus , coloratis : receptaculum pa-
leaceum : pappus 5-setus , paleaceus .
- (389) *GNAPHALIUM*. Calix imbricatus , squamis obtusis ,
scariosis , saepe coloratis : receptaculum nudum : pap-
pus pilosus , seu plumosus .
- (390) *FILAGO*. Calix imbricatus , squamis acuminatis unico-
loribus : flores hermaphr. 4-dentati ; foeminei , inter squa-
mas calycis , bifidi : receptaculum nudum : pappus pilo-
sus , in marginalibus nullus . (Flores aggregati) .
- (391) *MICROPUS*. Calix ovatus 5-9-phyllus , foliolis laxis :
flosculi disci 5-dentati , steriles , stigmati simplici , ra-

dii stigmatibus binis : receptaculum subulatum paleaceum, disco nudum : pappus nullus ; semina calycis foliolis involuta .

- (392) *CONYZA* . Calix imbricatus , sub-rotundatus , sub-scariosus : flosculi disci 5-dentati ; radiales 3-fidi : receptaculum nudum : pappus simplex , capillaris .

Sect. II. Flores radiati .

§. 1. Receptaculo nudo : seminibus papposis .

- (393) *ERIGERON* . Calix oblongus , imbricatus ; squamis inaequalibus , angustis : semiflosculi lineares angustissimi : pappus pilosus .
- (394) *ASTER* . Calix imbricatus , squamis inferioribus patulis : semiflosculi plures , lanceolati , discolors : receptaculum scrobiculatum : pappus pilosus .
- (395) *SOLIDAGO* . Calix imbricatus , squamis conniventibus : semiflosculi sub-quini concolores : receptaculum scrobiculatum : pappus pilosus .
- (396) *INULA* . Calix squarrosus aut imbricatus : semiflosculi numerosi , concolores , lineares : antherae basi bisetae : pappus pilosus .
- (397) *TUSSILAGO* . Calix simplex , basi ventricosus , squamis aequalibus , sub-membranaceis : flores flosculosi , aut radiati : pappus pilosus . (Flosculi hermaphroditi centrales , modo sub-nulli , modo plurimi) .
- (398) *SENECIO* . Calix cylindricus , caliculatus , squamis apice sphacaelatis : flores flosculosi , aut radiati : pappus pilosus , mollis .
- (399) *CINERARIA* . Calix simplex cylindraceutus , polyphyllus , aequalis : pappus pilosus .
- (400) *ARNICA* . Calix squamis unico vel duplici ordine , aequalibus , disco longioribus : semiflosculi filamentis 4 absque antheris : semina omnia pappo piloso .
- (401) *DORONICUM* . Calix squamis duplici ordine aequalibus , disco longioribus . Semina disci pappo piloso ; radii nuda .
- §. 2. Receptaculo nudo : seminibus nudis .
- (402) *BELLIS* . Calix hemisphaericus , polyphyllus , simplex ; squamis aequalibus : receptaculum conicum .
- (403) *CHRYSANTHEMUM* . Calix hemisphaericus , imbricatus ; squamis margine , dilatatis , membranaceis : semina corona destituta .
- (404) *PYRETHRUM* . Calix hemisphaericus , imbricatus ; squamis acutiusculis , margine scariosis : semina membrana prominula coronata .
- (405) *MATRICARIA* . Calix planiusculus imbricatus , squamis foliaceis ; receptaculum conicum : semina corona destituta .

§. 3. Receptaculo paleaceo : seminibus nudis .

- (406) *ANTHEMIS* . Calix hemisphaericus , imbricatus ; squamis margine scariosis , sub-aequalibus : receptaculum convexum , paleaceum . semina membrana integra vel dentata coronata .
- (407) *ACHILLEA* . Calix ovatus , imbricatus : radii semiflosculi pauciores , breves : receptaculum planum , paleaceum : semina nuda , absque corona .
- (408) *BUPHTALMUM* . Calix foliaceus : receptaculum paleaceum : semina corona obsoleta , sive incisa , et latere radii marginata .

ORD. POLYGAMIA-FRUSTRANEA .

Sect. .. Flores flosculosi : calyces sub-globosi .

- (409) *CENTAUREA* . Calix imbricatus , squamis formariis : flosculi radii majores , infundibuliformes , irregulares : receptaculum setosum : pappus simplex , polymorphus .
- (410) *GALACTITES* . Calix imbricatus , squamis subsquarrosis , spinosis : receptaculum favosum : pappus plumosus .

ORD. POLYGAMIA-NECESSARIA .

Sect. .. Receptaculum nudum : semina nuda .

- (411) *CALENDULA* . Calix polyphyllus , simplex : receptaculum nudum : semina nuda , membranacea , irregularia , incurvata .

ORD. POLYGAMIA-SEGREGATA .

- (412) *ECHINOPS* . Calix communis nullus , vel polyphyllus reflexus : receptaculum globosum nudum . Calix partialis uniflorus , polyphyllus , imbricatus , basi pilosus : semina pubescentia , pappo truncato abortivo .

SYNGENESIA POLYGAMIA-EQUALIS .

Sect. I. Flores semi-flosculosi .

§. 1. Receptaculo nudo : pappo nullo .

- (547) *LAPSANA* .

946. *COMMUNIS* . L. Caule ramoso : foliis inferioribus lyratis subdentatis ; superioribus lanceolatis dentatis : floribus corymbosis : calycibus fructiferis pyramidatis . *Savi B. Etr. 3. p. 108.*

13.
Giugno
1891

L. communis. *All. Ped. - W. Sp. - Pers. E. - Smith Br.* - Lois. G. - DC. Syn. Lampsana. Dod. Pempt. 675. - Lob. Ic. 207.*

In incultis; marginibus frequens. Ann. Floret Junio. Fl. lutei.

(348) RHAGADIOLUS.

947. STELLATUS. *W. Sp.* Seminibus laeviusculis stellatim patentibus.

α. Foliis caulinis lanceolatis sub-dentatis.

Lampsana stellata. L. - All. Ped. - Lois. G. Rhagadiolus stellatus. W. Sp. - Pers. E. - DC. Syn. - Savi B. E. 3. p. 109. Hieracium narbonense falcatum. Lob. ic. 240.*

β. Foliis lyratis:

Lampsana rhagadiolus. L. - Lois. G. Rhag. edulis. W. Sp. - Pers. E. Rhagad. edulis hieraciis affinis. J. B. H. 2. p. 1014.

R. foliis oblongis dentatis. Hort. Rom. 2. t. 14.

In herbidis, marginibus obviae varietates ambo, β praesertim quae major: lusus intermedios videre obvium. Ann. Floret Majo, Junio. Fl. lutei.

§. 2. Receptaculo nudo: pappo simplici, seu piloso.

(349) PRÆNANTHES.

948. MURALIS. *L.* Foliis lyrato-runcinatis dentatis, lobis terminali 6-angulari: floribus paniculatis: pappo sub-sessili.

P. muralis. All. Ped. - W. Sp. - Pers. E. - Lois. G. - Smith Br. - Savi B. E. 3. p. 110.* Chondrilla muralis. Enc. - DC. Syn. Sonchus laevior vulgaris secundus. Clus. H. 146.*

In herbidis circa urbem et abunde in montosis. *Villa Borghese, Monte Gennaro...* Ann. Floret Junio ad aestatem. Fl. lutei.

(350) CHONDRILLA.

949. JUNCEA. *L.* Foliis radicalibus runcinatis; caulinis linearibus, integris: pappi stipite semine longiore. *DC. Syst. Ch. juncea. All. Ped. - W. Sp. - Pers. E. - Lois. G. - Savi B. Etr. 3. p. 111.**

Ch. viminea. J. B. H. 2. p. 1021.

In incultis et ad muros frequens. Perenn. Floret Julio. Fl. lutei.

(351) LACTUCA.

950. SCARIOLA. *L.* Foliis runcinato-pinnatifidis; verticalibus, basi sagittatis, carina aculeatis, apice acutis: floribus laxè paniculatis.

L. scariola. All. Ped. - Smith Br. - W. Sp. - Pers. E. - Lois. G. - Savi B. Etr. 3. p. 112. L. sylvestris. C. Syn. - Fuchs. H. 301. L. sylvestris laciniata. Moris. H. 3. p. 58. s. 7. t. 2. f. 17.*

Ad sepes et in marginibus viarum circa urbem frequens.

Vera aculeata visa 31. ago 1891.

26
april 1801
10. Magg. 1802

76
Maggio 1801

8
Maggio 1801

quid simile
various non
aculeata

Ann. Floret Julio, Augusto. In officinis nomine sequentis adhibetur.

951. VIROSA. *L.* Foliis oblongo-lanceolatis, horizontalibus; basi sagittatis, carina aculeatis, denticulatis; infimis sinuatis, obtusiusculis: floribus paniculatis.

L. virosa. All. Ped. - Smith Br. - W. Sp. - Pers. E. - Lois. G. Lactuca sylvestris odore viroso. Moris. H. 3. p. 58. s. 7. t. 2. f. 16.*

In marginibus, ad sepes. *A Viterba, etc.* Romae non adeo frequens. Ann. aut biennis. Floret Julio, Augusto. Fl. sulphurei. - Pro varietate praecedentis habent nonnulli,

952. SALIGNA. *L.* Foliis carina sub-aculeatis; radicalibus lanceolatis, pinnatifidis integrisve; caulinis linearibus integerrimis, sagittatis; floribus racemosis.

L. saligna. All. Ped. - Smith Br. - W. Sp. - Pers. E. - Lois. G. - DC. Syn. Endivia minor lactucina spinosa. Barrel. ic. 135.*

In marginibus frequens. Annuum. Floret Junio-Augusto. Fl. sulphurei.

953. PERENNIS. *L.* Foliis omnibus pinnatifidis, laciniis linearibus sursum dentatis: floribus corymboso-paniculatis. *W. Sp. - Savi B. Etr. 3. p. 112.**

L. perennis. All. Ped. - Pers. E. - Lois. G. - DC. Syn. Chondrilla coerulea. J. B. H. 2. p. 1019.

In montibus Latii et Sabinae non rara. Perenn. Floret Junio, Julio. Fl. dilute coerulei.

(352) SONCHUS.

954. OLERACEUS. *L.* Pedunculis apice subtomentosis, umbellatis; calycibus glabris: foliis oblongo-lanceolatis amplexicaulibus, margine ciliatis. *Gaert. Fruct. p. 360. t. 158. - Savi B. E. 3. p. 113.*

S. oleraceus. Smith Br. - W. Sp. - Pers. E. - Lois. G. - DC. Syn.

6. LAEVIS. *L.* Sonchus laevis laciniatus angustifolius. *Bauh. Pin. 124. Sonchus. laevis. Dodon. Pempt. 642. - Hort. Rom. 8. t. 4.*

7. ASPER. *L.* Sonchus asper laciniatus et non laciniatus. *Bauh. Pin. l. c. Sonchus asper et asperior. Dod. Pempt. 642. S. asper. Hort. Rom. 8. t. 5.*

Circa hortos et rudrata vulgaris. Ann. Floret tota aestate. Fl. luteoli.

955. TENERRIMUS. *L.* Pedunculis umbellatis calycibusque pilosis: foliis bipinnatifidis, basi cordato-sagittatis.

S. tenerrimus. All. Ped. - W. Sp. - Pers. E. - Lois. G. - Savi B. Etr. 3. p. 114. Hieracium foliis in tenues lacinias profunde sectis, flore luteo. Pluk. phyt. 93. f. 3.*

Ad muros, in rudratis ubique. Vulgo: *Crispigno di muro.* Ann. Floret vere et aestate. Fl. lutei.

956. MARITIMUS. *L.* Pedunculis sub-solitariis, terminalibus;

Planta
medica

Maggio
1801

Flore per

nudis : foliis lanceolatis amplexicaulibus, indivisis, retrorsum argute dentatis. *W. Sp.* - *Savi B. E. 3. p. 114.*

S. maritimus. *All. Ped.* 818. t. 16. f. 2. - *Pers. E.* - *Loisel. G.-DC. Syn.*

In maritimis udis. *Ai Ponticelli d' Ostia* Perenn. Floret Junio, Julio. Fl. lutei.

(353) PICRIDIDIUM.

957. VULGARE. *Desf. Atl.* 2. p. 221. Foliis caulinis amplexicaulibus, oblongis, sub-integerrimis; radicalibus sub-lyrato-runcinatis; pedunculis squamosis, incrassatis, squamis cordiformibus. *DC. Syn.*

P. vulgare. *Pers. E. Scorzonera picroides.* *L. Sonchus picroides.* *Lam. Dict.* 3. p. 398. - *All. Ped. n.* 819. t. 16. f. 1. - *W. Sp.* - *Savi B. E. 3. p. 115.*

In marginibus viarum, in pratis communis: vulgo, *Caccialepri.* *Ann. Floret Majo, Julio.* Fl. lutei.

(354) HIERACIUM.

958. TUBEROSUM. *Savi B. E. 1. p. 178.* Radice tuberosa; scapo nudo 1-floro, basi stolonifero; calice hirta: foliis ovato-lanceolatis, dentatis, glabris. *Savi l. c.*

Leontodon bulbosum. *L.* - *All. Ped. Hieracium bulbosum.* *W. Sp.* - *Pers. E. Praeanthes bulbosa.* *DC. Syn. Chondrilla bulbosa.* *Moris. H. 3. 5. 7. t. 6. f. 9. Chondrilla altera Dioscoridis putata.* *Column. Phytob. p. 14. f. 19.*

In pratis frequens. Perenn. Floret vere. Fl. lutei.

959. PILOSELLA. *L.* Scapo unifloro nudo; stolonibus repentibus: foliis integerrimis, ovatis, subtus tomentosis. *Smith Br.* - DC. Syn. - Savi B. Etr. 3. p. 117.*

H. pilosella. *All. Ped. - W. Sp. - Pers. E. - Lois. Gall. Pilosella major.* *Fuchs. H. 605.*

In collibus, pascuis siccis. *Villa Pamfili, Borghese* Perenn. Floret Majo, Julio. Fl. sulphurei.

960. SABINUM. *Sebast. R. Pl. F. 1. p. 8. t. 1.* (Fl. Rom. Prod. Tab. 6. f. 2.)* Piloso-hirtum; scapo folioso: floribus umbellato-cymosis, umbella longius hirsuta: foliis oblongo-lanceolatis sub-integris.

In Sabinae montibus. *Sul Monte Gennaro* Perenn. Floret Julio. Fl. lutei.

Scapus bipedalis et folia hirta. Flores in umbella terminali, nec paniculato-corymbosi, pedunculis sub-ramosis calycibusque longe et dense pilosis. Umbellae involucrum ex foliolis 1-3 angustissimis, minusculis.

961. FLORENTINUM. *All. Ped. n. 775.* Scapo sub-folioso calyceque pilosiusculo: floribus corymboso-paniculatis, pedunculis propriis divaricatis: foliis lanceolatis acutis integerrimis sub-glabris. *Savi B. E. 3. p. 118.**

H. florentinum. *W. Sp. - Pers. E. - Lois. Fl. G. H. piloselloides.* *Vill. Delph. p. 100. t. 27. - DC. Syn.*

Hieracium N. N. pilosa hirsutum scapo folioso calyce pilosiusculo. flor: corymboso-paniculatis, pedunculis propriis divaricatis: foliis lanceolatis acutis integerrimis dentatis hirta-ciliatis: as. ag. 1891.

- In subappenninis montibus . *Monte Calvo di Subiaco*
 Perennis . Floret Junio , Julio . Fl. lutei .
962. CYMOSUM . *L.* Scapo folioso , hispido : floribus corymbo-
 so-paniculatis ; pedunculis propriis glomeratis ; calycibus
 hispidis : foliis oblongo-lanceolatis sub-integerrimis hir-
 tis . *W. Sp.* - *Lois. G.*
H. cymosum . All. Ped. - Pers. E. - DC. Syn. Pilosella ma-
ior erecta. Moris. H. 3. s. 7. t. 8. f. 10.
 In nemorosis circa urbem frequens . Perenn. Floret Majo-
 Junio . Fl. lutei .
963. MURORUM . *L.* Caule piloso , sub-folioso , sub-simplici ;
 panicula pauciflora : foliis ovato-lanceolatis acuminatis ,
 sub-sinuato-dentatis ; radicalibus petiolatis .
H. murorum . W. Sp. - Pers. E. - Lois. G. - DC. Syn. Pulmo-
naria gallica rotundifolia . Barr. ic. 342.
 In sylvis communis . *Presso Albano in copia* Perenn.
 Flores Majo-autumno . Fl. lutei .
 Planta polymorpha . Caulis foliosus , aut nudus : folia sae-
 pius sinuato-dentata (praesertim ad basim) dentibus acu-
 minatis , interdum fere integra ; maculata , aut pura .
- (355) CREPIS .
964. SCARIOSA . *W. Sp.* Hirta : foliis runcinatis : caule folioso :
 floribus corymbosis , bracteis scariosis majusculis : caly-
 culi squamis scariosis longitudine calycis .
C. scariosa . Pers. E. - Savi B. E. 3. p. 122. C. vessicaria β.*
L. Cichorium sylvestre vessicarium pratense . Column.
Ecphr. 1. p. 238. t. 237. (opt.)
 In pascuis , marginibus communis . Ann. Floret Aprili , Ma-
 jo . Fl. lutei .
965. STRICTA . *Scop. Carn. t. 47.* Foliis radicalibus sinuatis ;
 caulinis sessilibus , sagittatis basi que laciniatis : caule
 erecto : paniculis sparsis , nubilibus nutantibus . *Bertol.*
*R. It. P. Dec. 3.**
C. stricta . Savi B. E. 3. p. 120. C. stricta β. DC. Cat. H.
Monsp. p. 100. C. virens . Santi viagg. al Montam. p. 122.
t. 2. - Savi Pis. 2. p. 229.
 In aggeribus , et ad vias urbis vulgaris . Ann. Floret Aprili -
 Junio . Fl. lutei . Pappus sessilis .
966. SETOSA . *Hell. fl. in Roem. Arch. 1.* Setoso-hispida , setis
 rigidiusculis patentibus : foliis radicalibus lyrato-runci-
 natis ; caulinis semiamplexicaulibus , sagittatis , basi pin-
 natifidis : calycibus exterioribus laxis . *Savi B. E. 1.*
*p. 182.**
C. hispida . W. Sp. - Lois. G. Barkausia setosa . DC. Syn.
 In umbrosis , ad vias communis . Bienn. Floret aestate . Fl.
 lutei . Pappus stipitatus .
967. FOERIDA . *L.* Foliis runcinato-pinnatifidis , scabris , ses-
 silibus ; summis lanceolatis , basi profunde incisiss ; caly-

1. Ago
1871.3
aprilis 18713
Maggio 1871.30
Maggio 1871.10
Giugno 1871.

5. Ago 1871

- cibus ovatis, pilosis, angulatis. *W. Sp. - Pers. E. - Lois. G. - DC. Syn. - Savi B. Etr. 3. p. 120.*
- C. foetida*. *All. Ped. - Smith Br.* Barkausia foetida. DC. Syn. Erigeron tertium. Dod. Pempt. 641.*
- In aggeribus, incultis obvia. *Ann. Floret Junio, Julio. Fl. lutei. Odorem ingratum amygdali amaræ late spargit.*
968. BIENNIS. *L. Foliis sub-hispidis, runcinato-pinnatifidis, sub-dentatis; summis linearibus: calycinis squamis albotomentosis, dorso nudis muricatis: caule recto striato; paniculae ramis ascendentibus.*
- C. biennis. Lam. Dict. - All. Ped. - Gaertn. fruct. 2. p. 364. t. 158. f. 8. - W. Sp. - Pers. E. - DC. Cat. H. Monsp. p. 98.* Savi B. E. 3. p. 121. C. latialis. Sebast. R. Pl. F. 2. p. 16. t. 5. Hieracium erucae folio hirsutum. J. B. H. 2. p. 1025.*
- In montibus calcareis. *Sul Monte Gennaro... Biennis. Floret Julio. Fl. lutei grandiusculi.*
- In nostra planta caulis fere glaber: folia margine hispidula; inferiora laciniis interdum inciso-dentatis; superiora linearia, ut plurimum ad basim pinnatifida: calycis lacinae albo-tomentosae, dorso denudatae, triste virides, inermimuricatae; exterioris caliculi lineares. Statura tripedalis.
969. PULCHRA. *L. Foliis radicalibus runcinatis, caulinis ovato-lanceolatis basi sagittatis: panicula corymbosa, divaricata, nuda: calyculo adpresso.*
- C. pulchra. All. Ped. - Savi B. Etr. 1. p. 179. Praenanthes hieracifolia. W. Sp. - Pers. E. - Lois. G. Chondrilla pulchra. DC. Fl. Fr. Hieracium pulchrum. J. B. H. 2. p. 1325. H. montanum alterum leptomacraulon. Col. Ecphr. 1. p. 248. t. 249.*
- In aggeribus, sylvaticis. *Presso l'Arco-Scura, alla Marcigliana... Ann. Floret Majo, Junio. Fl. lutei.*
- (356) TOLPIS.
970. BARBATA. *Gaertn. Sem. 2. t. 160. f. 1. Foliis lanceolatis dentatis: pedunculis lateralibus altioribus: calyculi squamis falcatis calyce longioribus: seminibus disci 2-4-ariatis, radii brevissime ciliatis.*
- T. barbata. W. Sp. - Pers. E. - Lois. G. - Savi B. Etr. 1. p. 185.* - Biv. Tolp. p. 13. t. 3.* Crepis barbata. L. Swertia barbata. All. Ped. Drepania barbata. Juss. - Desf. Atl. - DC. Syn. Hieracium calice barbato. Col. Ecphr. 2. p. 28. t. 27. f. 1.*
- In pascuis apricis circa urbem frequens. *Sulla Via Appia, a Tor di Quinto, al Circo della Villa Borghese... Ann. Floret Julio. Fl. sulphurei, centro atro-purpurei.*
- Folia sub-pubescentia vel glabriuscula, sub-dentata, interdum dentato-pinnatifida.
1. *1. luglio 1897* 971. VIRGATA. *Bert. R. It. P. D. 1. p. 15.* Foliis imis lanceo-*

15.
Aprile 1897.

1. ago
1891
id 1892

1. luglio 1897

latis dentatis, caulinis oblongis linearibusque sub-inte-
gris: pedunculis lateralibus altioribus: calyculi squamis
setaceis calyce longe brevioribus: seminibus 8-10-ari-
statis.

- T. virgata. *Savi B. E.* 1. p. 184.* - *Bivon. Tolp.* 15. t. 4.?
T. altissima. *Pers. E. Crepis ambigua. Balbis Diss. de*
Crep. nov. spec. - DC. Fl. Fr. - Lois. Gall. Cr. altissima.
Balbis Cat. H. Taur. 1804. *Drepania ambigua. DC. Cat.*
H. Monsp. p. 103. Hieracium calice barbato praealtum.
Vaill. Mem. Acc. an. 1721.

In pascuis, viis communis. Bienn. Floret Junio, Julio. Fl.
pallide flavi.

(357) HYOSERIS.

972. HEDYPNOIS. L. Caule tereti, ramoso, subdiffuso: foliis
inferioribus oblongis dentatis basi attenuatis; superiori-
bus sub-amplexicaulibus lanceolatis.

α. Caule diffuso: calycibus fructigeris glabris.

- H. hedypnois. L.-Lois. G. - DC. *Syn. - Vivian. Ann. Bot.* 2.
p. 179. *Rhagadiolus hedypnois. All. Ped. Hedypnois*
Monspeliensis. W. Sp. - Pers. E. Hieracium facie Hedy-
pnois. Lob. ic. 239. *Hedypnois. Hort. Rom.* 8. t. 12.

β. Caule erectiusculo, ramoso: calycibus fructigeris totis
hirtis.

- H. rhagadioloides. L. - Lois. G. - DC. *Syn. - Viv. Ann.*
Bot. 2. p. 179. *Hedypnois rhagadioloides. W. Sp. -*
Pers. E.

γ. Caule erectiusculo ramoso: calycibus fructigeris costa ser-
rato-scabris.

- H. cretica. L. - Lois. G. - DC. *Syn. - Viv. Ann. Bot.* 2.
p. 179. *Hedypnois cretica. W. Sp. - Pers. E.*

In aggeribus, viis circa urbem, et in maritimis. α copio-
samente alla Trinità de' Monti, Porta Angelica, etc.
β, et γ promiscue sul Monte Mario, etc. Ann. Floret
Majo, Junio. Fl. lutei.

Tres citatae Linnaei et auctorum *Hyoserides* specie non
videntur differre, cum foliorum forma variabilis certos
characteres non prebeat. Calyces porro in α, sive robu-
stiore varietate glabri, soli sterilioris ratione denticulis,
vel pilis instruuntur, atque ita gradatim in β et γ tran-
seunt.

(358) TARAXACUM.

973. DENS-LEONIS. Enc. Calyce exteriori reflexo: foliis runci-
natis, glabris; laciniis lanceolatis dentatis. DC. *Syn.*
Leontodon taraxacum. L. - All. Ped. - W. Sp. - Pers. E. -
Smith Br. Dens Leonis. Dod. Pempt. 636.

In pascuis obvium. Vulgo: *Piscia-cane*. Perenn. Floret
Februario ad aestatem. Fl. lutei.

no.
Mavzo 1891
18 18 1800

§. 3. Receptaculo nudo; pappo plumoso.

(359) LEONTODON.

974. *HISPIDUM*. *L.* Scapo unifloro nudo calyceque hirtio: foliis oblongis sinuatis vel runcinato-dentatis hirtis, pilis furcatis. *Lois. G.*

L. hispidum. *DC. Syn.* *Picris hispida*. *All. Ped.* *Hedypnois hispida*. *Smith. Br.** *Apargia hispida*. *W. Sp.* - *Pers. E.* *Hieracium folio Hedypnoidis*. *Clus. II.* 142.

In montibus frequens. *Monte Cavi, Monte Gennaro, intorno Tivoli*... Perenn. Floret Junio, Julio. Fl. lutei.

(360) THRINZIA.

975. *HIRTA*. *W. Sp.* Foliis sinuato-dentatis hirtis: scapo nudo: calyce glabriusculo basi squamulis aucto: pappis marginalibus sub-oblitteratis. *Lois. G.* (sub *Leontod.*) - *Savi B. Etr.* 3. p. 122.

Tr. hirta. *Pers. E.* - *DC. Syn.* *Leontodon hirtum*. *L. Hyoseris taraxacoides*. *Enc.* *Rhagadiolus taraxacoides*. *All. Ped.* *Dens leonis pumilus saxatilis asper*, radice fibrosa. *Moris. H.* 3. s. 7. t. 7. f. 13.

In pratis praesertim siccis frequens. Perenn. Floret aestate. Fl. lutei.

976. *TUBEROSA*. *DC. Syn.* Scapo unifloro apice hirtio: foliis oblongis, runcinatis, hirtis: radice tuberosa fasciculata. *Savi B. Etr.* 3. p. 123.

Leontodon tuberosum. *L.* - *Lois. G.* *Picris tuberosa*. *All. Ped.* *Apargia tuberosa*. *W. Sp.* - *Pers. E.* *Cichorium Constantinopolitanum*. *Matth. Valgr.* 504.

In pratis communis. Perenn. Floret autumnno. Fl. lutei.

(361) ZACINTHA.

977. *VERRUCOSA*. *Gaertn. Fr.* 2. p. 358. t. 157. f. 7. Foliis radicalibus lyratis, caulinis sagittatis.

Z. verrucosa. *W. Sp.* - *Pers. E.* - *Savi B. Etr.* 3. p. 125.* *Lapsana Zacinta*. *L. Rhagadiolus Zacinta*. *All. Ped.* *Crepis Zacinta*. *Lois. G.-Hort. Rom.* 8. t. 6.

In marginibus agrorum circa urbem. *Al. Pidocchio*.... *Anna*. Floret Majo, Junio. Fl. lutei.

(262) PICRIS.

978. *HIERACIOIDES*. *L.* Caule erecto, scabro, superius ramoso ramis divaricatis: foliis lanceolatis semi-amplexicaulis sinuato-dentatis asperis: floribus sub-corymbosis.

P. hieracioides. *All. Ped.* - *W. Sp.* - *Smith. Br.** - *Pers. E.* - *Lois. G.* - *DC. Syn.* *Hieracium asperum* majori flore in agrorum limitibus. *J. B. H.* 2. p. 1029.

Ad muros, in aggeribus vulgaris. Perenn. Floret Majo, Junio. Fl. lutei.

(363) HELMINTIA.

979. *ECHIOIDES*. *W. Sp.* Caule erecto, ramoso: foliis oblongis

amplexicaulibus, undique aculeatis: calycis exterioris foliolis cordatis; interioribus infra apicem aristatis; aristis pinnato-spinulosis. *Lois. G. - Savi B. E. 3. p. 129.**

H. echioides. *Pers. E. - DC. Syn. Picris echioides. L. - Smith Br. Buglossum echioides luteum hieracio cognatum. Lob. ic. 578.*

In campis passim. Ann. Floret Junio, Julio. Fl. lutei.

(364) SCORZONERA.

980. HUMILIS. *L.* Caule subnudo, sub-unifloro: calycinis squamis basi latis sub-lanatis; foliis oblongo-lanceolatis 5-7-nerviis planis.

Sc. humilis. All. Ped. - W. Sp. - Lois. G. - DC. Syn. Sc. nervosa. Lam. Fl. Fr. - Pers. E. Sc. humilis pannonica. Clus. H. 138.

In pratis et pascuis humidis: intorno a Corneto . . . Perenn. Floret Majo. Fl. lutei.

(365) PODOSPERMUM.

981. LACINIATUM. *DC. Fl. Fr.* Caule ramoso erectiusculo: foliis inferioribus pinnatifidis linearibus, superioribus simplicibus linearibus: calycibus glabris, squamis inferioribus patulis mucronatis. *W. Sp. (sub Scorzonera).*

Scorzonera laciniata. L. - All. Ped. - Pers. E. - Lois. Gall.

Tragopogon resedae minoris folio erectum. Barr. ic. 799.

In aggeribus, agris: presso Corneto. Bienn. Floret Majo. Fl. pallide-lutei.

(366) TRAGOPOGON.

982. PRATENSE *L.* Caule recto sub-ramoso: foliis glabris, basi canaliculatis: pedunculis cylindricis: calycibus corollae radium sub-aequantibus.

Tr. pratense. All. Ped. - W. Sp. - Pers. E. - Lois. G. - DC. Syn. Tragopogon. Fuchs. H. 827.

In pratis prope urbem et in montibus. *Alla Farnesina . . .* Bienn. Fl. Majo-Julio. Fl. lutei.

983. PORRIFOLIUM *L.* Caule stricto, glabro: pedunculis superne incrassatis: calycibus 8-phyllis corolla planissima longioribus: semi-flosculis angustissimis truncatis.

Tr. porrifolium. W. Sp. - Pers. E. - Lois. G. - DC. Syn.

Tr. purpureo-coeruleum porrifolio, quod Artesi vulgo. Moris. H. 3. p. 8. s. 7. t. 9. f. 5.

In pratis frequens. Biennis. Floret Majo, Junio. Fl. sub-violacei.

984. ANGUSTIFOLIUM. *Bellard. ined.* Calycibus octo-phyllis, corollae radio longioribus: foliis integris, strictis, glabris. *W. Sp. - Pers. E. - Lois. G.*

In Sabinis montibus inter saxa calcarea. *A Monte Gennaro.* Bienn. Floret Junio. Fl. violacei.

Planta bipedalis: foliis, pedunculis, calycibusque glabris.

Tr. crocifolio affinis.

30.
Maggio 1871.

(367) ARNOPOGON.

985. DALECHAMPII. *W. Sp.* Calycibus pubescentibus inermibus: foliis radicalibus runcinato-dentatis.

A. Dalechampii. *Pers. E. - Savi B. Etr. 3. p. 129.** Tragopogon Dalechampii. *L. - All. Ped. - Lois. G. Urospermum Dalechampii. DC. Syn. Hieracium magnum. Dalech. H. 559. H. sulphureum incis. foliis montanum. Barr. rar. 1043. t. 209.*

In pascuis, pratis vulgaris. Perenn. Floret Majo, Junio. Fl. sulphurei.

986. PICROIDES. *W. Sp.* Calycibus hispido-aculeatis foliis sinuatis runcinatisve denticulatis, caulinis auriculato-sagittatis.

A. picroides. *Pers. E. - Savi B. Etr. 3. p. 130.** Tragopogon picroides. *L. - All. Ped. - Lois. G. Urospermum picroides. DC. Syn. Sonchus asper laciniatus creticus. C. B. Prod. 60. cum ic.*

In aggeribus, pascuis communis. Ann. Floret Junio. Fl. lutei.

§. 4. Receptaculo piloso, vel paleaceo.

(368) HYPOCHÆRIS.

987. RADICATA. *L.* Foliis runcinatis obtusis, scabris; caule ramoso, nudo, laevi: pedunculis squamosis. *L. - All. Ped. - W. Sp. - Pers. E. - Lois. G. - DC. Syn. - Savi B. Etr. 3. p. 131.**

Hieracium macrocaulon junceum. *J. B. H. 2. p. 238. H. tertium. Dod. Pempt. 639. H. dentis Leonis. Hort. Rom. 8. t. 2.*

In pascuis, aggeribus vulgatissima. Perenn. Floret Majo, Junio. Fl. lutei.

(369) SERIOLA.

988. ÆTHNENSIS. *L.* Hispida: caule recto, ramoso: foliis obovatis, dentatis, basi attenuatis: pedunculis unifloris sub-corymbosis. *Loisl. Gall. - Savi B. E. 3. p. 133.**

§. aethnensis. *W. Sp. - Gaert. Fr. 2. p. 370. t. 159. - Pers. E. - DC. Syn. S. urens. All. Ped. n. 851. t. 29. f. 1.*

In siccioribus communis. *Sul Testaccio, Colosseo ... in copia. Ann. Floret Junio, Julio. Fl. lutei.*

(370) ANDRYALA.

989. INÆGRIPOTIA. *L. Syst. Veg.* Foliis tomentosis, inferioribus runcinatis; superioribus oblongis, integris: floribus corymbosis: pedunculis; calycibusque glanduloso-villosis; seminibus striatis.

A. integrifolia. *All. Ped. - DC. Syn. - Savi B. E. 3. p. 133. - Lois. Gall. A. corymbosa. Enc. - Savi 2 Cent. p. 163. A. lanata. Will. Dauph. 3. p. 65. A. runcinata. Pers. E. Roethia runcinata, W. Sp. Sonchus villosus luteus major.*

C. B. P. p. 124. *Chondrilla tomentosa* flore pallidiorē
Moris. H. 3. s. 7. t. 3. f. 3. (mala.)

In aridis, secus vias frequens. Ann. Floret Junio, Julio,
Fl. lutei. Planta colore pallido; tomentosa.

(371) CICHORIUM.

990. *INTYBUS*. L. Caule recto ramoso: foliis runcinatis: flo-
ribus axillaribus geminis, subsessilibus. Loisel. G.

C. intybus. All. Ped. - Smith Br.* - W. Sp. - Pers. E. -
DC. Syn. Intubum sylvestre. Fuchs. H. 679. - Dodon.
Pempt. 635. *Cichorium sylvestre*. Hort. Rom. 8. t. 13.

In pascuis, novalibus nil magis obvium. Vulgo: *cicoria*,
mazzocchi. Perenn. Floret Julio, Augusto. Fl. coerulei,
rarius albi.

(372) SCOLYMUS.

991. *MACULATUS*. L. Caule alato; ramis superioribus longio-
ribus, patentibus; calycinis foliolis pectinato-spinosis;
seminibus pappo destitutis.

S. maculatus. All. Ped. - W. Sp. - Pers. E. - Loisel. G. - Sa-
vi B. E. 1. p. 185.* *Cardui Chrysanthemi altera* icon. Dodon.
Pempt. 713. *Chrysanthemus perennis*, Moris. H. 3. s. 7.
t. 35. f. 6.

In agris mare versus. Al Pisciareello, Ponte-Galera ... Ann.
Floret Julio. Fl. lutei. Antherae nigrae.

992. *HISPANICUS*. L. Caule interrupte-alato; ramis inferiori-
bus longioribus, adscendentibus; calycis foliolis sinua-
to-spinosis; seminibus papposis.

S. hispanicus. All. Ped. - W. Sp. - Pers. E. - Loisel. G. -
DC. Syn. - Savi B. E. 1. p. 187.* S. Theophrasti hispani-
cus. Clus. H. 2. p. 153. *Carduus chrysanthemos*. Dodon.
Pempt. 225. *Scolymus chrysanthemos*. Hort. Rom. 8. t. 15.

Ubique in ruderatis, aggeribus, novalibus. Vulgo: *pasti-
naca*. Perenn. Fl. Junio, Augusto. Fl. lutei. Antherae
luteae.

(373) CATANANCHE.

993. *LUTEA*. L. Foliis oblongis, trinerviis, sub-integris: ca-
lycinis squamis exterioribus lanceolatis; pedunculis vix
squamatis.

C. lutea. All. Ped. - W. Sp. - Pers. E. - Loisel. G. *Chon-
drilla cyanoides lutea coronopi-folio*. Barr. ic. 1135.

In agro Cornetano frequens. Ann. Floret Majo. Fl. lutei.

Sect. II. (Flores capitati): *corollulae flosculosae; calyces
ventrosi, ut plurimum spinosi*.

(374) CARTAMUS.

994. *LANATUS*. L. Caule lanuginoso, corymboso: foliis infe-
rioribus pinnatifidis, superioribus amplexicaulibus: squa-
mis calycinis exterioribus pinnatifido-dentatis spinosis.
Loisel. G. - Savi B. E. 3. p. 134.*

C. lanatus. W. Sp. - Pers. E. *Centaurea lanata*. DC. Fl.

10 Ago
1821

1. Ago
1821
16. Luglio 1821

Fr. *Attractylis*. *Dodon. Pempt.* 726. - *Lob. ic.* 2. p. 13. A. *Theophrasti et Dioscoridis succo sanguineo. Col. Ecphr.* 1. p. 19. t. 23.

In sterilibus, aggeribus communis. Ann. Floret Julio, Augusto Fl. lutei.

995. COERULEUS. L. Caule piloso unifloro; foliis radicalibus lanceolatis dentatis, pinnatis, pinnatifidisve; caulinis dentato-pinnatifidis; laciniis apice spinosis.

a. Foliis imis lanceolatis dentatis.

C. coeruleus. L. - *W. Sp.* - *Pers. E. Cnicus alter Clusii coeruleo flore. Clus. H.* 2. p. 152.

β. Foliis imis pinnatis.

C. tingitanus. L. - *W. Sp.* - *Pers. E. Carduus coeruleus erectus, cnici foliis dissectoribus. Moris. H.* 3. p. 159. s. 7. t. 34. f. 19.

In sterilibus pascuis circa urbem varietates binæ, etiam promiscue. *Alla Crescenza, Farnesina, Ponte Galera, Civitavecchia* Perenn. Floret Julio. Fl. coerulei.

Varietas foliis imis indivisis communissima per intermedias formas ad alteram passim transit. Lacinae foliorum dissectorum saepius indivisae, interdum etiam plus minus profunde spinoso-dentatae.

(375) CARLINA.

996. ACAULIS. L. Caule simplici, brevi, unifloro; foliis pinnatifidis, nudis, laciniis inciso-dentatis, spinosis. *DC. Syn.* (sub C. subacauli).

a. Caule subnullo.

C. acaulis. *All. Ped.* - *W. Sp.* - *Pers. E.* - *Lois. G. C. altera. Dod. Pempt.* 727.

β. Caulescens. *All. Ped.* - *W. Sp.* - *Pers. E.* - *Lois. G.*

C. caulescens. *Lam. Enc.* 1. p. 616. - *Savi B. Etr.* 1. p. 185. C. aggregata. *Waldst. et Kit. pl. rar. hung.* (?) C. sive leucautha. *Dod. Pempt.* 727.

In Sabinæ montibus communis; β in elatioribus, *sul Monte Calco presso Subiaco* Perenn. Floret Julio, Augusto. Fl. albi.

997. LANATA. L. Caule lanato sub-bifido, flore intermedio sessili; foliis lanceolatis sinuatis dentato-spinosis tomentos.

C. lanata. *All. Ped.* - *W. Sp.* - *Pers. E.* - *Lois. G.* - *DC. Syn.* - *Savi B. Etr.* 3. p. 135. *Acarna attractylidis folio, amplo flore. Barr. ic.* 483. *Acanthoides parva apula. Column. Ecphr.* 1. p. 29. t. 27. f. 2.

In marginibus agrorum mare versus frequens: ad Tyberim, *acqua-acetosu* Ann. Floret Julio, Augusto. Squamae calycis interiores puniceae, corollulae lutescentes.

998. VULGARIS. L. Caule pubescente corymboso; foliis lan-

œolatis, sinuatis, dentatis, spinosis, subtus pubescentibus.

C. vulgaris. *All. Ped.* - *W. Sp.* - *Smith Br.** - *Lois. G.* - *DC. Syn.* - *Savi B. Etr.* 3. p. 135. - *Santi Viagg.* 2. p. 289. t. 6. *Carduus vulgarissimus*. *Lob. ic.* 2. p. 20. *Carlina sylvestris* quibusdam. *J. B. H.* 3. p. 81.

In Tusculanis, Albanis, Ciminis montibus frequens. Bienn. Floret Julio, Augusto. Squamæ calycis interiores argentæe basi externe rubellæ; corollulæ purpureæ.

999. *CORYMBOSA*. *L.* Caule sub-lanato multifloro corymboso: foliis lanceolatis, pinnatifido-dentatis, spinosis, glabris.

C. corymbosa. *All. Ped.* - *W. Sp.* - *Pers. E.* - *Lois. G.* - *DC. Syn.* - *Savi B. Etr.* 3. p. 156. - *Santi Viagg.* 2. p. 312. t. 8. *Acarna apula umbellata*. *Col. ceph.* 1. p. 20. t. 27.

In aggeribus vulgaris circa Romam. Floret Julio, Augusto. Squamæ calycinae interiores et corollæ luteæ.

(376) *ARCTIUM*.

1000. *LAPPA*. *L.* Foliis cordatis petiolatis denticulatis: pedunculatis multifloris, sub-racemosis: calycibus glabris. *Savi B. Etr.* 3. p. 156. (sub *A. minore*).

A. lappa *α*. *L. Sp.* *A. lappa*. *W. Sp.* - *Pers. E.* - *Lois. G.* *Lappa officinalis*. *All. Ped.* *Lappa minor*. *DC. Syn.* *Personata lappa major bardana*. *Lob. ic.* 588. - *J. B. H.* 3. p. 570.

Secus fossas, in umbrosis communis. Vulgo: *Lappone*. Bienn. Floret Julio, Augusto. Fl. purpurei, vel albidi.

1001. *TOMENTOSUM*. *Pers. E.* Foliis caulinis cordatis, petiolatis, integerrimis: floribus solitariis pedunculatis; calycibus arachnoideo-tomentosis. *Savi B. Etr.* 3. p. 157.

A. lappa β. *L. Sp.* *A. bardana*. *W. Sp.* - *Lois. G.* *Lappa tomentosa*. *All. Ped.* - *DC. Syn.*

In umbrosis precedente minus frequens. Bienn. Floret Julio. Fl. purpurei.

(377) *ONOPORDON*.

1002. *ACANTHIUM*. *L.* Caule recto, ramoso: foliis ovato-oblongis, tomentosis, decurrentibus, sinuatis, dentatis, spinosis: calycinis squamis subulatis, patentibus. *Lois. G.*

O. acanthium. *All. Ped.* - *Smith Br.** - *W. Sp.* - *Pers. E.* - *DC. Syn.* *Acanthium*. *Dodon. Pempt.* 721. - *Matth. Valgr.* 671.

In Sabinae montibus. Monte Gennaro... Bienn. Floret Junio, Julio. Fl. purpurei.

1003. *ARABICUM*. *W. Sp.* Foliis decurrentibus, sub-tomentosis, sinuatis, dentatis, spinosis: calycinis squamis ovatis, mucronatis, adpressis. *W. Sp.* - *Pers. E.*

O. calycibus imbricatis. *Linn. H. Ups.* 249. *Carduus tomentosus acanthifolio altissimus, lusitanicus*. *Barrel. ic.* 591. *Acanthium altissimum lusitanicum*. *Moris. H.* 3. p. 153.

- In agro Romano vulgatissimum . Bienn. Floret Junio , Julio ,
Fl. purpurei . - Statura humana .
1004. VIRENS . DC. *Fl. Fr.* 6. p. 456. Caule ramoso : foliis de-
currentibus , sinuatis , dentatis , spinosis , glabriusculis , vi-
rescentibus ; calycinis squamis patentibus , concavis ,
pubescenti-viscidis .
Onopordon. *Dod. Pempt.* 738. f. 1. O. virens majoribus capi-
tis spinis . *Barr. ic. t.* 501. Carduus quibusdam dictus
Acanthium illyricum . *J.B.H.* 3. p. 55. (ic. nec descr.) -
Lob. ic. 2. p. 1. f. 3.
In ruderatis , ad vias frequens in urbe ipsa . Bienn. Floret
Julio , Augusto . Fl. purpurei .
Planta fere glabra , caule et foliorum nervis pubescenti-visci-
dis , nec tomentoso-alba ut in *O. illyrico* .
- (378) CYNARA .
1005. CARDUNCULUS . L. Foliis spinosis , omnibus pinnatifidis :
calycinis squamis ovatis . L. - *W. Sp.* - *Pers. E.* - *Lois. G.* - *DC. Syn.*
Scolymus aculeatus . *Tabern. H.* 1075.
In pascuis , marginibus agrorum mare versus frequens . Vul-
go : *Carduccio* . Perenn. Floret Julio , Augusto . Fl. coe-
rulei .
- (379) CARDUUS .
1006. LEUCOGRAPHUS . L. Caule erecto sub-simplici : foliis
oblongis , sinuato-dentatis , subtus tomentosus , sessilibus ,
decurrentibus : pedunculis nudis , longissimis , unifloris .
Lois. G.
C. leucographus . *All. Ped. t.* 73. - *W. Sp.* - *Pers. E.* - *DC.*
Syn.
In aggeribus , arvis frequens . Ann. Floret Majo , Junio .
Fl. purpurei .
1007. NUTANS . L. Foliis decurrentibus , repando-dentatis ;
spinosis , utrinque sub-glabris : floribus solitariis cernuis ;
squamis calycinis lanceolatis ; exterioribus patentibus ,
sub-lanatis .
C. nutans . *All. Ped.* - *W. Sp.* - *Smith Br.** - *Pers. E.* -
Lois. G. - *DC. Syn.* - *Savi B. Etr.* 3. p. 138. - *Bauh. H.* 3.
p. 56.
Ad vias et in ruderatis vulgaris . Bienn. Floret Junio , Ju-
lio . Fl. purpurei .
1008. PYCNOCEPHALUS . L. Foliis decurrentibus , pinnatifido-
sinuatis , pubescentibus , spinosis ; pedunculis nudis , to-
mentosus ; calycibus sub-cylindricis , aggregatis . *Lois. G.*
C. pycnocephalus . *All. Ped.* - *W. Sp.* - *Pers. E.* - *DC. Syn.* -
Savi B. Etr. 3. p. 140. (excl. synonymis *Barrel.* et *Trium-*
phetti) .
In aggeribus , ad sepes vulgaris . Ann. Floret Majo , Ju-
nio . Fl. purpurei .

13.
Siegno 1891

13.
Siegno 1891

1009. MARIANUS. L. Foliis amplexicaulibus, repandis, spinosis; radicalibus pinnatifidis: squamis calycinis foliaceis refractis, margine aculeatis. *Smith Br.**

C. marianus. *All. Ped.* - *W. Sp.* - *Pers. E.* - *Lois. G.* - *Savi B. Etr.* 3. p. 139. Spina alba hortensis. *Fuchs. H.* 56. C. marianus lacteis maculis notatam. *J. B. H. 3.* p. 52.

In ruderatis; ad vias communis. Ann. Floret Majo, Junio. Fl. purpurei. Folia maculis albis insignita.

1010. MOLLIS. L. Foliis pinnatifidis, linearibus, margine revolutis, subtus tomentosus: caule sub-nudo unifloro: calycinis squamis tomentosus, ovato-lanceolatis, squamosis. *W. Sp.* - *Pers. E.* - *Lois. G.*

C. mollis laciniato folio. *Bauh. pin.* 377. C. mollior primus. *Clus. H.* 2. p. 151.

In subapenninis montibus. Monte Calvo presso Subiaco, ... Perenn. Floret Julio, Augusto. Fl. purpurei.

(380) CNICUS.

A. Foliis decurrentibus.

1011. PUNGENS. *W. Sp.* (*Fl. Rom. Prod. Tab.* 7.) Foliis decurrentibus, subtus lanuginosis, pinnatifidis, spinosis; floribus racemoso-glomeratis; squamis calycinis ovatis, spinosis; spinis patentibus. *W. l. c.* - *Sebast. R. Pl. F.* 1. p. 9. t. 2.*

C. pungens. - Foliis decurrentibus subtus lanuginosis, pinnatifidis, spinosis: floribus racemoso-glomeratis: squamis calycinis ovatis, spinosis; spinis pungentibus. *Biv. Sic. Pl. C.* 1. (?) C. polyanthemus. - Foliis decurrentibus pinnatifidis dentato-spinosis, subtus tomentosus: floribus glomerato-racemosis: squamis calycinis ovatis, spina recta patenti sub-brevioribus. *Bertol. Opusc. Sc. Bot. Fasc.* 4. p. 209. Carduus polyanthemus. - Foliis decurrentibus sinuatis, subtus nudis: floribus pedunculatis congestis. *Linn. Mant.* 109. Carduus pycnopolycephalus palustris. *Triumph. Obs.* 104. (ic. mala).

Ad fossas circa urbem vulgaris. Bienn. Floret Junio, Augusto. Fl. purpurei.

Willdenowii hic allatis characteribus specificis, nec non ejus accuratissima descriptione, plantam nostram (quae Triumphetti stirps et Linnaei *Carduus polyanthemus*) eandem rem esse cum *Cnico pungente* W. eruitur. Nec obstat ei: Bertolonium observatione inita super specimina *Cn. pungentis* a ei: Bivona accepta asseruisse l. c. plantam nostram a Sicula illa characteribus quibusdam, nec magni quidem momenti, differre. Hujusmodi enim discrepantia sententiam nostram oppugnare sola non valet.

1012. ACARNA. *Gouan. Monsp.* Foliis decurrentibus lanceolatis canis, dentatis, spinosis; floribus aggregatis, inve-

13
Giugno 1877

14
Giugno 1877

lucratis : calycinis squamis lanceolatis ; inferioribus spina pinnata terminatis . *W. Sp.*

Cn. acarna . *All. Ped.* - *Pers. E.* - *Lois. G.* *Carduus acarna* . *L.* - *Savi B. Etr. 3. p. 138.* *Cirsium acarna* . *DC. Syn.* *Chamaeleon Salmanticensis* . *Clus. H. 155.* - *Dod. Pempt. 717.*

In montibus calcareis . *Intorno a Santo Polo* Ann. vel bienn. Floret Julio , Augusto . Fl. dilute purpurei .

1013. *LANCEOLATUS* . *Roth G.* Foliis decurrentibus , hispidis , pinnatifidis ; laciniis bilobis , divaricatis , spinosis : calycibus ovatis , arachnoideo-pubescentibus ; squamis lanceolatis , spinosis , patentibus . *W. Sp.* - *Pers. E.* - *Lois. G.* *Carduus lanceolatus* . *L.* - *Smith Br.* - *Savi B. Etr. 3. p. 138.** *Cirsium lanceolatum* . *All. Ped.* - *DC. Syn.* *Carduus lanceolatus s. sylvestris Dodonei* . *J. B. H. 3. p. 58.*

In ruderalis , ad vias vulgaris . Bienn. Floret Junio , Julio . Fl. purpurei .

1014. *ITALICUS* . *Nob.* Foliis sub-decurrentibus , pinnatifidis , spinosis , superne scabris , subtus tomentosis : calycibus ovatis , glabris ; squamis lanceolatis , spinosis , adpressis . *Savi B. Etr. 3. p. 140.* (sub *Carduo*) .

Cirsium italicum . *DC. Cat. H. Monsp. p. 96.** *Acarna minor caule non folioso* . *Moris. H. 3. s. 7. t. 34. f. 5.* *Phoenix Leo: Carduus ferox* . *Lob. ic. 2. p. 15.* - *Dodon. Pempt. 738. f. 2.* - *J. B. H. 3. p. 92. f. 1.*

In Sabinae montibus . *Sul Monte Gennaro* Bienn. Floret Julio , Augusto . Fl. rubelli .

1015. *STRICTUS* . *Tenore Prod. p. 48.* Foliis semi-decurrentibus , sub-coriaceis , lanceolatis , sinuatis lobis 2-3-fidis , spinosis divaricatis ; subtus tomentosis : floribus terminalibus racemoso-glomeratis sub-sessilibus calycinis squamis lanceolatis mucronatis patentibus . *Sebast. R. Pl. F. 2. p. 18.**

Carduus nemorosus italicus . *Barrel. obs. 925.* *Carduus pycnocephalus sylvestris* . *Triumph. Obs. 100.*

In montibus Sabinae et Latii vulgaris . Perenn. Floret Augusto . Fl. purpurei .

B. Foliis sessilibus .

1016. *ERIOPHORUS* . *Roth G.* Foliis sessilibus , pinnatifidis , hispidis ; laciniis geminatis , divaricatis , spinosis : calycibus globosis arachnoideo-villosis ; squamis oblongis apice linearibus , elongatis , mucronatis , reflexis . *W. Sp.* - *Pers. E.* - *Lois. G.*

Carduus eriophorus . *L.* *Cirsium eriophorum* . *All. Ped.* - *DC. Syn.* *Carduus eriocephalus* . *Clus. H. 154.*

In calcareis montibus . *Monte Calvo di Subiaco, Monte Gennaro, etc.* Bienn. Floret Julio , Augusto . Fl. purpurei .

1017. *SYRIACUS* . *W. Sp.* (*Fl. Rom. Prod. Tab. 8.*) Caule ra-

10

Syringia / 1891

13

1891

moso : foliis amplexicaulibus auriculatis, oblongis, pinnatifidis, spinosis, albo-venosis, utrinque glabris : floribus capitato-glomeratis, axillaribusque, subsessilibus, bracteatis; squamis calycinis oblongo-lanceolatis mucronatis patentibus. *Sebast. R. Pl. F. 2. p. 20. t. 6.**

C. syriacus. *Pers. E. Carduus syriacus. L.-Desf. Atl. C. maculis albis notatus exoticus. C. B. P. 380. C. lacteus syriacus. Camer. Hort. 35. t. 10. (ic. mala). C. lacteus peregrinus Camerarii. J. B. H. 3. l. 15. cap. 55. Cirsium syriacum. Gaertn. Fruct. cum ic.*

Reperta extra Portam Portuensem : presso Ponte-Galera .
Biennis. Floret Julio . Fl. purpurei .

1018. **ARVENSIS.** *Hoff. G. 4. p. 180. Foliis sessilibus, pinnatifido-dentatis, undulatis, spinosis : caule paniculato : calycibus ovatis, spinulosis, demum cylindricis.*

Cn. arvensis. *Lois. G. Cirsium arvense. All. Ped. - DC. Syn. Serratula arvensis. L. - W. Sp. Carduus arvensis. Smith Br.* - Pers. E. Carduus serpens laevicaulis. J. B. H. 3. p. 59. Ceanothus Theophrasti. Col. cephr. 1. p. 45. t. 46.*

In vineis, arvis, aggeribus communis. Vulgo : *Stoppione* .
Perenn. Floret Junio, Julio . Fl. purpurei .

(381) **SERRATULA.**

1019. **TINCTORIA.** *L. Foliis sub-bipinnatifidis, argute serratis; lobis inferioribus minoribus, remotis; superioribus coalescentibus; terminali maximo. DC. Mem. - Savi B. Etr. 3. p. 142.*

S. tinctoria. *W. Sp. - Pers. E. - Lois. G. - DC. Syn. Carduus tinctorius. All. Ped. Serratula. Dod. Pempt. 42.*

In montosis. *A Monte Gennaro, etc.* Perenn. Floret Julio, Augusto . Fl. purpurei .

Sect. III. (*Flores Discoidei*) : *corymbiferi; corollulis flosculosis.*

§. 1. *Receptaculo nudo.*

(382) **EUPATORIUM.**

1020. **CANNABINUM.** *L. Foliis oppositis, petiolatis, tripartitis, laciniis lanceolatis, serratis, intermedia longiore : caule erecto, sub-simplici : floribus corymbosis. Savi B. Etr. 3. p. 143.*

E. cannabinum. *All. Ped. - W. Sp. - Smith Br.* - Lois. G. - DC. Syn. E. adulterinum. Fuchs. H. 265. - J. B. H. 2. p. 1065.*

In umidis, secus fossas frequens. Perenn. Floret Julio, Augusto . Fl. pallide rosei .

(383) **CHRYSOCOMA.**

1021. **LINOSYRIS.** *L. Caula erecto, herbaceo, sub-simplici; floribus corymbosis; calycibus laxis. Savi B. Etr. 3. p. 144.*

Ch. linosyris. *All. Ped. t. 11. f. 2. - W. Sp. - Pers. E. - Lois. G. -*

*floribus virgato-paucifloris, aculeis, vavosiss, laxis, calycibus
stivis: foliis linearibus, erectis, plicatis, canaliculatis, ciliatis, etc.
tota planta pilosa-ciliata 130. ago 1801. alla Villa*

30. ago 1801

*77. ago
1821
1811*

*- ciliata
Caula erecto
simplici sublig*

Alia similis retro, eodem loco reposita, magis ramosa
foliis minus densis, caule minus erecto, et minus elevato.

284

SYNGENESIA POLYG. - ÆQUALIS.

DC. Syn. *Osyris austriaca*. *Clus. H.* 525. Ch. *Dioscoridis*
et *Plinii*. *Col. Ecpbr.* 81. t. 82.

In collibus, et in maritimis. *Sul Monte Mario, intorno ad*
Ostia ... Perenn. Floret Julio, Augusto. Fl. lutei.

§. 2. Receptaculo paleaceo, vel piloso.

(384) SANTOLINA.

1022. MARITIMA. *Smith Br.** Dense-tomentosa: caule decum-
bente, ramoso: foliis oblongis, crenulatis, obtusis: flo-
ribus terminalibus, corymbosis. *Lois. G.*

S. *maritima*. *W. Sp.* - *Pers. E.* *Athanasia maritima*. *L. Dio-*
tis candidissima. *Desf. Atl.* 2. p. 261. - *DC. Syn.* *Chry-*
santhemum peregrine gnaphaloides maritimum. *Moris,*
H. 3. p. 81. s. 6. t. 4. f. 47.

In litore arenoso maris nostri. *Ad Ostia, Fiumicino, Civi-*
vecchia, etc. Perenn. Floret Junio. Fl. lutei.

(385) BIDENS.

1023. TRIPARTITA. *L.* Floribus discoideis; calycibus exterio-
ribus flore majoribus: foliis tripartitis; foliolis lanceo-
latis, dentatis.

B. *tripartita*. *All. Ped.* - *Smith Br.** - *W. Sp.* - *Pers. E.* -
Lois. G. - *DC. Syn.* *Eupatorium aquatile*. *Dod. Pempt.* 595.

In inundatis, ad fossas: a *S. Pietro Montorio, intorno al*
lago della Villa Pamphili incopia ... Ann. Floret Augu-
sto, Septembri. Fl. flavi.

SYNGENESIA POLYGAMIA-SUPERFLUA.

Sect. I. Flores flosculosi.

(386) TANACETUM.

1024. VULGARE. *L.* Foliis bipinnatifidis, incis, serratis.
DC. Syn. - *Savi B. Etr.* 3. p. 147.

T. *vulgare*. *All. Ped.* - *W. Sp.* - *Pers. E.* - *Lois. G. T. Dod.*
Pempt. 36.

In montosis ad margines. Vulgo: *Matricalone*. Perenn. Flo-
ret Julio, Augusto. Fl. lutei.

Variat foliis crispis.

(387) ARTEMISIA.

A. Receptaculo nudo.

1025. VULGARIS. *L.* Foliis subtus tomentosis; caulinis pinna-
tifidis, laciniis lanceolatis sub-dentatis acutis; floralibus
indivisis, linearibus lanceolatis: floribus sub-sessilibus,
oblongis, erectis, calycibusque tomentosis. *W. Sp.* -
Lois. G.

A. *vulgaris*. *All. Ped.* - *Smith Br.** - *Pers. E.* - *DC. Syn.*
A. *latifolia*. *Fuchs. H.* 84. A. *Matth. Valgr.* 2. p. 202.

In cultis, ruderatis, aggeribus vulgaris. Perenn. Floret
Julio, Augusto. Fl. luteo-rufi.

1026. MARITIMA. *L.* Caule herbaceo, ramoso, adscendente;

15. ago
1871

ramulis cernuis : foliis niveo-tomentosis, multifidis ; laciniis planis ; linearibus ; rameis simplicibus, linearibus ; floribus oblongis, tomentosis, sessilibus. DC. Syn.

A. maritima. Smith Br.* - W. Sp. - Pers. E. - Lois. G. - Savi 2 Cent. p. 172. - Santi Viagg. 2 p. 312. t. 9. Seriphium vulgare perperam Dioscoridis. Lab. ic. 755.

In maritimis. Presso Civitavecchia... Perenn. Floret Augusto. Fl. sublutei.

B. Receptaculo villosa.

1027. ARGENTEA. At. Kew. 6. p. 170. Fruticosa : foliis bipinnatifidis, sericeis, candidis, foliolis lanceolato-linearibus ; floribus globosis : ramulis floriferis virgatis. W. Sp. - Pers. E.

In muris antiquis urbis. Sul Sepolcro di Cecilia Metella, sul Tempio detto di Minerva Medica, sul Castro Pretoriano, etc. Frut. Floret Julio, Augusto. Fl. lutei.

1028. CAMPHORATA. Vill. Delph. 3. p. 242. Foliis caulinis pinnatis, glabriusculis, pinnis trifidis linearibus ; floralibus indivisis linearibus : caule erecto ; panicula virgata ; floribus globosis, pedunculatis, nutantibus. W. Sp. - Pers. E.

A. camphorata. Bell. app. ad Fl. Ped. p. 37.* - Lois. G. A. corymbosa. Lam. Enc. - DC. Syn. Abrotanum odoratum humile. Dod. Pempt. 22.

In montium sterilibus non rara. Intorno a Tivoli... Suffr. Floret Julio, Augusto. Fl. sub-lutei.

1029. ABSYNTHIUM. L. Foliis incanis ; radicalibus triplicatopinnatifidis, laciniis lanceolatis dentatis obtusis ; caulinis bipinnatifidis pinnatifidisve, laciniis lanceolatis acutiusculis ; floralibus indivisis, lanceolatis ; floribus globosis, lanceolatis, nutantibus. W. Sp. - Pers. E. - Lois. G.

A. absinthium. All. Ped. - Smith Br.* - DC. Syn. A. Matth. Valgr. 2. p. 47. A. vulgare. Fuchs. H. 1.

In pagis, ad ruderata. Offic. assenzio. Perenn. Floret Julio, Augusto. Fl. lutei.

(388) XERANTHEMUM.

1030. INAPERTUM. W. Sp. Calycinis squamis exterioribus ovatis, acutis, margine membranaceis ; interioribus lanceolatis, acutis, conniventibus.

X. inapertum. Pers. E. - Lois. G. - DC. Syn. X. annum β. L. X. oleaefolio capitalis simplicibus, etc. Moris. H. 3. p. 43. s. 6. t. 12.

In subapenninis apricis. A Roviano, presso Tivoli... Ann. Floret Julio, Augusto. Fl. purpurascens.

(389) GNAPHALIUM.

1031. ANGUSTIFOLIUM. Lam. Enc. Caule suffruticoso, tomentoso : foliis linearibus, margine revolutis : floribus angustis, sub-cylindricis, corymbosis ; corymbo composto. Savi B. Etr. 3. p. 148.

1. Ago
1821

Gn. angustifolium. Pers. E. - Lois. G. Chrysocome marina umbellata. *Barr. ic.* 1125.

In siccis et arenosis collibus, aggeribus. *A Ponte Galera, Tivoli, Palombara, Montagna di Viterbo* Perenn. Floret Junio, Augusto. Fl. citrini.

(390) FILAGO.

1032. GALLICA. L. Caule erecto, superius sub-dichotomo: foliis linearibus acuminatis, revolutis, canescentibus: floribus subulatis, confertis, alaribus, terminalibusque. *Savi B. Etr.* 3. p. 152. (sub Gnaphalio).

F. gallica (filiformis). Pers. E. Gnaphalium gallicum. *All. Ped.* - *Smith Br.* - W. Sp.* - Lois. G. - *DC. Syn.* Gn. vulgare tenuifolium. *J. B. H.* 3. p. 159. Gn. vulgare medium. *Moris. H.* 3. s. 7. tab. 11. f. 14.

In aridis, collibus communis. Ann. Floret Junio, Julio. Fl. fusco-albidi.

1033. GERMANICA. L. Caule erecto dichotomo, foliis lanceolatis: capitulis globosis, multifloris, lateralibus, terminalibusque. *Smith Br.** (sub Gnaphalio).

F. germanica. Pers. E. Gnaphalium germanicum. *All. Ped.* - *W. Sp.* - Lois. G. - *DC. Syn.* - *Savi B. Etr.* 3. p. 151.* - *J. B. H.* 3. p. 158. Filago s. impia. *Dod. Pempt.* 66.

In siccioribus, aggeribus frequens. Ann. Floret Junio. Fl. fusco-albidi. - Tota planta lanata, griseo-albida.

(391) MICROPUS.

1034. PIGMÆUS. Desf. *Atl.* 2. p. 307. Floribus sub-acaulibus sessilibus: foliis floralibus majoribus. *DC. Syn.*

Filago pigmæa. L. - *W. Sp.* - Lois. G. Evax pigmæa. *Lam. ill.* t. 694. - Pers. E. - *Savi B. Etr.* 3. p. 152. Gnaphalium pigmæum. *Enc.* Gn. roseum. *Barr. ic.* 127. f. 4. - *Moris. H.* 3. s. 7. t. 11. f. 17.

In maritimis. Presso *Civitavecchia* Ann. Floret Junio. Fl. spurco-lutescentes.

(392) CONYZA.

1035. SQUARROSA. L. Caule herbaceo, erecto, corymboso: foliis ovato-oblongis, dentatis, scabris: calycinis squamis squarrosis foliaceis.

C. squarrosa. *All. Ped.* - *W. Sp.* - *Smith Br.** - Lois. G. - *DC. Syn.* C. major. *J. B. H.* 2. p. 1051.

In incultis, ad muros vulgaris. Bienn. Floret Julio, Augusto. Fl. spurco-flavescentes.

1036. SORDIDA. L. Caule suffruticoso; ramoso: foliis tomentosis, linearibus, angustissimis: pedunculis longis subtrifloris: squamis calycinis ovato-lanceolatis adpressis.

C. sordida. *All. Ped.* - *W. Sp.* - Pers. E. - Lois. G. - *DC. Syn.* - *Visian. Ann. Bot.* 1. P. 2. p. 180. Gnaphalium sordidum. L. Sp. Stoechas citrina altera. *Lob. ic.* 486. St. citrina altera. *Barr. ic.* 368, et 277.

1. luglio
1871

In muris omnibus vulgaris. Perenn. Floret Junio, Augusto.
Fl. spurco-flavescentes.

1037. AMBIGUA. DC. Fl. Fr. 6. p. 468. Caule herbaceo hirtio,
sub-simplici: foliis lineari-lanceolatis sub-integerrimis;
panicula pyramidalis, pedunculis sub-trifloris, superiori-
bus simplicibus, brevioribus.

Erigeron linifolium. W. Sp.? E. droebachense. Fl. Dan.
t. 874.? E. acre β. W. Sp.?

In ruderalis, ad vias, muros vulgaris. Perenn. Floret a
Julio ad hyemem. Fl. sordide albidis.

Similis Erigeroni Canadensi quocum promiscue luxuriat.
Differt radio tubuloso (constanter ut videtur), floribus
majoribus, paucioribus, caule magis scabro, foliis bre-
viter hirsutis, carina inferne pilis longiusculis donata,
nec margine ciliato, herba tota colore sub-griseo.

Sect. II. Flores radiati.

§. 1. Receptaculo nudo: seminibus papposis.

(395) ERIGERON.

1038. SICULUM. L. Caule paniculato, pedunculis foliosis: fo-
liis lineari-lanceolatis, scabris, sub-integerrimis: ca-
lycinis squamis linearibus laxis florem superantibus.

E. siculum. Pers. E. Conyza sicula. W. Sp. - Lois. G. -
DC. Syn. Solidago pratensis. Savi Pis. Conyza sicula
annua foliis atro-virentibus, caule rubente. Bocc. Sic. 62.
t. 31. f. 4. - Pluk. phyt. 168. f. 2.

In maritimis ad stagna. Ai Ponticelli d' Ostia... Ann. Floret
Autumno. Fl. lutescentes.

1039. GRAVEOLENS. L. Caule erecto, ramoso, ramis multi-
floris; pedunculis axillaribus sub-unifloris folio breviori-
bus: foliis lanceolato-linearibus, pubescenti-viscidis.

E. graveolens. W. Sp. - Lois. G. - Pers. E. Solidago gra-
veolens. Lam. Fl. Fr. - DC. Syn. Conyza minor vera.
Barr. ic. 370. - Lob. ic. 346.

In pascuis, agris requietis communis. Vulgo: Coda di
Volpe dei fanelli. Ann. Floret Augusto, Septembri. Fl.
lutei.

1040. CANADENSE. L. Caule hirtio, floribusque paniculatis:
pedunculis multifloris: foliis lineari-lanceolatis, sub-in-
tegerrimis, ciliatis.

E. canadense. All. Ped. - Smith Br.* - W. Sp. - Pers. E. -
Lois. G. - DC. Syn. Conyza annua acris alba linariae fo-
lio. Moris. H. 3. p. 115. s. 7. t. 20. f. 29. Virga annua vir-
giniana hirsuta, flore pallido. Zannon. H. 1. p. 204. t. 78.

In ruderalis, cultis circa urbem; jam regionum nostrarum
civis. Ann. Floret aestate, autumno. Fl. pallide-lute-
scentes, sordidi.

1041. ACRE. L. Caule erecto piloso, pedunculis alternis, uni-

floris : foliis lanceolato-lingulatis : pappo rufescente seminibus duplo-longiore .

E. aere . *All. Ped.* - *Smith Br.** - *Pers. E.-Lois. G.* - *DC. Syn.* *Amellus montanus aequicolarum . Column. ecphr. 2. p. 25. t. 26. f. 2.*

In apricis montium . Perenn. Floret Junio , Julio . Fl. coerulecentes .

(394) ASTER .

1042. TRIPOLIUM . L. Caule corymboso, glabro : foliis lineari-lanceolatis , crassiusculis , trinerviis , glabris , sub-integerrimis : calycinis foliolis obtusis , margine sub-ciliatis .

A. tripolium . *All. Ped.* - *Smith Br.** - *W. Sp.* - *Lois. G.* - *DC. Syn.* *Tripolium . Dod. Pempt. 379.*

In maritimis udis . *Ai ponticelli d'Ostia . . .* Perenn. Floret Julio , Augusto . Fl. disco luteo , radio coeruleo-purpurascente .

(395) SOLIDAGO .

1043. VIRGA-AUREA . L. Caule sub-flexuoso erecto ; foliis ovato-lanceolatis , serratis : racemis paniculatis erectis distinctis . *Savi 2 Cent. p. 181.**

S. virga-aurea . *All. Ped.* - *W. Sp.* - *Smith Br.** - *Pers. E.* - *Lois. G.* - *DC. Syn.* *Virga aurea vulgaris latifolia . J. B. H. 2. p. 1062.*

In montium sylvaticis . *Sul Monte Gennaro , Monte Albano . . .* Perenn. Floret Julio-Septembri . Fl. lutei .

(396) INULA .

1044. ODORA . L. Hirsuto-lanuginosa : foliis sub-integerrimis , radicalibus ovato-oblongis , petiolatis ; caulibus cordato-lanceolatis amplexicaulibus : caule paucifloro .

I. odora . *W. Sp.* - *Pers. E.* - *Lois. G.* - *DC. Syn.* - *Savi 2 Cent. p. 179.** - *Biy. Sic. Pl. C. 1. p. 44.* *Aster odorus . All. Ped.* *Asteris altera species apula . Column. Ecphr. 1. p. 251. t. 253.* *Baccaris minor Italica flore asteris luteo . Barr. ic. 245.*

In apricis circa urbem et proprius mare . *Alla Villa Pamfili in copia . . .* Perenn. Floret Majo , Junio . Fl. lutei .

Caulis simplex , superne sub-corymbosus floribus 2-6 .

1045. DYSENTERICA . L. Foliis cordato-oblongis amplexicaulibus : caule villosa paniculato corymboso , ramis patulis : calycinis squamis setaceis hirtis .

I. dysenterica . *Smith Br.** - *W. Sp.* - *Pers. E.* - *Lois. G.* - *DC. Syn.* *Aster dysentericus . All. Ped.* *Calaminthae tertium genus . Fuchs. H. 436.* *Conyza media . Math. Valgr. 872.*

In humidis , ad vias , sepes vulgaris . Perenn. Floret Julio , Augusto . Fl. lutei .

1046. PULICARIA . L. Foliis amplexicaulibus oblongis , undu-

latis, villosis: caule ramoso, paniculato: floribus, subglobois, radio brevissimo, calycibus villosissimis.

- I. pulicaria. *Smith Br.* - W. Sp. - Pers. E. - Lois. G. - DC. Syn. - Savi 2 Cent. p. 180.* Aster pulicarius. Scop. Carn. - All. Ped. Conyza minima. Dodon. Pempt. 52.*

In humidiusculis sabulosis circa urbem non infrequens. Ann. Floret Julio, Augusto. Fl. lutei.

1047. SALICINA. *L. Glabra: foliis lanceolato-acutis, sessilibus, serrato-scabris: caule angulato sub-corymboso, ramis paucis unifloris; calycinis squamis ciliatis, apice coloratis.*

- I. salicina. *W. Sp. - Pers. E. - Lois. G. - DC. Syn. Aster montanus. All. Ped. Aster montanus luteus, salicis glabro folio. Bauh. Pin. 266.*

In nemorosis circa urbem. *Al Pigneto di Bichi....* Ann. Floret Junio, Julio. Fl. aurei.

Caulis saepius simplex uniflorus. Folia minime pilosa, subtus rigidula, ut plurimum recurva.

1048. VISCOSA. *Desf. Atl. 2. p. 274. Piloso-viscosa: foliis lanceolatis sub-serratis, caule virgato, superne ramoso; ramis racemosis: pedunculis foliosis: calycibus squarrosis glabris.*

- I. viscosa. *W. Sp. - Pers. E. - DC. Syn. Erigeron viscosum. L. - All. Ped. - Lois. Gall. Conyza major. Dodon. Pempt. 51. C. capitata seu globosa. Bocc. Sic. 14. t. 7.*

In sterilissimis, rupestribus, ad muros communis. Vulgo: *Coda di Volpe*. Perenn. Fl. Augusto - Octobri. Fl. lutei.

1049. CRITHMOIDES. *L. Foliis linearibus carnosis tricuspидatis integrisve: pedunculis squamatis calycibusque glabris.*

- I. crithmoides. *Lois. G. - DC. Syn. I. crithmifolia. W. Sp. - Pers. E. Crithmum chrysanthemum. Dod. Pempt. 705.*

In maritimis communis. *Ad Ostia....* Perenn. Floret Julio, Augusto. Fl. lutei.

Caulis non raro decumbens, uniflorus, vel sub-corymbosus.

1050. MONTANA. *L. Villosa-sericea: foliis lanceolatis integerrimis: caule unifloro: calyce imbricato.*

- I. montana. *W. Sp. - Pers. E. - Lois. G. - DC. Syn. - Savi 2 Cent. p. 179. - Biv. Cent. 1. p. 45. Aster montanus. All. Ped. A. angustifolius luteus. J. B. H. 3. p. 1046.*

In montosis sterilibus. *A Monte Gennaro....* Perenn. Floret Junio, Julio. Fl. lutei.

(397) TUSSILAGO.

1051. FARFARA. *L. Flore radiato: scapo unifloro squamato: foliis cordato-angulatis, dentatis, subtus lanatis, hysteranthiis.*

- T. farfara. *All. Ped. - Smith Br.* - W. Sp. - Pers. E. -*

Lois. G. - DC. *Syn.* Bechion s. farfara . *Dod. Pempt.* 596.
T. Matth. Valgr. 844. *T. vulgaris.* *Hort. Rom.* 8. t. 22.

Vulgaris in solo argillaceo, ejus certum indicium habetur.
 Perenn. Floret Martio, Aprili. Fl. lutei.

1052. PETASITES. *W. Sp.* Floribus flosculosis: scapo thyrsoideo; thyrso oblongo: foliis cordatis, inaequaliter denticulatis, subtus pubescentibus, baseos lobis approximatis.
T. petasites. *Pers. E.* - DC. *Syn.*

α. Hermaphroditica. *W. Sp.* - *Pers. l. c.* Floribus fere omnibus hermaphroditis.

T. petasites. *L.* - *All. Ped.* - *Smith. Br.** - *Lois. G.* - *Petasites.* *Dod. Pempt.* 597.

β. Foeminea. *W. Sp.* - *Pers. E.* Thyrso elongato: pedunculis multibracteatis: flosculis foemineis pluribus.

T. hybrida. *L.* - *All. Ped.* - *Smith. Br.** - *Lois. G.* *Petasites major*, floribus pedunculis longis insidentibus. *Dill. Eth.* 309. t. 250. f. 297.

Secus rivos, fossas communis. Perenn. Floret Martio, Aprili. Fl. carneo-albidi.

(398) SENECIO.

A. Floribus flosculosis.

1053. VULGARIS. *L.* Foliis pinnatifido-sinuatis, dentatis, amplexicaulibus: floribus corymboso-coarctatis.

S. vulgaris. *All. Ped.* - *Smith. Br.** - *W. Sp.* - *Pers. E.* - *Lois. G.* *Erigeron minus.* *Dod. Pempt.* 641.

In vineis, aggeribus, herbosis ubique. Ann. Floret Januario-Martio. Fl. lutei.

B. Floribus radiatis; radio revoluto.

1054. LEUCANTHEMIFOLIUS. *Poir. it.* 2. p. 288: Radio revoluto: corymbis paucifloris: foliis spathulatis, dentatis, sub-incisis; superioribus pinnatifidis, basi amplexicaulibus.

S. leucanthemifolius. *Desf. Atl.* - *W. Sp.* - *Pers. E.* *S. ver-nus.* *Bivon. Sic. Cent.* 1. p. 73. t. 5.* *Jacobaea humilis ver-nalis*, subrotundo *Senecionis folio.* *Bocc. mus.* 169. t. 100. (fig. mala. *Biv. l. c.*). *Jacobaea supina maritima.* *Triumf. Obs. p.* 60. (cum ic. mala).

In maritimis nostris communis. *Ad Ostia, Fiumicino, a Ponte Galera, etc.* Ann. Floret Aprili-Julio. Fl. lutei.

Exemplaria nostra cum icone citata cl: *Bivona adamussim* quadrant, tota licet graciliora, foliisque superioribus minus explicatis. Caeterum tabula illa *Barrelieri* cui cl: *Willdenowius Senecionem crassifolium* suum refert, plantam a nostra non longe dissimilem praebet, in qua folia omnia sub-incisa, nec inferiora obtuse sinuata, superiora integerima.

C. Floribus radiatis: radio patente.

1055. ERRATICUS. *Bert. It. Pl.* Dec. 3.* Radio patente: semi-

19. Ago 1871.

ribus glabris; ramis divaricatis; foliis pinnato-lyratis, inciso-dentatis; inferiorum impari cordato-elliptico, maximo, obtusissimo, dentato. *Bert. l. c.*

Jacobaea vulgaris laciniata C. B. P. foliis ad raphanum accedentibus, minus hirsutis, C. B. P. *Bonann. Panph. t. 159.* Ad sepes, ripas, vias campestris communis. Perenn. Floret Julio, Augusto. Fl. lutei.

Maxime affinis *Senecioni aquatico Smithii* . . . Differt praecipue et constanter foliorum inferiorum pinna impari maxima, cordato elliptica, obtusissima, apice aequae lata ac basi, undique dentata, nec ovato-superne-angustata, sub-integra; ramisque magis divaricatis . . . *Bert. l. c.*

1056. SARACENICUS. L. Foliis lanceolatis basi cuneatis, argute serratis, subsessilibus, glabriusculis: floribus corymbosis.

Quid Simile

S. saracenicus. *All. Ped. - Smith Br.* - W. Sp. - Pers. E. - Lois. G. - DC. Syn. Solidago sarracenicus. Fuchs. H. 728. - J. B. H. 2. p. 1062.*

In montium lucis. *Sul Monte Cavi, Monte Gennaro, la Paranzana* . . . Perenn. Floret Junio-Augusto. Fl. lutei.

(599) CINERARIA.

1057. CAMPESTRIS. *Retz Prod. Fl. Scand.* Floribus umbellatis, terminalibus: caule simplici, foliisque lanuginoso-tomentosis; radicalibus ovatis, crenulatis, in petiolum attenuatis; superioribus lanceolatis, integerrimis, sessilibus.

C. campestris. *W. Sp. - Pers. E. - Lois. G. - DC. Syn. C. alpina γ. integrifolia. L. Jacobaea montana angustifolia non laciniata. Moris. H. 3. p. 111. s. 7. t. 12. f. 28.*

In sylvaticis, praesertim montosis. *Intorno a Corneto, sul Monte Artemisio* . . . Bienn. Floret Majo. Fl. lutei.

1058. MARITIMA. L. Floribus corymboso-paniculatis: foliis pinnatifidis; laciniis sub-trilobis, subtus albo-tomentosis: caule ramoso, suffruticoso, calycibusque tomentosis.

C. maritima. *All. Ped. - W. Sp. - Pers. E. - Lois. G. - DC. Syn. - Savi 2. Cent. p. 184.* Jacobaea marina, seu cineraria. J. B. H. 2. p. 1056. J. maritima. Moris. H. 3. s. 7. t. 18. f. 7.*

In maritimis. *Presso Civitavecchia, etc.* Perenn. Floret Julio, Augusto. Fl. lutei.

(400) ARNICA.

1059. BELLIDIASTRUM. *All. Ped.* Scapo nudo, unifloro; foliis obovatis, repandis, petiolatis. *W. Sp. - Pers. E.*

A. bellidiasstrum. *Lois. G. - DC. Syn. Doronicum bellidiasstrum. L. Bellidiasstrum alpinum foliis brevioribus, etc. Mich. N. Pl. G. 32. t. 29.*

In elatioribus sub-apenninis jugis. *Sul Monte Calvo presso Subiaco* . . . Perenn. Floret Junio, Julio. Fl. albi.

(401) DORONICUM.

1060. PARDALIANCHES . *L.* Foliis denticulatis ; radicalibus cordatis , longe petiolatis ; mediis spathulato-dentatis ; summis sub-rotundo-cordatis : caule hirsuto , sub-simplici .
DC. Syn.

D. pardalianches . *All. Ped.* - *Smith Br.* - W. Sp.* - *Pers. E.* - *Lois. G.* - *Savi 2 Cent.* 185. *D. latifolium . Clus. H. 2. p. 16.* *D. varietas tertia . Lob. ic.* 649.

In montium sylvaticis . *Alla Rusinella* Perenn. Floret Aprili . Fl. aurei , magni .

§. 2. Receptaculo nudo ; seminibus nudis .

(402) BELLIS .

1061. PERENNIS . *L.* Scapo nudo , unifloro : calycinis foliolis ovatis obtusis : foliis obovato-petiolatis , crenato-sub-dentatis , venosis .

B. perennis . *All. Ped.* - *Smith Br.* - W. Sp.* - *Pers. E.* - *Lois. G.* - *DC. Syn. B. minor . Matth. Valgr.* 912.

In pratis , pascuis ubique . Vulgo : *Margheritine , primavere .* Perenn. Floret vere et inde toto anno . Fl. disco lutei , radio albo , interdum purpurascente .

Planta plus minus pilosa .

1062. SYLVESTRIS . *Cyrrill. Pl. r. fasc. 2. p. 12. t. 4.** Scapo nudo unifloro : calycinis foliolis oblongis : foliis lanceolato-obtusis basi attenuatis , sub-dentatis , trinervis , hirsutis .

B. sylvestris . *W. Sp.* - *Pers. E.* - *Lois. Notic.* 128. *B. sylvestris media caule carens . C. B. P.* 261. ?

In sylvis circa Romam , Albanum etc. et in urbe , copiosamente sul Monte Testaccio . Perenn. Floret Autumno tantum (etiam si culta) . Fl. disco lutei , radio albo extus purpurascente .

Tota planta valde major et magis hirsuta quam in praecedente . Folia lanceolata , apice obtusa , basi in petiolum attenuata , dentibus parvis remotis acutis ; nec obovato-petiolata , crenato-dentata . Venae duae exteriores retiusculae , nervos mentientes , a basi ad dentem secundum vel tertium infra apicem procurrentes , caeteris marginis conspicuae ; unde folia trinervosa appellata .

(403) CHRYSANTHEMUM .

A. Radio albo .

1063. LEUCANTHEMUM . *L.* Foliis amplexicaulibus oblongis , serratis , inferne inciso-dentatis ; radicalibus basi in petiolum attenuatis : caule erecto , ramoso .

Ch. leucanthemum . *All. Ped.* - *Smith Br.* - W. Sp.* - *Pers. E.* - *Lois. G.* - *DC. Syn. Bellis major. Fuchs. H.* 148. *Matth. Valgr.* 916. - *Dod. Pempt.* 265.

In sylvaticis montium , et circa urbem . A Monte Genna-

Sennya 1871

3
Aprile 1871

allo bisis di Paloci

qui sopra.

alio 6. magg. 1871

16
Maggio 1871

h. d. 1871

ro, *Villa Madama*, etc. Perenn. Floret Junio, Julio,
Fl. majusculi, radio albo, disco luteo.

B. Radio luteo.

1064. SEGETUM. L. Foliis amplexicaulibus, superne inciso-
dentatis, inferne serratis, glaucescentibus.

Ch. segetum. *All. Ped.* - *Smith Br.** - *W. Sp.* - *Pers. E.* -
Lois. G. - *DC. Syn.* - *Clus. H. 1. p. 334.* Ch. *Dodon.*
Pempt. 261.

In arvis commune. Vulgo: *piè di gallo*. Ann. Floret Apri-
li, Junio. Fl. toti aurei.

1065. MYCONIS. L. Foliis lingulatis obtusis, serratis. *DC.*
Syn.

Ch. Myconis. *All. Ped.* - *W. Sp.* - *Pers. E.* - *Lois. G.* Ch.
Myconi. *Dalech. H. 873.*

In incultis, sterilioribus commune. Ann. Floret Aprili,
Majo. Fl. toti aurei.

1066. CORONARIUM. L. Foliis bipinnatifidis acutis, extror-
sum latioribus; caule ramoso. *W. Sp.* - *Pers. E.* - *DC.*
Syn.

Ch. coronarium. *All. Ped.* - *Lois. G.* Ch. creticum. *Clus.*
H. 1. p. 335. - *Moris. H. 3. p. 16. s. 6. t. 4. f. 2, 3.*

In maritimis frequens. *A Civitavecchia* Ann. Floret Ma-
jo. Fl. aurei, radio pallidiore.

(404) PYRETHRUM.

1067. CORYMBOSUM. *Scop. Carn.* Foliis pinnatis; pinnis lan-
ceolatis, pinnatifidis, argute serratis, summis confluen-
tibus; pedunculis corymbosis. *W. Sp.* - *DC. Syn.*

P. corymbosum. *Pers. E.* Chrysanthemum corymbosum.
L. - *All. Ped.* - *Lois. G.* Tanacetum inodorum bellidis flo-
re. *Barr. ic. 781 - 786.*

In sylvaticis montosis. *Monte Gennaro* Perenn. Floret
Junio, Julio. Fl. radio albo, disco luteo; caulis sul-
catus.

1068. PARTHENIUM. *Smith Br.** Foliis petiolatis, compositis,
planis; pinnis ovatis incisis; pedunculis ramosis, corym-
bosis; calyce hemisphaerico pubescente; caule erecto,
DC. Syn.

P. parthenium. *W. Sp.* - *Pers. E.* *Matricaria parthenium.*
L. - *All. Ped.* - *Lois. G.* *Matricaria.* *Dodon. Pempt. 35. M.*
vulgaris. Hort. Rom. 8. t. 32.

In sylvaticis, praesertim montosis communis. Vulgo: *ma-*
tricularia. Perenn. Floret aestate. Fl. albi, disco luteo.

Varietates flore pleno in hortis omnibus coluntur. Ludit
etiam corollulis viridibus foliaceis.

(405) MATRICARIA.

1069. CHAMOMILLA. L. Foliis bipinnatis, laciniis capillari-
bus; calyce sub-plano, squamis obtusiusculis. *DC. Syn.*

M. chamomilla. *All. Ped.* - *Smith Br.** - *W. Sp.* - *Pers. E.* -

30.
Maggio 1871

Lois. G. Chamaemelum vulgare. Dod. Pempt. 257. Anthemis s. chamaemilla. Matth. Valgr. 925.

In sterilibus, secus Tyberim, ad vias frequens. Vulgo: *camomilla. Ann. Floret Junio, Julio. Fl. albi, disco luteo.*

§. 3. Receptaculo paleaceo; seminibus nudis.

(406) ANTHEMIS.

A. Radio albo.

1070. COTA. *L. Caule ramoso: foliis bi-pinnatifidis, laciniis linearibus, subulato-dentatis: pedunculis terminalibus, unifloris, parum incrassatis; calyce fructifero plano; paleis teretibus pungentibus, basi dilatatis.*

A. cota. *W. Sp. - Pers. E. - Lois. G. Chamaemelum Cota. All. Ped. A. italica arvensis annua major vulgatissima, flore maximo, disco pungente. Mich. N. Pl. G. 32. Chamaemelum annuum ramosum, cotulae foetidae floribus amplioribus, capitulis spinosis. Till. pis. 38. t. 19.*

In pascuis. *Copiosamente intorno ad Ostia.... Ann. Floret Junio, Julio. Fl. albi, disco lutei.*

1071. TRIUMFETTI. *All. Misc. Taur. Lanuginoso-villosa: foliis pinnatis, pinnis oblongis pinnatifidis serratisve, pinnulis mucronatis: pedunculis elongatis, sub-corymbosis, unifloris, superne nudis, vix incrassatis: receptaculis conicis; paleis oblongis mucronatis.*

A. Triumfetti. *DC. Fl. Fr. vol. 6. p. 483*. A. Austriaca. DC. Syn. - Lois. G. et pl. auct. A. tinctoria β. L. Sp. Chamaemelum Triumfetti. Icon. Taur. v. 27. t. 19. - Flor. Ped. n. 680. Buphtalmum alpinum flore candido. Triumf. Obs. 187. (cum ic. mala). Chrysanthemum tanacetifolio, flore albo montanum italicum. Barr. ic. 466.*

In sylvaticis umbrosis montium. *Presso Albano, segnatamente dai Cappuccini andando a Palazzuola sulla destra della strada, etc. Ann. Floret Julio, Augusto. Fl. albi, disco luteo.*

Altitudo etiam 3-pedalis et ultra. Planta tota tomento vario plus minus albicante obducta. Non confundenda cum *Anthemide Austriaca*, quam diversam esse monet cl. Decandellius l. c.

1072. MARITIMA. *L. Foliis crassiusculis pinnatifidis, subtus punctatis, laciniis sub-incisis apice dilatatis: seminibus nudis: caule prostrato herbaceo.*

A. maritima. *W. Sp. - Pers. E. - Smith Br.* - Lois. G. - DC. Syn. Chamaemelum maritimum. All. Ped. Anthemis maritima perennis foliis crassis punctatis. Mich. N. Pl. G. 33. n. 8, 9. Chamaemelum maritimum odoratum, etc. Till. Pis. 39. t. 19. f. 3.*

In maritimis copiose. *Ann. Floret aestate. Fl. albi disco lutei.*

4-Maggio 1800

1073. ARVENSIS. *L.* Foliis bi-pinnatifidis pilosis: receptaculis conicis; paleis lanceolatis, carinatis: seminibus coronato-marginatis.

A. arvensis. *W. Sp.* - *Smith Br.** - *Pers. E.* - *Lois. G.* - *DC. Syn.* - *Biv. Pl. Sic. Cent. 2.* Chamaemelum arvense. *All. Ped.* Cotula non foetida. *Bauh. H. 3. p. 120.* Cotula altera alba, non foetida. *Dod. Pempt. 258.*

In marginibus pascuis nil communius. Bienn. Floret Aprili - Julio. Fl. albi, disco luteo. - Herba fere inodora.

1074. COTULA. *L.* Foliis bi-pinnatifidis glabriusculis: receptaculis conicis; paleis setaceis: seminibus nudis.

A. cotula. *W. Sp.* - *Smith Br.** - *Pers. E.* - *Lois. G.* - *DC. Syn.* Chamaemelum cotula. *All. Ped. Ch. foetidum.* *Bauh. H. 3. p. 120.*

In pascuis, marginibus communis. Ann. Floret Junio, Julio. Fl. albi, disco luteo. - Herba valde foetida.

1075. MIXTA. *L.* Foliis sessilibus pinnatifidis ultra medium bi-pinnatifidis; laciniis sub-incisis: paleis lanceolatis: caule erecto, ramoso, pubescente.

A. mixta. *W. Sp.* - *Pers. E.* - *Lois. G.* - *DC. Syn.* - Chamaemelum mixtum. *All. Ped.* Anthemis maritima lanuginosa annua, etc. *Mich. N. Pl. G. 32. t. 30. f. 1.* Chamaemelum annuum ramosum, coronopi folio, flore mixto. *Marris. H. 3. p. 36. s. 6. t. 18. f. 15.*

In marginibus circa urbem frequens; in maritimis communis. Ann. Floret Junio, Julio. Fl. radio albo basi lutescenti, disco luteo.

B. Radio luteo.

1076. VALENTINA. *L.* Foliis triplicato-pinnatis, laciniis linearibus pubescentibus: caule ramoso divaricato: pedunculis subincrassatis. *DC. Syn.*

A. valentina. *W.* Anacyclus radiatus. *Lois. G.* Anacyclus valentinus * bicolor. *Pers. E.* Buphtalmum Cotulae folio. *C. B. P. 134.*

In arvis, ad vias communis. Ann. Floret Junio, Julio. Fl. disco luteo, radio flavescente.

1077. TINCTORIA. *L.* Foliis bi-pinnatifidis serratis, subtus pubescentibus: caule, ramisque unifloris: pappo membranaceo integerrimo.

A. tinctoria. *W. Sp.* - *Pers. E.* - *Lois. G.* - *DC. Syn.* Chamaemelum tinctorium. *All. Ped.* Chrysanthemum foliis tanacetii, flore aureo. *Barr. ic. 465.*

In viis, muris vulgaris, Perenn. Floret Junio. Fl. latei radiati.

(407) ACHILLÆA.

1078. AGERATUM. *L.* Foliis glabris, oblongis, obtusis, duplicato-serratis, in petiolum attenuatis: corymbo composito coarctato.

no.

Aprile 1801

11.

Sinegno 1801

W

A. ageratum. *All. Ped.* - *W. Sp.* - *Pers. E.* - *Lois. G.* - *DC. Syn.* Balsamita minor. *Dod. Pempt.* 295.

In muris et in sabulosis; ad Tyberim frequens. Perenn. Floret Junio, Julio. Fl. lutei.

1079. MILLEFOLIUM. *L.* Caulibus sulcatis: foliis bipinnatis sub-pubescentibus, pinnulis linearibus, simplicibus par-titisve, mucronatis: corymbis compositis.

A. millefolium. *All. Ped.* - *Smith Br.** - *W. Sp.* - *Pers. E.* - *Lois. G.* - *DC. Syn.* Stratiotes millefolia. *Fuchs. H.* 727.

In arvis frequens. Perenn. Floret Junio-Augusto. Fl. albi, vel rubicundi, congesti.

(408) BUPHTALMUM.

1080. SPINOSUM. *L.* Calycibus foliosis, mucronatis: foliis alternis, oblongo-lanceolatis, amplexicaulibus; denticulatis, hirsutis.

B. spinosum. *All. Ped.* - *W. Sp.* - *Pers. E.* - *Lois. G.* - *DC. Syn.* Aster legitimus Clusii alter, seu spinosus luteus. *Barr. ic.* 551. Asteriscus annuus. *Hort. Rom. g. t.* 42.

In arvis, marginibus commune. Ann. Floret Junio. Fl. lutei.

SYNGENESIA POLYGAMIA-FRUSTRANEA.

(409) CENTAUREA.

A. Calycinis squamis foliaceis integris, non spinosis.

1081. CRUPINA. *L.* Squamis oblongis lanceolatis: foliis pin-natis, scabris, pinnis linearibus denticulatis acutis: caule erecto, subsimplici.

C. crupina. *All. Ped.* - *W. Sp.* - *Pers. E.* - *Lois. G.* - *DC. Syn.* - *Biv. Sic. Pl. Cent.* 2. p. 21. Chondrilla purpu-rea tenuifolia capite Jaceae, seminibus Cardui. *Barr. ic.* 1136. Senecio-carduus apulus. *Col. ephr.* 1. p. 32. t. 34.

In collibus apricis, siccis. Monte Mario verso Villa Madama, Tivoli.... Ann. Floret Majo, Junio. Fl. purpurascens.

B. Calycinis squamis scariosis, integris.

1082. SPLENDENS. *L.* Calycibus scariosis ovatis; squamis ni-tidis, mucronatis: foliis inferioribus bipinnatifidis linea-ribus, superioribus pinnatis, pinnis linearibus subden-tatis. *W. Sp.* - *Pers. E.* - *Lois. G.* - *DC. Syn.*

C. splendens. *All. Ped.* Stoebe Salmantica tertia. *Clus. H.* 2. p. 12. Aphyllanthus quartus. *Dod. Pempt.* 125.

β. Calycinis squamis dorso fusco-notatis. - *Cent. deusta. Teno-re Fl. Neap. Prod.* 51. ?

In marginibus agrorum circa Romam et in montibus fre-quens, β presso Viterbo, Bagnaja, Albano in copia etc. Bienn. Floret Julio, Augusto. Fl. purpurascens.

Varietas ictu oculi distinguenda squamis etiam immaturis

11.
S. ageratum 1891.
A. Odorata
S. manca 1899.
Anglia

macula ampla fusca notatis, caeterum praecedenti similibus; raro quidem apice laceris.

1083. AMARA. L. Calycinis squamis scariosis sub-integris: foliis lanceolato-oblongis integerrimis: caule adscendente ramoso. *Lois. G.*

C. amara. *All. Ped. - W. Sp. - Pers. E. - Lois. G. - DC. Syn. Cyanus repens. Lob. ic. 548.*

In arvis, collibus communis circa urbem. Perenn. Floret Julio, Augusto. Fl. purpurascens vel albi.

C. Calycinis squamis margine laceris, vel ciliatis, vel serratis.

1084. JACEA. L. Squamis calycinis interioribus scarioris (laceris), exterioribus apice serrato-ciliatis: pappo nullo, seminibus margine brevissimo coronatis: foliis lanceolato-oblongis, radicalibus sub-dentatis: caule erecto, ramoso, angulato. *Lois. G.*

C. jacea. *All. Ped. - W. Sp. - Pers. E. - DC. Syn. Jacea montana squamosa major semine nigro. J. B. H. 3. p. 29.*

In montium pascuis. *Sul Monte Gennaro* . . . Perenn. Floret aestate. Fl. purpurascens.

1085. CYANUS. L. Calycinis squamis serratis: foliis linearibus, sessilibus, integerrimis; infimis basi pinnatifidis.

C. cyanus. *All. Ped. - Smith Br. - W. Sp. - Pers. E. - Lois. G. - DC. Syn. Cyanus minor. Matth. Valgr. 463. Papaver heracleum. Col. phytob. 92. Cyanus segetum flore coeruleo. Hort. Rom. 7. t. 81.*

Inter segetes, praesertim montium frequens. Floret Majo, Junio. Fl. coerulei, dilute purpurei, aut rosei.

1086. MONTANA. L. Calycinis squamis ciliatis: foliis lanceolato-acuminatis, decurrentibus, sub-tomentosis, integerrimis aut basi sinuato-dentatis.

C. montana. *All. Ped. - W. Sp. - Pers. E. - Lois. G. - DC. Syn. Cyanus major. Matth. Valgr. 507. Cyanus montanus latifolius. Hort. Rom. 7. t. 82.*

In Sabinae montibus. *Monte Gennaro* . . . Perenn. Floret Julio, Augusto. Fl. coerulei.

D. Calycinis squamis spina palmata instructis.

1087. SPHAEROCEPHALA. L. Calycibus palmato-spinosis; foliis hispidulis, oblongis, amplexicaulibus sinuato-dentatis, inferioribus pinnatifidis.

C. sphaerocephala. *Desf. Atl. - W. Sp. - Pers. E. - Biv. Sic. Cent. 2. p. 25. C. caespitosa. Cyrill. Neap. Fasc. 1. p. 24. (cum ic. bona). - Vahl Symb. 2. C. sphaerocephala β. Pers. l.c. Jacea maritima incana capite purpureo spinoso, major. Barr. ic. 1217.*

In maritimis pratis communis. *Ad Ostia, Fiumicino, Civitavecchia, etc.* Perenn. Floret Majo, Junio. Fl. purpurei.

1. 245
1821

1. luglio
1821

Tota planta pubescens tactu scabra, obscure viridis; variat caule humiliore, dense caespitoso, foliis canescentibus.

1088. *NAPIFOLIA*. L. Calycibus palmato-spinosis: foliis decurrentibus dentato-spinulosis; superioribus oblongis indivisis; radicalibus lyratis, obtusis.

C. napifolia. Royen. Lugd. 141. - *W. Sp.* - *Pers. E.* - *Desf. Atl.* 2. - *Bicon. Sic. Pl. C.* 2. p. 21. *Jacea cyanoides* altera alato caule. *Herm. Parad.* 189. t. 189. (bona). *Jacea peregrina* napifolia echinatis capitulis, caule alato. *Fluk. Alm.* 192. t. 94. f. 2. - *Moris. H.* 3. s. 7. p. 144. t. 27. f. 20.

(His addend.) *Cyanus erucae folio*, flore rubro. *Barr. obs.* 87. t. 504.

In marginibus viarum agrestium ab urbis occidente frequens, peculiari modo extra Portam D. Pancratii loco, quo Barrelerius plantam suam inveniebat, nunc vulgo: *Vicolo di Bravetta*. Ann. Fl. Junio - Augusto. Fl. purpurei.

Barrelerii plantam huereferendam, nec ad auctorum *Centauream Romanam* ut ipse putavit Linnaeus, non eo tantum innixi argumento affirmamus, quod species notos *C. napifoliae* characteres praeseferens eodem loco, quo Barrelerius plantam suam colligebat, nobis abunde proveniat, eaque adamussim respondens tabulae Hermanni, nec non iconibus Plukenetii et Morisonii, minus licet accuratis: ea majoris momenti videtur observatio, quod in ipso Barrelerii scripto, quod plantam hanc paucis quidem verbis enunciat, ad *Jaceam cyanoidem alteram* Hermanni reducendam esse moneamur, cujus auctoris phrasis et icon in medium afferuntur; nec praetermittendum Barrelerii tabulam rudi licet artificio exculptam huic Hermanni iconi tanto propius accommodari, quanto ab illa Zannonii recedit, quae Botanicis pro typo valet *Centaureae Romanae*. Vide Zannon. H. 141. t. 42. et Monti in Zann. p. 63. sub *Jacea spinosa cretica*.

Quam ob rem stirpem illam creticam calycinis spinis reflexis (vel saltem divaricatis) donatam, a Zannonio l. c. primum adumbratam, a Fabricio *Helmst.* p. 172. et a Morisonio *H. 3. s. 7. p. 143.* relatum, nomine *Centaureae Romanae* a Linnaeo descriptam, et aptius post eum a Willdenowio definitam, Linnaeana relicta appellatione novo *CENTAUREAE ZANNONII* nomine ornari malleamus; uti quae Romae non provenit et forte Italiae Florae nequaquam adscribenda.

1089. *CALCITRAPA*. L. Calycibus subsessilibus sub-palmato-spinosis, spina terminali maxima: foliis pinnatifidis, dentatis: caule ramoso, divaricato, piloso: pappo nullo.

C. calcitrapa. *All. Ped.* - *Smith Br.* - *W. Sp.* - *Pers. E.* - *Lois. G.* - *DC. Syn.* *Carduus stellatus* sive *calcitrapa*. *J. B. H.* 3. p. 80.

1. ago
1871
15. July 1877

SYNGENESIA POLYG. - FRUSTRANEA. 299

In ruderalis, viis ubique vulgaris. Ann. Floret Julio. Fl. purpurascens vel albidus.

1090. SOLSTITIALIS. L. Calycibus globosis, sub-palmato-spinosis, spina terminali longissima, foliis canescentibus, lineari-lanceolatis, decurrentibus, integerrimis; radicalibus lyratis.

C. solstitialis. All. Ped. - Smith Br.* - W. Sp. - Pers. E. - Lois. G. - DC. Syn. Spina solstitialis. Dod. Pempt. 734. Spina solstitialis mitior apula. Col. Ecpfr. 1. p. 31.

In aggeribus, viis passim. Ann. Floret Julio, Augusto. Fl. lutei.

(410) GALACTITES.

1091. TOMENTOSA. Moench. Meth. 555. Foliis decurrentibus, sinuato-spinosis, subtus tomentosus. Pers. E. - DC. Syn.

Centaurea galactites. L. - All. Ped. - Cavanill. ic. 3. p. 16. t. 231.* - W. Sp. Cnicus galactites. Lois. G. Carduus galactites. J. B. H. 3. p. 54.

Ad vias, in agris frequens. Ann. Floret Junio, Julio. Fl. purpurascens.

SYNGENESIA POLYGAMIA - NECESSARIA.

(411) CALENDULA.

1092. ARVENSIS. L. Seminibus cymbiformibus, muricatis, incurvatis; exterioribus lanceolatis subulatis, dorso muricatis. W. Sp. - Pers. E. - DC. Syn.

Caltha minima. J. B. H. 3. p. 103.

In arvis, vineis, viis vulgatissima. Vulgo: primo-flore. Ann. Floret hyeme et vere. Fl. aurantiaci.

SYNGENESIA POLYGAMIA - SEGREGATA.

(412) ECHINOPS.

1093. SPHAEROCEPHALUS. L. Caule erecto, ramoso, foliis pinatifidis, superne leviter pubescentibus, inferne albo-tomentosis, laciniis sinuatis dentato-spinosis; calycis partialis foliolis ciliatis.

E. sphaerocephalus. All. Ped. - W. Sp. - Pers. E. - Lois. G. - DC. Syn. - Savi B. E. 3. p. 141. Carduus sphaerocephalus. Dod. Pempt. 722. Spina alba Mathioli. Dalech. H. 1462. Echinopus major. J. B. H. 3. p. 69.

In lucis montanis. Presso Tivoli, Sul Monte Gennaro, sulla Paranzana.... Perenn. Floret Julio, Augusto. Fl. albedo-coerulescentes.

J. Ago
1871

Gennaro 1871

15

Felbo 1871

70. Ago
1871

CLASSIS XIX.

GYNANDRIA.

ORD. DIANDRIA. 1)

Sect. I. Antheris spiralibus.

- (413) *ORCHIS*. Petala 5. Labium e lamina exporrecta planiuscula, basi subtus sacculo cornuto instructum. Columna genitalis brevis, antice ad basim stigmatē, superius binis staminibus spiralibus donata, apice vix rostrata. 2)
- (414) *SATYRIUM*. Petala 5. Labium e lamina exporrecta planiuscula, basi subtus sacculo brevi ad ortum coarctato, aut callo gemino instructum. Columna genitalis Orchidis.
- (415) *OPHRYs*. Petala 5, patentia, 3 exteriora majora. Labium exporrectum carnosulum, saepius convexum, villosum, non calcaratum. Columna genitalis porrecta, fornicata, antice ad basim stigmatē, superius staminibus binis spiralibus donata, saepius apice producto rostrata. 3)
- (416) *HELLEBORINE*. Petala 5, arcte conniventia. Labium basi erectiusculum, utrinque auriculatum, auriculis inflexis, petalis sub-inclusum, lobo terminali exerto, libero, plano. Columna recta antice ad basim stigmatē, superius binis staminibus spiralibus donata, rostro ancipiti sursum producto terminata. 4)

Sect. II. Antheris capsulae-formibus, longitudinaliter dehiscentibus.

- (417) *NEOTTIA*. Petala 5, tria posteriora conniventia, Labium lateribus surrectis canaliculatum, basi cucullis binis hinc inde ad germen productis. Columna recta, an-

1) Naturalis Orchidearum familia omnis sub Gynandria Diandria recensenda, ne genera affinia ordine disjungantur, etsi extant quae anthera solitaria gaudent.

2) Obs. Excavatio glutinosa ad os stigmatē antierius in basi columnae. Stamina bina filamentis brevibus saepe basi conjugatis antierius columnae insertis, erecta. Antherae bilobae e spira gemina contracta pollen coloratum colligente, singulae in folliculo membranaceo in superiore columnae parte extante reconditae, demum exertae. Columna non rostrata.

3) Obs. Excavatio ampla glutine obducta ad os stigmatē. Stamina ut in Orchide, filamentis longiusculis, antheris subrotundis.

4) Obs. Fovea oblonga leviter concava pro stigmatē. Stamina Orchidis spiralia.

- terius truncata stigmatē terminali, posterius staminibus binis deorsum pendulis, basi coalescentibus. 5)
- (418) *SERAPIAS*. Petala 5, patula. Labium basi erectiusculum utrinque auriculatum, auriculis inflexis, lobo terminali extus porrecto, indiviso, hinc inde margine surrecto. Columna stigmatē sub-cyathiformi antice terminata. Theca sub-ovata posterius pedicellata, antecipiens antheras binas subulatas longitudinaliter dehiscētes, apici columnae incumbens. 6)
- (419) *EPIPACTIS*. Petala 5, patula. Labium basi vix auriculatum, margine utrinque surrecto, lamina exerta, planiuscula, laciniata. Columna brevis, stigmatē cavo marginato antice terminata. Theca antherarum ut in *Serapide*, columnae apici concavo incumbens, postice pedicellata.
- (420) *LIMODORUM*. Petala 5. Labium e lamina exporrecta, basi subtus sacculo cornuto instructum. Anthera solitaria, bilocularis, loculis antice longitudinaliter dehiscētib; posterius pedicellata, apice cavo columnae rectae semi-immersa. 7)

ORD. HEXANDRIA.

- (421) *ARISTOLOCHIA*. Calix nullus. Corolla monopetala, tubulosa, basi ventricosa, apice dilatata, in labium linguatum producta. Capsula 6-locularis, infera, polysperma.

-
- 5) Obs. Columna recta, brevis, mucronulo terminata, antecipiens a mucronulo truncata, stigmatē imposito glutinoso; posterius a mucronulo stamina duo pendentia, filamentis brevissimis basique antherarum coalescentia. Fovea antheras excipiens, margine a lateribus prominulo membranaceo. Operculum concavum foveam primum claudens, intus lamella gemina longitudinali ad antheras distinguendas instructum, inferius columnae adherens, demum inkians.
- 6) Obs. Columna sub-semi-cylindrica, recta, antecipiens gerens stigma sessile cavum cyathiforme deorsum nonnihil spectans; superne a parte postica pedicellum erectum, cui adheret corpusculum sub-ovale, (verrucosum) antheram *Limodori amulans*, columnae ipsius apici planiusculo incumbens; antecipiens rimis binis parallelis excavatum: rima singula excipiens antheram subulatam basi adnatam, longitudinaliter dehiscētem, nec spiralem.
- 7) Obs. Columna semi-cylindrica, antecipiens gerens stigma sessile planiusculum sub-ovale. Superne a parte postica pedicellum cui adheret anthera sub-rotunda, apice excavato columnae semi-immersa, antecipiens sepimento duplici bilocularis, loculis antice longitudinaliter dehiscētib;.



GYNANDRIA DIANDRIA .

Sect. I. *Antheris spiralibus* .

(413) ORCHIS .

A. Bulbis subrotundis .

1094. BIFOLIA. L. Labio lineari, integerrimo, obtuso; cornu germine longiore; petalis lateralibus patentissimis: folus radicalibus binis, ovatis, basi attenuatis; caule folioloso.

O. bifolia. *All. Ped.* - *Smith Br.* - W. Sp.* - *Pers. E.* - *Lois. G.* - *DC. Syn.* - *Savi B. Etr.* 3. p. 166. O. radicibus oblongis, labello lineari. *Hall. Helv.* 1285. t. 27. O. alba bifolia calcare oblongo. *Vaill. Par. t.* 30. f. 7.

In sylvaticis. Sul Monte Mario, sul Monte Albano, sul Tuscolo, etc. Perenn. Floret Majo. Fl. albi, labello et cornu apice virescentibus.

Bulbi sub-rotundi. Folia radicalia late lanceolata, obtusa, 2, 3. Caulis 2-pedalis, foliolis paucis, brevissimis, lanceolato-acutis. Spica laxa. Flores parvuli, petalis 3 exterioribus cum labello deorsum pendulo cruciatim dispositis. Petala 2 interiora sub-falcata, conniventia. Cornu sub-filiforme, horizontale, germine quandoque duplo etiam longius. Antherae luteolae, folliculis distantibus reconditae, filamentis distinctis.

1095. PYRAMIDALIS. L. Labio tripartito, laciniis aequalibus, sub-integerrimis, ad faucem biauriculato; cornu filiformi germine longiore; spica deusa.

O. pyramidalis. *All. Ped.* - *Smith Br.* - W. Sp.* - *Pers. E.* - *Lois. G.* - *DC. Syn.* - *Savi B. Etr.* 3. p. 163. O. n. 1286. *Hall. Helv.* 2. t. 35. f. 1.

In collibus, nemorosis circa urbem frequens. A Villa Pamfili, nella Macchia de' Mattei, etc. Varietas flore albo in copia sui colli al settentrione del Monte Mario. Perenn. Floret Junio. Fl. purpurei, vel albi.

Bulbi sub-rotundi. Caulis 1-2-pedalis. Folia lanceolata, acuta, nervosa. Spica densa, primum pyramidalis, vel hemisphaerica, mox oblonga. Bracteae acutae, germinis longitudine. Flores unicolores, vivide purpurei, fauce albida, vel omnino albi. Petala lateralia patentia; tria posteriora conniventia. Labium ad basim hinc et inde auricula surrecta, tripartitum, laciniis oblongo-obtusis, intermedia saepius angustiore, integris vel obsolete crenulatis. Cornu filiforme apice recurvo, germen excedens.

1096. CORIOPHORA. L. Labio deflexo trilobo; lobis obtusis, medio angustiore longiore, lateralibus crenatis: petalis acuminatis conniventibus: cornu conico germine breviorre; spica oblonga.

O. coriophora. *All. Ped.* - *W. Sp.* - *Pers. E.* - *Lois. G.* -

DC. Syn. - *Savi B. Etr.* 3. p. 164. O. odore hirci minor.
Vaill. Par. t. 31. f. 30-32. O. n. 1284. *Hall. Helv. t. 34.*

In collibus, ericetis, oris nemorosis ab Occidente Urbis praesertim. *Nella Villa Pamfili, nella Macchia de' Mattei, a Vallerano, etc.* Perenn. Floret Majo, Junio. Fl. rubelli.

Bulbi sub-rotundi. Caulis pedalis, foliis angustis. Spica oblonga, floribus odoris. Bracteae ut plurimum germinis longitudine, albae. Petala acuminata, arcte conniventia, viridi-rubella. Labium colore pallidiore, sordido; ortu lineare, horizontale, sub canaliculatum; dorso convexum punctis rubris pictum, lamina deflexa triloba; lobis oblongis, obtusis, medio sub-integerrimo, lateralius brevioribus, latioribus, anterieus erosis. Cornu conicum, acutum, germinis circiter longitudine, saepius anterieus curvatum.

1097. PROVINCIALIS. *Balbis Misc. 2. p. 33. t. 2.* Labio trifido, crenulato dorso puberulo, segmentis lateralibus deflexis, medio minore emarginato: petalis patentibus obtusis; cornu adscendente longitudine germinis.

O. provincialis. *Bertol. Rar. It. Pl. Dec. 3. p. 45.* - *Pers. E. - Lois. G. - DC. Syn. - Savi B. Etr. 3. p. 166.* O. pallens. *Savi Fl. Pis. O. pallens β. Bertol. Rar. It. Pl. Dec. 2. p. 20.* O. mascula β. *Vill. Dauph. 2. p. 28.* O. morio β. *Vivian. Ann. Bot. 1. P. 2. p. 185.*

In montium sylvaticis copiose. *Sul Monte Albano, presso l'Aricia, Sul Monte Gennaro, etc.* Perenn. Floret Aprili, Majo. Fl. pallide lutei, odore sambucino, vel nullo.

Bulbi sub-rotundi. Caulis foliosus 1-sesqui-pedalis. Folia oblonga lanceolata, striata, saepe maculis purpurascensibus adpersa. Spica 2-pollicaris vel longior, floribus laxiusculis, pallide flavescens, labello saturatiore punctis minutissimis rubellis in dorso. Bracteae lanceolato-acutae, albo-virentes, germini sub-aequales. Petala exteriora patentia, obtusa, concava; lateralia demum etiam retroflexa, intermedium cavo-fornicatum; interiora breviora, obtusa, supra columnam conniventia. Labium dorso levissime pubescens, sub-carinatum, trifidum, segmentis lateralibus convexiusculis, deflexis, antice crenulatis, medio emarginato, apice non dilatato, crenulato, ultra lateralia non producto. Cornu adscendens germinis longitudine, apice obtusum, vel bilobum. Antherae luteae.

1098. MASCULA. L. Labio trifido crenulato, segmento medio majore emarginato, dorso maculato pubescente: petalis exterioribus acuminatis, erectis, lateralibus retroflexis: cornu obtuso adscendente, germen subaequante.

O. mascula. *All. Ped. - Smith Br. - W. Sp. - Pers. E. -*

26.
 aprile 1871
 15. id. 1879

26.
 aprile 1871
 17. id. 1872

Lois. G. - DC. Syn. - Bert. Rar. It. Pl. Dec. 2. p. 18. O. morio mas foliis maculatis et non maculatis. Segu. Veron. 2. p. 124, 125. t. 15. f. 5, 6.*

In montium sylvaticis cum praecedente. *Intorno Albano in copia . . . Perenn. Floret Aprili, Majo. Fl. purpurei.*

Bulbi sub-rotundi. Caulis 1-2-pedalis. Folia oblongo-lanceolata, in nostris immacolata. Spica laxa, tota purpurascens, floribus odore sambucino, vel nullo. Bractee acuminatae, germin sub-aequantur. Petala 3 exteriora acuminata, erecta, apicibus revolutis, 2 lateralia retroflexa; bina interiora conniventia. Labium circa os cornu albicans, dorso sub-carinatum, maculis purpureis adspersum, trifidum, segmentis crenulatis, intermedio saepius productiore, anterieus dilatato, et emarginato.

Ab *O. laxiflora* Lam. cujus habitum mentitur statim dignoscenda foliis latioribus; petalis acuminatis, et colore floris ab *Orchide provinciali* Balb., cui caeterum similima.

1099. MORIO. L. Labio dilatato trilobo, lobo medio brevior emarginato; petalis obtusis sub-conniventibus, lineat; cornu adscendente obtuso: spica laxiuscula.

O. morio. All. Ped. - Smith Br. - W. Sp. - Pers. E. - Lois. G. - DC. Syn. - Savi B. Etr. 3. p. 165.* O. morio foemina. Vaill. Par. t. 31. f. 13, 14. - Segu. Veron. t. 15. f. 7. O. n. 1283. Hall. Helv. t. 33.*

In apricis circa urbem frequens. *Nella Pineta di Villa Borghese in copia, nella Villa Pamfili, etc. Perenn. Floret Aprile ineunte. Fl. sub-violacei.*

Bulbi sub-rotundi. Caulis 5-10-pollicaris. Folia lanceolata. Spica uni-sequi-pollicaris, laxiuscula, floribus sub-violaceis, interdum sub-carneis, odore cimicino. Bractee germinae aequantes vel superantes. Petala nervis crebris, viridibus lineata, obtusa, adscendentia. Labium statim ab ortu dilatatum, anterieus trilobum; lobis crenulatis, lateralibus rotundatis, intermedio brevior emarginato, disco albidum, maculis saturatioribus pictum. Cornu obtusum germinae brevius, sub-adscendens.

1100. LAXIFLORA. Lam. Fl. Fr. Labio trilobo sub-crenulato; lobo medio sub-breviore, emarginato; petalis exterioribus patentibus; cornu retuso, adscendente; spica laxissima; foliis lanceolato-linearibus sub-canaliculatis.

O. laxiflora. Lois. G. - DC. Syn. - Savi B. Etr. 3. p. 163. O. palustris β. Pers. E.*

a. *Orchis ensifolia. Vill. Delph. 2. p. 29. - W. Sp. O. morio foemina procerior majori flore. Vaill. Par. t. 81. f. 33, 34.*

In pratis argillosis vulgaris. Perenn. Fl. Aprili, Majo. Fl. purpurei.

Bulbi sub-rotundi. Caulis sesquipedalis, bipedalis, et al-

Maggio 1891
18 1897

70.
Giugno 1891
2. Maggio 1897

tra . Folia lanceolata , angusta , acuta . Spica sub-pedalis , rachi floribus remotiusculis rubro-violaceis concolore . Bractee coloratae , germine breviores . Petala obtusiuscula lanceolata , nervosa , exteriora patentia . Labium basi cuneatum , medio plicatum , lateribus deflexis , anterius sub-trilobum , lobis proportione variis , intermedio ut plurimum angustiore , et brevior vel sub-nullo , emarginato . Faux alba . Cornu germine brevius , adscendens , saepius apice dilatato , emarginato .

Cornu geminis longius.

1101. MILITARIS . *W. Sp.* Labio trifido , punctato-scabro , laciniis lateralibus linearibus ; intermedia productiore , ortu cuneata , apice biloba , lobis rotundatis , cum mucronulo interjecto : petalis acuminatis , impunctatis , confluentibus : cornu , bracteisque germine brevioribus .

O. militaris . Pers. E. O. militaris α . L. Sp. - Lois. G. O. n. 1277. Hall. Helv. t. 28. O. latifolia hiante cucullo major. Vaill. Par. 148. t. 31. f. 21.

In sylvaticis montosis . *Sul Monte Gennaro , presso ad Albano , etc. Perenn. Floret Majo . Fl. carneo-purpurascens .*

Bulbi sub-rotundi . Caulis 2-3-pedalis , spica conferta oblonga . Bractee membranaceae , aristatae , germine duplo fere breviores . Petala acuminata , confluentia , lineolis saturatoribus notata . Labium squamulis minimis purpurascens dorso scabrum , laciniis lateralibus linearibus , nec filiformibus , intermedia valde productiore , apice biloba , lobis rotundatis , integris ; mucronulo interjecto distinctis . Cornu obtusum , sub-incurvum , germine duplo fere brevius .

1102. FUSCA . *Jacq. Aust. t. 307. Labio 4-fido , punctato-scabro ; laciniis lateralibus linearibus divaricatis ; intermediis amplis , margine crenulatis , cum mucronulo interjecto ; petalis conniventibus punctatis : cornu bracteisque germine duplo brevioribus .*

O. fusca . Syst. veg. ed. 14. - All. Ped. - W. Sp. - Pers. E. - Savi B. Etr. 3. p. 164. O. militaris β et δ . L. Sp. O. militaris β . Smith Br. - Lois. G. O. n. 1276. Hall. Helv. t. 31. O. militaris major . Vaill. Par. 148. t. 31. f. 27, 28. - Segu. Veron. 2. p. 122. t. 11. f. 2.*

In collibus circa urbem frequens . *Sul Monte Mario al Settentrione , sul Monte Verde , etc. Perenn. Floret Majo . Fl. purpurascens .*

Caulis 2-pedalis , et ultra . Spica pulcherrima conferta , subconica , vel cylindrica . Bractee germine duplo saltem breviores . Petala tria exteriora saturate rubra , striis nigrescentibus picta , punctisque convexis notata , conniventia . Labium 4-lobum , laciniis lateralibus angustioribus ; profundioribus , linearibus ; intermediis amplis , macro-

nulo interjecto; margine purpureum, disco albicans, rubris squamulis, vel fasciculis pilorum intractum. Cornu breve, retusum.

1103. VARIEGATA. *All. Ped.* Labio tripartito laevi, segmentis anterioribus dentatis, medio obcordato mucronulo interjecto, petalis acuminatis, conniventibus; cornu bracteisque germine brevioribus.

3
Maggio 1801

Anthera purpurea

id id 1800

u

O. variegata. *W. Sp.* - *Pers. E.* - *Lois. G.* - *DC. Syn.* - *Biv. Sic. Cent.* 2. p. 44. O. n. 1275. *Hall. Helv. t.* 30.

In sylvaticis, et apricis incultis solo sterili. *Nelle ville Pamfili, Borghese, Madama, sul Testaccio, etc.* Perenn. Floret Majo. Fl. sub-rosei.

Bulbi sub-rotundi. Caulis sub-pedalis foliosus. Spica conferta, obtusa hemisphaerica vel conica, 1-sesqui-pollicem longa. Bractee sub-carneae, triangulo-acuminatae, germine parum breviores. Petala arcu conniventia, ultra medium libera, apice producto acuminata, carnea, intus lineola longitudinali roseo-sub-violacea notata, duo lateralia majora, lineolis tribus. Labium laevissimum, carneum punctis roseo-sub-violaceis tota superficie adpersum, tripartitum, segmentis antice serratis, lateralibus sub-cuneatis; medio obcordato, sub-angulato, mucronulo brevissimo emarginaturae inserto, parte antica basi triplo latiore. Cornu subcylindricum, prope apicem compressum secus germinem descendens, quo brevius. Antherae virides.

1104. TEPHROSANTHOS. *Vill. Dauph.* Labio trifido punctato, laevi, laciniis lateralibus filiformibus, media lineari bipartita, segmentis et appendicula interjecta filiformibus: petalis conniventibus: cornu brevi emarginato: bracteis brevissimis.

O. tephrosanthos. *W. Sp.* - *Pers. E.* - *Lois. G.* O. militaris. *L. Sp.* O. zoophora cercopitecophora. *Col. ecphr.* 319. t. 320. O. flore simiam referens. *Vaill. Par. t.* 31. f. 25, 26.

In collibus, pascuis apricis sterilioribus circa urbem communis. *Nelle Ville Borghese, Pamfili in copia, etc.* Perenn. Floret Aprili. Fl. albido-purpurascens.

Odor gratus. Bulbi sub-rotundi. Caulis pedalis, sesquipedalis. Folia ovata, nitida. Spica oblonga, conferta, bracteolis albidis brevissimis. Petala acuta conniventia, lineolis rubellis exarata. Labium dorso lineari, punctis purpureo-sub-violaceis notato, segmentis 4 per paria oppositis et appendicula terminali lineari-filiformibus, tortilibus intensius purpureis. Cornu sub-serotiforme, ortu depressum, germine quadruplo brevius.

1105. PAPILIONACEA. *L.* Labio indiviso, obovato, basi attenuato, antice crenulato-crispo: petalis nervosis: cornu

6 Maggio 1801

sub-conico germine breviorē , bracteis coloratis nervosis
germine longioribus .

O. papilionacea. *W. Sp. - Pers. E. - DC. Syn. - Biv. Sic. Cent. 1.*
p. 39. - Savi B. Etr. 3. p. 167. O. rubra. Jacq. rar. 1. t. 183.
W. Sp. - Pers. E. - Lois. G. - Balbis Tuur. p. 148. O. spe-
ciosa expanso cochleari flore , etc. Bonann. t. 31.

In pascuis apricis circa urbem passim . In copia sul Testac-
cio , in Villa Borghese , Villa Pamfili , etc. Perenn. Floret
Aprili . Fl. rubri .

Bulbi subrotundi . Caulis pedalis . Folia lanceolata saturate
viridia . Spica sub-octoflora . Bractee membranaceae ,
rubrae , nervis rubro-virentibus , germine longiores . Pe-
tala colore conformia ; interiora lanceolata , apice conni-
ventia , exteriora primum conniventia , demum ere-
ctiuscula ; lateralia sub-falcata . Labellum roseum venis
saturatoribus pictum , obovatum , basi attenuatum , late-
ribus sublatis , indivisum , antice margine denticulato
vel crenulato , crispo ; crena ultima saepius vix ulla , in-
terdum profunda ita ut emarginaturam mentiatur . Plicae
binae marginis labelli ab apice parum remotae , caeteris
evidentiores , subtrilobum primo intuitu suadent . Cornu
subulatum sub-conicum , apice obtuso saepe extus flexo ,
superius leviter ampliatum , rubellum , germine brevius .
Flores herbarii chartam inficiunt .

Differentiam *Orchidem* inter papilionaceam , et rubram au-
ctorum non invenimus .

B. Bulbis palmatis .

1106. MACULATA . L. Labio sub-plano trilobo , lobis laterali-
bus dentatis , medio integro , productiore , angustiore :
petalis exterioribus patentibus , interioribus conniventibus ;
cornu recto , germine breviorē : bracteis flore lon-
gioribus .

O. maculata. *All. Ped. - Smith Br.* - W. Sp. - Pers. E. -*
Lois. G. - DC. Syn. - Savi B. Etr. 3. p. 168. O. n. 1272.
Hall. Helv. t. 32. O. palmata montana maculata . Vaill.
Par. t. 31. f. 9, 10.

In montium sylvaticis communis . Presso Albano , V. A. i-
cia , sul Monte Gennaro , etc. Perenn. Floret Majo . Fl.
sub-rosei , subinde candidi .

Bulbi palmati . Caulis 1-sesqui-pedalis . Folia lanceolato-
acuminata , maculis nigris notata , rarius pura . Spica flo-
rum densa , conica , acuta . Bractee lanceolato-acutae
germen superantes , interdum flore etiam duplo longiores .
Flores purpurascens , petalis binis lateralibus et label-
lo sanguineis maculis pictis . Petala duo interiora conni-
ventia . Labium fere planum , lobis lateralibus apice den-
tatis , medio angustiore , productiore . Cornu cylindra-
ceum , rectum , germine brevius , obtusum .

Cornu africanum

50.
Maggi 1801
10. Giugno 1807
Cornu brevius

Cornu germanicum
longius acutum

1107. ROMANA. *Sebast. Rom. Pl. Fasc. 2. t. 3. (Fl. Rom. Prod. Tab. 9.)*. Labio convexo trilobo, lobis sub-ovatis, crenatis, intermedio minore, apice deflexo, sub-emarginato: petalis exterioribus erectis, binis lateralibus retroflexis: cornu adscendente, germine longiore: bracteis florem superantibus.

O. bracteata. *Ten. Fl. Neap. Prod. p. 52, (non W.) O. pseudo-sambucina. Ten. Syn. nov. Pl. p. 72.*

In collibus aridis, ericetis circa urbem. Nella Villa Pamfili, al Pigneto-Sacchetti, sul Monte Mario... Perenn. Floret Aprili. Fl. purpurascens, vel albi.

Bulbi sub-palmati. Caulis pedalis circiter, striatus. Folia lanceolata valde angusta, fere linearia, pura, vix succulenta, sensim decrescentia. Bractee lanceolato-acutae virides vel nigrescentes, folio supremo conformes, florem superantes. Petala 3 exteriora erecta, lateralibus prorsus retroflexis, supremo apice extus flexo; interiora conniventia. Labium sub-convexum, semi-trilobatum, lobis sub-ovatis, crenulatis, lateralibus latioribus, intermedio apice deorsum flexo, emarginato. Cornu conicum adscendens, germine duplo fere longius, apice obtuso, saepe etiam emarginato.

(414) SATYRIUM.

A. Sacculo scrotiformi subtus ad labii basim.

1108. HIRGINUM. *L.* Labio trifido, laciniis linearibus; lateralibus basi extus crispis; media longissima, apice bifida, tortili: bulbis sub-rotundis.

S. hircinum. *Smith Br.* - Pers. E. - Lois. G. Orchis hircina. Scop. Carn. - All. Ped. - W. Sp. - DC. Syn. O. barbata foetida. J. B. H. 2. p. 756. - Vaill. Par. t. 30. f. 6. O. n. 1268. Hall. Helv. t. 25.*

In pascuis sterilibus, et in umbris circa urbem frequens. Nella Villa Borghese, etc. Perenn. Floret Majo. Fl. alborubelli.

Bulbi sub-rotundi. Caulis 2-3-pedalis vel ultra. Folia lanceolata, immacolata. Spica elongata multiflora. Bractee lanceolato-acutae flore longiores. Petala obtusa, conniventia, albo viridia, purpureo-striata. Labium sacculo germine 4-plo brevior, lamina 3-fida, antice alba, purpureo-guttata, pubescente, laciniis linearibus, ferrugineis, contortis, lateralibus basi extus crispis, intermedia sextuplo longiore apice bifida. Columna brevis, obtusa.

1109. VIRIDE. *L.* Labio oblongo, apice trifido, laciniis lateralibus linearibus, intermedia brevissima, acuta: bracteis lanceolatis, flore longioribus: bulbis palmatis.

S. viride. *Smith Br.* - Pers. E. - Lois. G. Orchis viridis.*

no
Aprile 1801

W. Sp. - *DC. Syn. O.* n. 1269. *Hall. Helv. t.* 26. *O. palmata* batrachites. *Vaill. Par. t.* 31. f. 6, 7, 8.

In montosis umbrosis. *Sul Monte Gennaro* ... Perenn. Floret Junio, Julio. Fl. sub-virides.

Bulbi palmati. Caulis pedalis. Folia inferiora ovata, caulina lanceolata. Spica multiflora. Bracteeae flore duplo etiam longiores, lanceolato acutae. Petala conniventia, viridia, apice fusco-purpura scentia. Labium luteo-fuscum, dependens, longitudine germinis, apice hinc et inde in duas lacinulas parallelas lineares angustissimas producto, dente acuto interjecto brevissimo, subtus sacculo scrotiformi minuscule.

B. Punctis binis callosis subtus ad labii basim. (*Aceras*).

1110. ANTROPOPHORA. *Pers. E.* Labio germine longiore, lineari, trifido, lacinia media elongata bifida: petalis conniventibus: caule folioso: bulbis sub-rotundis.

Ophrys antropophora. *L. - W. Sp. - Smith Br.* - Lois. G. - DC. Syn. Orchis antropophora. All. Ped. O.* n. 1264. *Hall. Helv. t.* 25. *O. flore nudi hominis effigiem representans foemina. Vaill. Par. 147. t.* 31. f. 19, 20. *O. antropophora oreades. Col. Ecphr. 1. p.* 320. f. 1.

In collibus, et in montosis frequens. *Sul Testaccio, nella Villa Borghese, sul Monte Gennaro, etc.* Perenn. Floret Majo, Junio. Fl. viridi-luteoli.

Bulbi 2, subrotundi. Caulis 1-2-pedalis. Folia lanceolato-oblonga, nitida, omnia fere radicalia. Spica cylindrica, elongata, multiflora. Flores parvi, sub-cernui. Petala 3 exteriora ovata; interiora bina angustiora, omnia in cupulam conniventia, viridi luteola, margine purpurascente. Labium basi subtus loco sacculi callis binis vix prominulis donatum, supra lateribus surrectis auriculatum, lamina exerta pendula germine sesqui-longiore luteola, laciniis sub-parallelis. Columna brevis obtusa. Odor gratus *Orchidis tephrosanthidis*.

(415) OPHRYS.

1111. TENTHREDINIFERA. *W. Sp.* Labio lobis binis deflexis planis obcordato, villosis, supra emarginaturam barbato, appendicula minima interjecta sursum versa: petalis binis interioribus brevissimis, triangularibus, villosis: columna apice obtusa.

O. tenthredinifera. Pers. E. - Bicon. Sic. Cent. 2. p. 39. t. 4. (bona). *O. insectifera A. rosea. Desf. Atl. 2. p.* 320. *Orchis ornificiflora genata rubiginea, ambitu viridi. Cup. Panph. 1. t.* 175.

Romae in sterilibus apricis. *Sul Testaccio in gran copia, nella Villa Borghese, etc.* Perenn. Floret Martio, Aprili.

30
Maggio 1801

adest sacculus

Bulbi sub-rotundi . Caulis 2-5-pollicaris , foliosus . Folia ovata , viridia , striata . Bracteeae flore sub-longiores , pallentes . Flores 3-5 , speciosi . Petala patentia , rosea , vel carnea ; exteriora carina virenti , ovata , supremum obtusum , ellipticum , interdum cavo-fornicatum ; interiora triplo minora , triangularia , apice saepius recurvata , villosa . Labium obcordatum , ad basim hinc et inde protuberantia obtusiuscula munitum , dorso convexum , lobis deflexis , complanatis , integris , rotundatis ; appendicula minima antice ad labelli emarginaturam interjecta , sursum flexa . Ambitus labelli totius luteo-virescens , villis albis brevibus vestitus , propius emarginaturam barbatus ; dorsum purpureo-ferrugineum , velutinum , areola centrali glabriuscula , pallidiore , irregulari , albo-marginata . Columna porrecta , fornicata , petalo supremo duplo fere brevior , dorso fusco-virens , anterieus luteola , apice obtusissimo , minime rostrato .

1112. ARACHNITES . *Huds.* Labio convexo , rotundato , villoso , antice sub-emarginato appendicula erecta triloba , postice gibbis binis acutis instructo : petalis binis interioribus minutis : columna brevi .

O. arachnites. *Host. Syn. - W. Sp. - Pers. E. - Lois. G. - DC. Syn. O. infectifera* *et arachnites.* *L. Sp. Orchis aranream referens.* *Vaill. Par. t. 30. f. 10-13. (opt.) O. n. 1266. Hall. Helv. t. 24.*

In collibus , ericetis circa urbem frequens . *Sul Monte Mario , alla Valle dell' Inferno , etc.* Perenn. Floret Junio .

Bulbi subrotundi . Caulis pedalis , sesqui-pedalis , foliosus . Folia lanceolata , laete viridia , striata . Bracteeae foliaceae germine longiores . Flores 3-6 , laxe spicati . Petala patentissima ; 3 exteriora ovato-lanceolata , carnea , carina viridi ; duo interiora triplo breviora lanceolata , obtusiuscula , sub-villosa , rosea . Labium ehippium non male simulans , dorso convexum , rotundatum , interdum sub-trilobum , dilatatum ; protuberantiis binis acutis hinc et inde ad basim , holosericeum , purpureo-ferrugineum , centro macula glabra , pallidiore , angulata , orbiculum holosericeum circumscribente , notatum : limbo antice sub-emarginato , appendiculato , appendicula minima triloba , erecta , lutescente , glabra . Columa breviuscula , fornicata , dorso virens .

1113. ARANIFERA . *Huds.* Labio convexo-rotundato , villoso , lineolis binis longitudinalibus glabris notato , indiviso , vel trifido , segmento medio obovato , emarginato : gibbis binis acutis hinc inde ad basim .

O. aranifera. *Smith Br.* - W. Sp. - Lois. G. - DC. Syn. - Bertol. Pl. Gen. 123. - Bivon. Sic. Cent. 2. p. 40.* O. fucifera . Curt. Lond. fasc. 6. t. 67. O. fuciflora . Pers. E. Or-*

chis fucum referens ; colore rubiginoso . *Vaill. Par. t. 51. f. 15, 16, 16a* . Testiculus vulpinus secundus . *Lob. obs. 88* .
In sterilibus pascuis , collibus circa urbem vulgaris . Perenn.
Floret Martio , Aprili .

Bulbi subrotundi . Caulis pedalis sesqui-pedalis , foliosus .
Folia oblongo-lanceolata , cinereo-viridia , striata . Bracteae flore parum breviores , foliaceae , spathiformes . Flores 3-6 , sparsi , rachi elongata . Petala 3 exteriora sub-ventria , ovato-lanceolata , carinata , margine revoluta ; duo interiora linearia breviora , sordide rufescentia , margine undulata . Labellum rotundatum , convexum , indivisum vel trifidum , anterius emarginatum , muticum vel ex emarginatura breviter appendiculatum , ambitu , ut saepius , flavescens , glabrum , disco holosericeum fusco-purpureum , hinc et inde a basi protuberantia acuta ; raro obsoleta lineisque binis longitudinalibus glabris lucidis et transversali parallele procurrentibus prope labelli centrum varie dilatatis . Columna porrecta acuta , fornicata .

Ophrys crucigera . *Jacq. ic. rar. 1. t. 185. Coll. 1. p. 60.* , a Willdenowio uti Romani agri indigena recensita , species apud Botanicos adhuc dubia , forte lusus est *O. araniferae* lineis glabris crucis figuram quodammodo mentientibus . Nullam adhuc invenisse *Ophryden* distinctam vere crucem in labello gerentem nobis interea fatendum .

1114. APIFERA . *Huds.* Labio villosa , trilobo ; lobis lateralibus minoribus triangularibus deflexis , medio obovato ventricoso-convexo , ambitu trifido , lacinia terminali triangulo-subulata recurvata : petalis binis interioribus brevissimis .

O. apifera . *Smith Br.* - W. Sp. - Pers. E. - Bertol. Pl. Gen. 122. - Vivian. Ann. Bot. P. 2. p. 30. - Biv. Sic. Cent. 1. p. 62* . Orchis fucum referens major foliolis superioribus candidis et purpurascens . *Vaill. Par. 146. t. 30. f. 9* .

In umbrosis collinis et montosis frequens . *Nella Villa Borghese , sul Monte Mario , nella Valle dell' Inferno , presso Albano , etc.* Perenn. Floret Majo , Junio .

Bulbi subrotundi . Caulis pedalis , sesquipedalis , foliosus . Folia late lanceolata . Bracteae florem subaequant . Flores 3-5 , apem effingentes , speciosi . Petala 3 exteriora patentissima , demum divaricata , ovata , alba , vel carnea , carina viridi ; bina interiora quadruplo breviora , lanceolata , obtusa , virescentia , intus villosa . Labellum trilobum ; lobis lateralibus triangularibus reflexis villosis ; medio obovato convexo-ventricoso ; velutino , purpureo-ferrugineo , flavo areolato , areola pulchre picta punctata et marginata , antice punctis binis flavescens glabris nitidis notato , ambitu subtus inflexo trifido , la-

1. Singno
1877

cinii lateralibus rotundatis, terminali elongata subulata, aut cuspidata, apice iterum antice recurvato. Columna majuscula, rostrata, virens, labii longitudine. - Varietatem labello ex toto flavo-virescenti, macula centrali pallidior legimus: *fra Albano, e Palazuola.*

(416) HELLEBORINE.

1115. LONGIPETALA. *Ten. Syn. Nov. Pl. p. 74. (Fl. Rom. Prod. Tab. 10. f. 1.)* Labio supra basim bicalloso; auriculis rotundatis inflexis, lobo terminali lanceolato acuminato barbato reflexo-pendolo: bracteis florem superantibus; spica elongata.

H. pseudo cordigera. *Sebast. Rom. Pl. Fasc. 1. p. 14. t. 4. f. 1.* Orchis hetrusca lingua ferruginea pilosa. *Petiv. Gaz. t. 128 f. 4.*

In collibus solo aridissimo admodum frequens circa urbem: *Sul Testaccio, nella Villa Pamfili, a Villa Borghese, sul Monte Mario, etc.* Perenn. Floret Majo.

Bulbi obovati sub-tuberculosi. Caulis sesqui-pedalis, firmus, foliosus. Folia lanceolata, acuminata nervosa, superiora saepe rubro-violacea. Spica elongata 6-8-flora bracteis majusculis lanceolatis, cucullato-convolutis, florem superantibus; extrinsecus praesertim rubro-sub-violaceis Petala parte labii erecta sesqui-longiora, acuminata, arte conniventia, viridia vel sub-violacea. Labium basi callis binis oblongis parallelis prominulis instructum, parte erecta intus barbata, pallidula, lateribus ampliatis inflexis, rotundatis, purpureis, glabris: lobus terminalis exertus, lanceolatus vel ovato-lanceolatus, acuminatus, elongatus, superius barbatus, angulo acuto deflexus, et basi floris, germinique fere adpressus, rufescens, venis sub-violaceis exaratus.

1116. CORDIGERA. *Pers. E. (Fl. Rom. Prod. Tab. 10. f. 2.)* Labio supra basim bi-callosa, auriculis rotundatis inflexis, lobo terminali late cordato, barbato, deflexo: bracteis flore brevioribus; spica contracta.

H. cordigera. *Sebast. Rom. Pl. Fasc. 1. p. 13. t. 4. f. 2.* Serapias cordigera. *L. - W. Sp. - Pers. E. - Lois. G.*

In collibus arenosis circa urbem. *A' piedi del Monte Mario, nella Valle dell' Inferno* Perenn. Floret Majo.

Bulbi sub-rotundi vix tuberculosi. Caulis pedalis et ultra. Folia lanceolato-acuminata, angusta, nervosa. Spica terminalis sub-5-flora. Bractee foliaceae cinereo-rubentes, flore breviores. Petala lanceolato-acuminata, parte erecta labii parum longiora, conniventia, cinereo-rubella. Labium ad basim callis binis, oblongis, prominulis, parallelis; auriculis inflexis, rotundatis, atris: lobus terminalis exertus, ortu barbatus, latus, cordato-ovatus, acu-

minatus, atro-rubens, venis saturatoribus pictus, deflexus.

Figura tertia tabulae 128. *Petiv. Gazoph.* hanc speciem quoad labelli formam referret si fauce barbata donaretur: figura quarta ejusdem tabulae ab auctoribus huc citata praecedentem potius imitari visa est.

1117. LINGUA. *Pers. E.* Labio supra basim callo sub-elliptico elevato: auriculis rotundatis inflexis; lobo terminali ovato-lanceolato, acuminato, glabriusculo, sub-nutante.

Serapias lingua. L. - *Desf. Atl. - W. Sp. - Lois. G. - DC. Syn. Orchis lingua*. All. *Ped. O. montana italica flore ferrugineo, lingua oblonga*. C. B. *Prod. 29. - Petiv. Gaz. t. 128. f. 2. - Moris. H. 3. s. 12. t. 14. f. 21.*

In collibus, arvis sterilibus circa urbem communis. *Nella Villa Pamfili in copia, etc.* Perenn. Floret Majo.

Bulbi sub-rotundi. Caulis semipedalis, vel ultra. Folia angusta, acuta. Spica 4-5-flora. Bractee acuminatae, cucullato-convolutae, flore breviores. Petala parte labii erecta parum longiora, arcte conniventia, pallide rubro-violacea. Labium basi callo conspicuo subelliptico, superius complanato, atro-purpureo, nitido, prominentiis binis adjectis hinc et inde columnae contiguis; auriculae rotundatae inflexae, atro-purpureae. Lobus terminalis ovato-lanceolatus, acuminatus, superne roseus, venis saturatoribus pictus, glaber, interdum leviter puberulus, subnutans, vel deflexus angulo obtuso cum flore.

Orchis macrophylla. Column. *Ecphr. 1. p. 321. t. 322.* videtur esse lusus hujus speciei foliis angustioribus elongatis.

Sect. II. Antheris capsulae formibus, longitudinaliter dehiscentibus.

(417) NEOTTIA.

1118. SPIRALIS. *Swartz.* Labello ovato, crispato, crenulato: spica tortili, floribus secundis: foliis radicalibus sub-petiolatis oblongis. *Pers. E.*

N. spiralis. W. *Sp. - DC. Fl. Fr. et Syn. - Biv. Sic. Cent. 1. p. 57. Ophrys spiralis*. L. - *Smith Br. - Lois. G. Epipactis spiralis*. All. *Ped. Testiculus odoratus major et minor*. *Dod. Pempt. 239. Orchiastrum aestivum palustre, album, odoratum*. *Mich. N. Pl. G. 30. t. 26.*

In pratis, pascuis apricis frequens. *A Villa Pamfili, Villa Borghese. etc.* Perenn. Floret Octobri.

Bulbi sub-ovati. Surculum radicale a caule distinctum foliis 3, 4 ovatis, nervosis, glaucescentibus. Caulis semipedalis, pedalis, gracilis, bracteis vaginalibus vestitus, superne pubescens. Spica terminalis 2-3-pollicaris floribus parvis, numerosis, spiraliter secundis, albis, mi-

cantibus, suaveolentibus. Bracteae concavae inflexae, lanceolatae, acuminatae, florem subaequantes. Petala 3 superiora conniventia, apice libera, lanceolato-obtusa; lateralia patula, latiora. Labium oblongum, petalis aequale, obsolete crenatum, disco virescens, ob marginem lateralem surrectum canaliculatum.

(418) SERAPIAS.

1119. LATIFOLIA. *Murr. S. Veg.* Foliis ovatis, amplexicaulis; bracteis inferioribus flore longioribus: floribus cernuis; labio integerrimo acuminato petalis brevioribus: germinibus pubescentibus.

S. latifolia. *Scop. Carn. - Smith Br.* - Pers. E. - Lois. G. - Epipactis latifolia. All. Ped. - W. Sp. - DC. Syn. E. n. 1297. Hall. Helv. t. 40. Damasonium flore mixto. Riv. hex. t. 6:*

In sylvaticis. Nella Macchia di Marco-Simone ... varietas minor floribus albidis frequentior, sui Monti Tusculani, sul Monte Gennaro, a Villa Pamfili, etc. Perenn. Floret Majo.

Radix repens, fibris simplicibus, carnosis, pubescentibus; Caulis 1-2-pedalis et ultra, pubescens. Folia late-ovata, infimum minus, infundibuliforme. Spica elongata, multiflora: bracteae lanceolatae, inferiores flore longiores, supremae breviores. Flores cernui fusco-purpurascens, petalis ovatis, acutis, conniventibus. Labium petala vix aequans, lobo terminali deflexo, cordato-acuminato, integerrimo, purpureo, disco flavescens. Germen inferius attenuatum pubescens. Variat foliis brevibus, spica minore, floribus albidis.

1120. GRANDIFLORA. *L. Mant.* Foliis ovato-ellipticis, amplexicaulis: bracteis inferioribus flore longioribus: floribus erectis; labio integerrimo, obtuso, petalis brevioribus.

S. grandiflora. *Scop. Carn. - Smith Br.* - Pers. E. S. lonchophyllum. Linn. Suppl. 405. Serapias lancifolia. Murr. S. Veg. - Lois. G. Epipactis grandiflora. All. Ped. E. palens. W. Sp. E. lancifolia. DC. Fl. Fr. et Syn. E. n. 1298. Hall. Helv. t. 41. Helleborine alba barba luteola. Riv. hex. t. 4.*

In nemorosis, umbrosis. Nel boschetto della Villa Ceva lungo il Tevere. Perenn. Floret Majo.

Radix repens. Caulis sub-pedalis, glaber. Folia ovata vel lanceolato-elliptica, basi sub-amplexicaulia. Bracteae inferiores florem superantes, supremae germen subaequantes. Spica sub-5-flora, floribus erectis, grandibus, albis. Petala sub-patentia, alba. Labium petalis parum brevius; lobo terminali porrecto, cordato, integerrimo.

71. Giugno 1877

obtusum, lineis 3-5 longitudinalibus flavis elevatis notato.
Germen sub-glabrum.

1121. ENSIFOLIA. *Murr. S. Veg.* Foliis lanceolatis acuminatis, amplexicaulibus, sub-distichis: bracteis minutis germine glabro brevioribus: floribus erectis: labio obtuso, petalis multo brevioribus.

S. ensifolia. Smith Br. - Pers. E. - Lois. G. S. xiphophyllum. Linn. Suppl. 404. S. grandiflora. Fl. Dan. t. 506. Epipactis ensifolia. Swartz. - W. Sp. - DC. Syn. Damasonium flore albo. Riv. hex. t. 5.*

In sylvaticis collinis et montosis communis. *Sul Monte Mario, a Villa Pamfili, sui monti Albani, Tusculani. Sabini, etc.* Perenn. Floret Aprili, Majo.

Radix e fibris carnosis, vix repens. Caulis pedalis. Folia lanceolata, elongata, valide nervosa, infima minora, distiche saepius disposita. Flores laxè spicati, erectiusculi. Bractea acutae, minutae; infima germen subaequans. Labium petalis duplo fere brevius, lobo terminali obtusiusculo, sulcato, antice flavo. Germen glabrum.

1122. RUBRA. *Murr. S. Veg.* Foliis lanceolato-oblongis, amplexicaulibus, bracteis germine glabro sub-longioribus: floribus erectis; labio acuto, lineis elevatis undulato.

S. rubra. Smith Br. - Pers. E. - Lois. G. Epipactis rubra. All. Ped. - Swartz. - W. Sp. - DC. Syn. E. n. 1299. Hall. Helv. t. 42. Damasonium flore roseo. Riv. hex. t. 6.*

In montium sylvis. *Sul Monte Gennaro, sui monti Tusculani* . . . Perenn. Floret Aprili.

Radix repens, carnosa. Caulis gracilis, pubescens, sub-pedalis. Bractea lanceolatae germen vel florem aequantes. Flores spicati, erecti; petalis acuminatis, intense roseis. Labium petalorum fere longitudine, inferne albidum, lobo terminali lanceolato, acuto, intense roseo, antice lineis elevatis undulatis flavescens notato. Germen glabrum.

(419) EPIPACTIS.

1123. NIDUS-AVIS. *All. Ped.* Caule aphylo, vaginato: labello obcordato, petalis obtusis duplo longiore. *W. Sp. - DC. Syn.*

E. nidus-avis. Pers. E. Ophrys nidus-avis. L. - Smith Br. - Lois. G. E. n. 1290. Hall. Helv. t. 37. Pseudo-leimodorum. Clus. H. p. 270. Neottia. Dodon. Pempt. 553.*

In opacis montium sylvis. *Sul Monte Albano, sui Monti Tusculani, sul Monte Gennaro, etc.* Perenn. Floret Aprili, Majo.

Bulbi fibroso-fasciculati. Planta tota fusca. Caulis fistulosus, sub-pedalis, squamis alternis vaginatus. Spica floribus pedicellatis numerosis, inferne laxa. Bractea pe-

76.
aprite 1807.
h. Magg: 1807

dicellis sub-duplo longiores. Petala patentiuscula, concava. Labium basi concavum, lamina exprorecta pendente biloba, lobis divaricatis basi unidentatis.

1124. OVATA. *All. Ped.* Caule bifolio; foliis ovatis, oppositis: labello bifido, lineari, petalis obtusis triplo longiore. *W. Sp.*-*DC. Syn.*

E. ovata. *Pers. E. Ophrys ovata.* *L. - Smith Br.* - Lois. G. E. n. 1291.* *Hall. Helv. t. 37.* *Orchis bifolia.* *Hort. Rom. 7. t. 72.*

In montium sylvis. *Sui Monti Tusculani, Tiburtini, sul Monte Gennaro, etc.* Perenn. Floret Majo, Junio.

Bulbi e fasciculis binis fibrarum simplicium. Caulis 12-15-pollicaris; foliis binis oppositis, raro ternis, ellipticis, nervosis. Spica 3-5-pollicaris, floribus laxiusculis, viridi-luteolis. Bracteae brevissimae. Petala obtusa, patula. Labium, basi angustatum margine utrinque levissime surrecto, lamina dependente, planiuscula, semi-bifida, segmentis rectis. Capsula sub-globosa.

(420) LIMODORUM.

1125. ABORTIVUM. *Swartz.* Aphyllum: scapo-vaginato; petalis erectis, labello ovato undulato; cornu subulato germinis longitudine. *Swartz. N. Act. Holm. 6. - W. Sp.*

L. abortivum. *DC. Syn.* *Orchis abortiva.* *L. - Lois. G. Serapias abortiva.* *Scop. Carn. - Pers. E. Epipactis abortiva.* *All. Ped. E. n. 1288.* *Hall. Helv. t. 36.*

In collibus circa urbem frequens. *Nella Villa Pamfili, sulla Cima del Monte Mario, a Bracciano presso il lago* Perenn. Floret Majo, Junio.

Bulbi fasciculati. Caules plures, erecti, teretes, solidi, cubitales, squamis foliaceis viridi-violaceis vaginantibus induti: Bracteae foliaceae, oblongo-lanceolatae, germen subaequant. Flores 5-8 violacei, spicati. Petala 5 erecta; tria exteriora oblongo-lanceolata, intermedio fornicato; duo interiora lineari-acuta. Labium lamina planiuscula, ovata, indivisa, margine undulata, disco albidula lineolis violaceis picta. Cornu subulatum germinis longitudine. Columna erecta crassa, semi-cylindrica, superius dilatata, antice circa os stigmatis viscido-humens. Anthera majuscula, subrotunda, terminalis, bilocularis. Pollen farinosum, luteum.

GYNANDRIA HEXANDRIA.

(421) ARISTOLOCHIA.

1126. ROTUNDA. *L.* Pedunculis solitariis: corollis erectis, labio oblongo, retuso: foliis cordatis, ovatis, obtusis: caule erectiusculo, sub-simplici. *W. Sp. - Pers. E.*

6. Maggio 1800

78.

1801.

1809.

U

labium ovato-acutum

76.

aprile 1801

10. 1800

U

A. rotunda. *All. Ped. Add.-Lois. G.* - *DC. Syn.* - *Clus. H. 70.* -
Dod. Pempt. 324. - *Hort. Rom. 2. t. 80.*

In nemorosis, dumetis circa urbem communis. Perenn.
Floret Majo. Junio. Fl. fusci.

1127. *CLEMATITIS*. *L.* Pedunculis axillaribus confertis: foliis
reniformi-cordatis, petiolatis: caule erecto.

A. clematidis. *All. Ped.* - *Smith Br.* - W. Sp.* - *Pers. E.* -
Lois, G. - *DC. Syn.* *A. clematidis vulgaris.* *Clus. H. 71.*

In nemorosis, maritimis ericetis. *Presso Fiumicino, etc.*
Perenn. Floret Majo. Fl. luteo-virentes.

CLASSIS XX.

MONOECIA.

ORD. MONANDRIA.

- (422) *ZANNICHELLA*. Masc. Calix nullus. Corolla nulla. Foem. Calix 1-phyllus. Corolla nulla. Germina (saepius) 4, stylo persistenti, stigmatate plano, peltato. Capsulae monospermae, sessiles, compressae, hinc gibbosae.
- (423) *CHARA*. Masc. Calix nullus. Corolla nulla. Anthera globosa, sessilis. Foem. Calix nullus. Corolla nulla, stylus nullus. Stigmata 5. Bacca 1-locularis, polysperma, crustacea.
- (424) *NAJAS*. Masc. Calix bilobus, interdum nullus. Corolla nulla. Stamen unicum apice quadri-valve. Foem. Calix nullus. Corolla nulla. Stylus subulatus. Stigmata 2-3. Capsula ovoidea, 1-4-sperma.

ORD. DIANDRIA.

- (425) *LEMNA*. Masc. Calix monophyllus. Corolla nulla. Foem. Calix monophyllus. Corolla nulla. Stylus 1. Capsula 1-2-locularis, 2-4-sperma.

ORD. TRIANDRIA.

- (426) *TYPHA*. Fl. masc. in amento cylindraco terminales. Calix obsolete triphyllus. Corolla nulla. Antherae subternae in filamento communi. Fl. foem. in amento cylindraco infra masculos. Calix nullus. Corolla nulla. Semen unicum, pedicello papposo.
- (427) *SPARGANIUM*. Florum capituli subrotundi, superiores masculini, inferiores foeminei. Masc. Calix triphyllus. Corolla nulla. Foem. Calix triphyllus. Corolla nulla. Drupa monosperma, turbinata.
- (428) *CAREX*. Flores monoici, uniglumes, imbricati in spiculis androgynis, aut unisexualibus; raro dioici. Foem. Capsula urceolata, persistens, apice inhians, semen includens. Stigmata 2, 3.

ORD. TETRANDRIA.

- (429) *ALNUS*. Masc. Amenta elongato-cylindrica. Squamae pedicellatae cordiformes, subtus squamulis ternis uniflo-

ris instructae . Corolla 4-partita . Foem. Amenta ovato-globosa . Squamae cuneiformes , biflorae . Corolla nulla . Nux compressa , bilocularis , disperma .

- (430) *BUXUS* . Masc. Calix 3-phyllus . Petala duo . Germinis rudimentum . Foem. Calix 4-phyllus . Petala 3 . Styli 3 . Capsula birostris , 3-ocularis ; loculis dispermis .
- (431) *URTICA* . Fl. masc. racemosi . Calix 4-phyllus . Corolla nulla . Pistilli rudimentum cyathiforme . Fl foem. racemosi , vel capitati . Calix 2-valvis . Corolla nulla . Semen 1 , calyce cinctum .
- (432) *PARIETARIA* . Flores polygamo-monoici . Hermaphr. Calix 4-fidus . Corolla nulla . Stamina elastica . Stylus 1 . Semen 1 , superum , calyce elongato tectum . Foem. conformes , immutati . -Involucrum multifidum 3- 5-florum , flore centrali foemineo .

ORD. PENTANDRIA.

- (433) *XANTHIUM* . Masc. Calix communis imbricatus . Corollulae monopetalae , infundibuliformes , quinquefidae . Receptaculum paleaceum . Foem. Calix diphyllus , uniflorus . Corolla nulla . Drupa sicca , muricata , 2-fida . Nucleus 2-ocularis .
- (434) *AMARANTHUS* . Masc. Calix 3- , vel 5-phyllus . Corolla nulla . Stamina 3 , vel 5 . Foem. Calix maris . Corolla nulla . Styli 3 . Capsula 1-ocularis , monosperma , circumscissa .

ORD. POLYANDRIA.

- (435) *MYRIOPHYLLUM* . Masc. Calix 4-fidus . Petala 4 , caudica . Stamina 8 . Foem. conformes . Gremina 4 , libera , stigmatibus sessilibus . Nuces 4 , monospermae .
- (436) *THELYGONUM* . Masc. Calix bifidus . Corolla nulla . Stamina circiter 12 . Foem. Calix bifidus . Corolla nulla . Pistillum unicum , stigmatibus simplicibus . Capsula coriacea , monolocularis , monosperma , globosa .
- (437) *POTERIUM* . Masc. Calix 3-phyllus . Corolla 4-partita . Stamina ultra 30 . Foem. conformes . Pistilli duo , stigmatibus penicillatis . Semina 2 , calyce capsulaeformi inclusa .
- (438) *JUGLANS* . Masc. Amentum imbricatum . Calix squama duplex , interior 6-fida , exterior triangularis . Stamina 12-24 . Foem. flores solitarii . Calix 4-fidus superus . Styli duo . Drupa coriacea , nucleo osseo , rugoso . Semen 1 , sinuatum , semi-4-lobum .
- (439) *QUERCUS* . Masc. Flores in amento laxo . Calix campa-

- nulatus , lobatus . Corolla nulla . Stamina 5-10 . Foem. Flores sessiles vel in racemulo paucifloro . Calix hemisphaericus integer , coriaceus , scaber , squamis coudunatis constans . Stylus 1 . Stigmata 3 . Glans , seu nux 1-sperma , coriacea , basi calyce persistente cincta .
- (440) *CORYLUS* . Masc. Amentum cylindricum , imbricatum . Calix squama trilobata , laciniâ media latiore . Corolla nulla . Stamina 8 . Foem. Flores plures in gemma squamosa . Calix monophyllus , bilobus margine lacero . Corolla nulla . Stigmata 2 . Nux ovata , laevis , 1-ocularis , calyce demum ampliato sub-coriaceo cincta .
- (441) *FAGUS* . Masc. Amenta globosa . Calix campanulatus , sexlobatus . Corolla nulla . Stamina 8 . Foem. Involucrum 4-lobum , echinatum , biflorum . Calix 6-partitus , tomentosus . Corolla nulla . Stigmata 3 . Nux triquetra 1-ocularis , 1-2-sperma .
- (442) *CASTANEA* . Masc. Flores glomerati in amento cylindrico longissimo . Calix 6-partitus . Stamina 5-20 . Herm. Involucrum 4-lobum , spinis compositis muricatum , sub-3-florum . Calix 5-6-lobus . Stamina abortiva . Styli 6 , persistentes . Nux 1-ocularis , 1-3-sperma , coriacea .
- (443) *ARUM* . Spatha monophylla . Spadix apice nudus ; medio masculinus antheris numerosis sessilibus , aut pedicellatis , inferioribus abortivis cirrhosis ; basi foemineus , ovariis numerosis . Bacca 1-4-sperma .

ORD. MONADELPHIA .

- (444) *CYTINUS* . Masc. Calix nullus . Corolla campanulata , 4-fida . Antherae 8 , biloculares . Foem. Flores conformes . Stigma capitatum , sulcatum . Bacca 2-ocularis .
- (445) *CROTON* . Masc. Calix cylindricus , 5-dentatus . Corolla 5-petala , aut nulla . Stamina 10-15 , interdum libera . Foem. Calix 5- , seu poly-phyllus . Corolla nulla . Styli 3 , bifidi . Capsula 3-coeca , 3-ocularis , 3-sperma .
- (446) *MOMORDICA* . Masc. Calix 5-fidus . Corolla 5-partita . Filamenta 3 . Foem. Calix et corolla maris . Stylus 3-fidus . Pepo sicca , oblonga , elastice dissiliens . Semina arillata .
- (447) *BRYONIA* . Masc. Calix 5-dentatus . Corolla 5-partita . Filamenta 3 . Foem. Calix et corolla maris . Stigmata 3 , emarginata . Bacca globosa , 3-ocularis .

MONOECIA MONANDRIA.

(422) ZANNICHELIA.

1128. PALUSTRIS. *L.* Anthera quadriloculari; stigmatibus integerrimis; seminibus dorso denticulatis. *W. Sp.* - *Pers. E.* - *DC. Syn.*

Z. palustris. *All. Ped.* - *Smith Br.* - *Lois. G.* *Z. palustris* major foliis gramineis acutis, floribus cum apice quadricapsulari, etc. *Mich. N. Pl. G.* 71. t. 34. f. 1.

In stagnis, fontibus urbanis submersa ubique. Ann. Floret ab Aprili ad aestatem.

(423) CHARA.

1129. VULGARIS. *L.* Caulibus striatis, inermibus; ramulis basi nudis, fructibus sub-quaternis, spiraliter striatis, bracteam superantibus. *DC. Syn.*

Ch. vulgaris. *All. Ped.* - *Smith Br.* p. 4.* - *W. Sp.* - *Pers. E.* - *Lois. G.* *Ch. vulgaris foetida.* *Vaill. act.* 1719. p. 29. t. 3. f. 1.

In coenosis aquis submersa frequens. Ann. Floret Junio, Julio, etc. - Odor fastibilis.

(424) NAJAS.

1130. MAJOR. *All. Ped.* Caule dichotomo, muricato: foliis oppositis, ternisve, amplexicaulibus, oblongis, sinuato-dentatis: calyce bilobo; capsula monosperma.

N. major. *Roth Germ.* - *DC. Syn.* *N. marina.* *L.* - *Lois. G.* *N. monosperma.* *W. Sp.* - *Pers. E.* *Fluvialis latifolia* fructu minus obtuso monospermo. *Mich. N. Pl. G.* 11. t. 8. f. 2.

In stagnis, lacubus. *Nei laghi d' Albano, di Nemi* Ann. Floret aestate.

MONOECIA DIANDRIA.

(425) LEMNA.

1131. TRISULCA. *L.* Foliis lanceolatis, in petiolum attenuatis, cruciatim cohaerentibus: radicibus solitariis. *W. Sp.* - *Pers. E.* - *Lois. G.* - *DC. Syn.*

L. trisulca. *All. Ped.* - *Smith Br.** *Lenticularia ramosa* monorrhiza, foliis oblongis, pediculis longioribus donata. *Mich. N. Pl. G.* 16. t. 11. f. 15.

In aquis pigris, puris obvia. Perenn. Floret Majo.

1132. MINOR. *L.* Foliis ellipticis utrinque planis, basi cohaerentibus, radicibus solitariis. *W. Sp.* - *Pers. E.* - *Lois. G.* - *DC. Syn.*

L. minor. *All. Ped.* - *Smith Br.** *Lenticula minor*, monorrhiza, foliis subrotundis, utrinque viridibus. *Mich. N. Pl. G.* t. 11. f. 3.

In aquis quietis ad superficiem natans vulgaris. Perenn. Floret Majo.

MONOECIA TRIANDRIA.

(426) TYPHA.

1133. LATIFOLIA. L. Foliis linearibus, planis: spica masculina foemineaque approximatis, utraque cylindrica. W. Sp. - Lois. G. - DC. Syn.

T. latifolia. All. Ped. - Smith Br.* - Pers. E. T. palustris major. J. B. H. 2. p. 539.

In fossis, paludibus communis. Vulgo: *paglia da botti*. Perenn. Floret Julio. Amentum superne flavum, inferne fuscum.

(427) SPARGANIUM.

1134. RAMOSUM. Smith Br.* Foliis basi triquetris, lateribus concavis: pedunculo communi ramoso, stigmateliniari. Smith l.c. - W. Sp. - Pers. E. - Lois. G. - DC. Syn.

S. erectum a. L. Platanaria s. Butomon. Dod. Pempt. 601.

In fossis, rivis vulgare. Perenn. Floret Junio, Julio.

(428) CAREX.

§ 1. Spicis androgynis.

A. Spicis pluribus, androgynis, superne masculis: stigmatibus binis.

1135. CUSPIDATA. Bert. Rar. It. Pl. Dec. 1. p. 25. Spiculis congestis, terminalibus, distinctis, acuminatis, foliis canaliculatis strictis. Bert. l. c.

C. cuspidata. Vivian. Ann. Bot. P. 2. p. 134. C. Bertolonii. Schkuhr App. 5. t. Rrrr. f. 208. C. alpina minima, caule trilatero, capitulis in summitate caulis atro-fuscis, etc. Mich. N. Pl. Gen. 68. t. 33. f. 6.

In aggeribus, ad ripas communis. Perenn. Floret Aprili.

Radix repens, longa, lignosa, tenax. Culmi subangulosi, bipollicares, sesquipedales. Spiculae sub-quaternae congestae in culmi apice, sessiles, acuminatae, androgynae, masculis superioribus. Bractee et valvae acutae, acuminatae, atrofuscae, nervo dorsali viridi. Fructus acuminatus, bifidus, glaber, glumis brevior, vel subaequalis.

1136. MURICATA. L. Spiculis ovatis, sessilibus, approximatis: fructibus horizontalibus ovatis, planoconvexis, bidentatis, basi marginatis, margine ciliato-serratis.

C. muricata. All. Ped. - Smith Br. - Pers. E. - Lois. G. - DC. Syn. - Vivian. Ann. Bot. P. 2. p. 94.* - Savi B. E. 1. p. 99.* Gramen sylvaticum tenuifolium rigidiusculum. Morris. H. 3. s. 8. t. 12. f. 27. Carex palustris media, radice fibrosa; caule exquisite triangulari, spica brevi, compactiori. Mich. N. Pl. G. p. 69. t. 33. f. 14.

Ad fossas, sepes communis. Perenn. Floret Majo.

Culmus sesqui-pedalis, triqueter, angulis superne scaberrimis. Spica oblonga, basi interrupta spiculis sessilibus,

ovatis, approximatis, superne fere contiguas. Bractea ovatae, scariosae, apice subulato, spica longiores, saltem inferiores. Valvae capsula breviores, ovatae-acuminatae, rubiginosae. Fructus divergentes, glabri, margine apicem versus scabri, apice bidentati.

1137. *DIVULSA*. Gooden. *Caric. Angl.* 15. Spiculis ovatis, sessilibus, remotis, superioribus approximatis, infima subramosa: fructibus erectiusculis, ovatis, plano-convexis, marginatis, bidentatis, margine glabris.

C. divulsa Smith Br.* - *W. Sp.* - *Pers. E.* - *Lois. G.* - *DC. Syn.* - *Bertol. Pl. Gen.* - *Vician. Ann. Bot. P.* 2. p. 95.* - *Savi B. Etr.* 1. p. 100.* - *Bivon. Sic. Cent.* 1. p. 22. *C. nemorosa*, fibrosa radice, caule exquisite triangulari, spica longa divulsa seu interrupta, capitulis solitariis, praeterquam ultimo. *Mich. N. Pl. G. p.* 69. t. 33. f. 10. et capitulis omnibus solitariis. *Ib. t.* 33. f. 11.

In umbrosis communis. Perenn. Floret Majo.

Radix repens, fibrosa. Culmus semi-pedalis, sesquipedalis, gracilis, triqueter, angulis scabris. Spica elongata interrupta, spiculis pallentibus, ovatis, distantibus, superne approximatis: spicula infima saepe composita, subramosa. Bractea ovatae in foliolum setaceum scabrum desinentes, in infima bractea spicula sua valde longius, in reliquis brevius.

B. Spicis pluribus androgynis, superne foemineis, stigmatibus binis.

1138. *REMOTA*. *L.* Spiculis alternis, remotis, solitariis, sessilibus: bracteis foliaceis longissimis: fructibus ovatis, acuminatis, sub-bifidis, compressiusculis.

C. remota. *All. Ped.* - *Smith Br.* - W. Sp.* - *Pers. E.* - *Lois. G.* - *DC. Syn.* - *Savi B. Etr.* 1. p. 101. Cyperoides angustifolium, spicis sessilibus in foliorum alis. *Pluk. Phyt. t.* 34. f. 3. - *Scheuchz. Agr. p.* 483. *Carex angustifolia* caule triquetro, capitulis pulchellis, strigosioribus. *Mich. N. Pl. G. p.* 70. t. 33. f. 15, 16.

In umbrosis, sub-humidis. *Presso Albano* Perenn. Floret Majo-Julio.

Culmus tenuis, debilis, pedalis, sequipedalis, triqueter. Folia angusta, margine scabra. Spiculae 6-8, sessiles, albidae, inferiores praesertim remotae, bracteis folio conformibus culmum superantibus suffultae: spiculae 3 supremae approximatae, bracteis brevibus. Flores infimi masculi. Fructus valva scariosa longior, ovatus, compressus, margine apicem bifidum versus scabriusculo.

§. 2. Spicis sexu distinctis.

A. Spicis pluribus sexu distinctis. Stigmatibus 3.

Fructu pubescente aut villosa.

1139. *PRÆCOX*. *Jacq. Aust. t.* 446. Spica mascula solitaria;

foemineis 2-3, oblongis, sub-sessilibus, sub-approximatis: fructibus globoso-triquetris, pubescentibus, squamam ovatam mucronulatam aequantibus.

C. praecox. *All. Ped.* - *Smith Br.* - W. Sp.* - *Pers. E. - Lois. G.* - *DC. Syn.* - *Vivian. Ann. Bot. P. 2. p. 102.* - Biv. Sic. Cent. 2. p. 17.* - *Savi B. Etr. 1. p. 103.** Cyperoides venum caule sub-rotundo, triquetro, spicis terminalibus densioribus, vel ternis, etc. *Mich. N. Pl. G. p. 64.*

In aridis pascuis, pratis, aggeribus communis. Perenn. Floret Martio, Aprili.

Radix repens. Culmus 2-8-pollicaris. Folia brevina, carinata, recurva. Spicula terminalis mascula, sub-clavata, valvis lanceolatis, ferrugineis, nervo dorsali viridi. Spiculae foemineae 2-3, minores, saepius approximatae, breviter pedunculatae, lanceolatae, apice interdum masculinae, valvis late-ovatis, mucronulatis, ferrugineis, carina virenti. Bractee vaginis brevibus, superne dilatatis, obtusis, pedunculorum longitudine, in foliolum filiforme productae.

1140. GLAUCA. *Scop. Carn.* Spicis masculis 2-3, approximatis, sessilibus; foemineis 2-3, pedunculatis, demum pendulis: fructibus ellipticis, obtusis, scabriusculis, squamam ovatam cuspidatam aequantibus.

C. glauca. *Pers. E. - Lois. G. - DC. Syn. C. recurva. Gooden. - Smith Br.* - W. Sp. - Savi B. Etr. 1. p. 109.* C. flacca. *Schkuhr. Car. - Bertol. Pl. Gen. Gr. nemorosum spica sub-nigra recurva. Moris. H. 3. s. 8. t. 12. f. 14.* Cyperoides foliis caryophylleis, etc. *Mich. N. Pl. G. p. 62. t. 32. f. 12.*

In collibus sylvaticis, argillosis communis. Perenn. Floret Majo, Junio.

Planta glauca, radice repente stolonifera. Culmus semipedalis, sesqui-pedalis, triqueter. Folia plana culmo breviora. Spicae masculae 1, 2, 3, rarius plures, approximatae, sessiles, saepe apice recurvae, lanceolatae, valvis obovatis, obtusis, atro-purpurascensibus. Spiculae foeminae 2-3, (quandoque nullae) cylindratae, pedunculatae, infimo pedunculo longiore, erectae, fructificatione nutantes, aut pendulae, valvulis obovatis, submucronatis, apice purpurascensibus. Bractee foliaceae, inferior culmo subaequalis; vaginis brevibus plerumque auriculatis, auriculis atro-rubris. Fructus turbinatus subtriqueter; apice integer, scabriusculus aut sub-pubescentis, valva sua paullo longior.

1141. HIRTA. L. Spicis masculis binis pubescentibus; foemineis 3, obovatis, remotis, brevi-pedunculatis: fructibus oblongis, acuminatis, hirtis, bicuspidatis, squama ob-

longa sub-aristata majoribus: vaginis folisque sub-hirtis.

C. hirta. *All. Ped.* - *Smith Br.** - *W. Sp.* - *Pers. E.* - *Lois. G.* - *DC. Syn.* - *Savi B. Etr.* 1. p. 111. *Cyperoides polystachion lanuginosum.* *Moris. II. 3. s. 8. t. 12. f. 10.* - *Mich. N. Pl. G. p. 57.*

In pascuis argillosis, sabulosis, maritimis frequens. *Nella Villa Pamfili, sul Monte Mario, ad Ostia, etc.* Perenn. Floret Majo.

Culmi semi-pedales, pedales, triquetri. Folia brevia, pubescentia: vaginae hirtae pilis albis. Spicae masculae duae vel plures, inaequales lanceolatae, approximatae, valvis obovatis, mucronatis, pubescentibus; bracteis brevibus, setaceis, sessilibus. Spicae foemineae 2-3, distantes, erectae, brevi-pedunculatae, valvis oblongis, aristatis, pallide ferrugineis, glabris; bracteis foliaceis, vaginantibus. Fructus majusculi, ovato-acuminati, hirti, nervosi.

b. Spicis pluribus sexu distinctis. Stigmatibus 3.

Fructibus glabris, aut ad angulos tantum ciliato-Scabris.

1142. MAXIMA. *Scop. Carn.* Spica mascula sub-solitaria, foemineis sub-quinis, cylindraceutis, pendulis, sessilibus, infima exerte pedunculata: fructibus ellipticis brevissime rostratis, ore bidentatis, squama ovata acuminata sub-longioribus.

C. maxima. *All. Ped.* - *Lam. Enc.* - *Lois. G.* - *DC. Syn.* C. pendula. *Good. Caric. Angl.* 20. - *Smith Br.** - *W. Sp.* - *Schkuhr Caric.* - *Beit. Pl. Gen.* - *Bivon. Sic. Cent.* 1. p. 25. - *Savi B. Etr.* 1. p. 106.* - *Vivian. Ann. Bot. P. 2. p. 100.** C. agastachys. *L. Suppl.* - *Pers. E.* *Cyperoides spica pendula longiore, et angustiore.* *Scheuchz. Agr.* 445. - *Mich. N. Pl. G.* 59. Gramen cyperoides latifolium typha pendula longiore. *Barr. ic.* 45.

Ad fossas, sepes communis. Perenn. Floret Majo, Junio.

Culmus 4-5-pedalis. Spiculae cylindricae arcuato-pendulae, floribus numerosissimis. Mascula terminalis, saepius solitaria; foemineae 5-6, distantes, superiores apice quandoque masculinae, sessiles, inferior longo pedunculo exerto. Bractee vaginantes, inferiores longissimae. Valvae oblongae sub-mucronatae, ferrugineae, fructu breviores.

1143. DISTANS. *L.* Spica mascula solitaria; foemineis tribus ovatis, distantibus, suprema sessili, reliquis pedunculatis: fructibus ovatis, acuminatis, bicuspidatis, squamam ovatam acuminatam subaequantibus. *DC. Syn.*

C. distans. *All. Ped.* - *Smith Br.** - *W. Sp.* - *Pers. E.* - *Lois. G.* - *Vivian. Ann. Bot. P. 2. p. 106.* - *Savi B. Etr.* 1.

p. 105. *Cyperoides* spicis parvis longe distantibus. *Scheuchz. Agr.* 451. - *Mich. N. Pl. G. p.* 58. Gramen spicis tribus subrotundis vix aculeatis spatium distantibus. *Moris. H. 3. s. 10. t. 12. f.* 18.

Secus fossas, in pratis, aggeribus communis. Perenn. Floret Aprili, Majo.

Culmus sesquipedalis, bipedalis, tenuis, triqueter, laevis. **Folia** brevia. **Spica** terminalis mascula, erecta, subcylindrica. **Spicae** foemineae saepius 3, ovato oblongae, distantes, bracteatae, bractea vaginante in folium abeunte; inferiores pedunculo exerto, superiores incluso. **Valvae** ovatae, mucronatae, ferrugineae, fructu ovato glabro paullo breviores.

1144. **RIPARIA.** *Curt. Lond.* Spicis masculis 2-3; foemineis tribus, erectis, cylindraceis, attenuatis, inferioribus pedunculatis: fructibus ovatis, multinerviis, rostro bifurcis, latitudine et longitudine squamae ovatae aristatae.

C. riparia. *Good. Caric. Angl.* 41. - *Smith Br.* - W. Sp. - Schkuhr. Caric. - Pers. E. - Lois. G. - DC. Syn. - Vivian. Ann. Bot. P. 2. p.* 119.* - *Savi B. Etr. 1. p.* 110.* *Cyperoides aquaticum maximum, etc. Mich. N. Pl. G. p.* 57. *t.* 32. *f.* 6, 7.

Ad ripas aquarum fluentium frequens. In copia nei fossi di Prata-lata, etc. Perenn. Floret Majo.

Culmus 3-4-pedalis acutissime triqueter. **Folia** lata, glabra, margine et carina asperrima, incisoria. **Spicae** masculae 2-3-5, erectae, approximatae, castaneo-fuscae, valvis oblongis acuminatis: foemineae 2-3, remotiusculae, erectae, inferiores pedunculatae, cylindrico-atenuatae; valvae ovatae, mucronatae, mucrone saepius elongato aristaeformi, nigricantibus, carina pallida. **Bractee** foliaceae, non vaginantes, inferior culmo longior.

MONOECIA TETRANDRIA.

(429) ALNUS.

1145. **GLUTINOSA.** *W. Sp.* Foliis sub-rotundo-cuneatis, obtusis, glutinosis, axillis venarum subtus villosis. *W. l. c. - Pers. E. - DC. Syn. - Savi Tr. d. alb. 1. p.* 61.

Betula alnus. *L. - All. Ped. - Smith Br.* - Lois. G. A. Matth. Valgr.* 157. - *Camer. Epit.* 68.

In humidis, secus rivulos, ad Tyberim frequens. Vulgo: ontano. Arb. Floret Februario.

(430) BUXUS.

1146. **SEMPER-VIRENS.** *L.* Foliis ovatis, petiolis margine pi-

losiusculus : antheris ovato-sagittatis . *W. Sp.* - *Pers. E.* - *DC. Syn.*

B. sempervirens. *All. Ped.* - *Smith Br.* - *Lois. G. B. Fuchs. H. 642.* - *Lobel. ic. 2. p. 128.* - *Dod. Pempt. 781.*

In sterilissimis montium, et in hortis omnibus cultus. Vulgo *busso*, *mortella*. *Arhusc. Floret* Februario, Martio. *Fl. luteoli.*

(431) URTICA.

1147. *PILULIFERA.* *L. Foliis* oppositis, ovato-sub-cordatis; serratis : amentis foemineis capitato-globosis. 13

U. pilulifera. *All. Ped.* - *Smith Br.* - W. Sp.* - *Pers. E.* - *Lois. G.* - *DC. Syn.* - *Savi 2 Cent. p. 200.* *U. urens prior.* *Dod. Pempt. 151.* *U. romana. Lob. ic. 522.* - *Fuchs. H. 106.* Giugno 1871

Ad vias circa urbem non infrequens; Forum Romanum, et collem Palatinum late habitat. *Ann. Floret* Junio et aestate. *Fl. sub-herbacei.* - *Aculei ferocissimi.*

1148. *URENS.* *L. Foliis* oppositis, ellipticis, argute serratis: racemis axillaribus, geminatis, sub-simplicibus, petiolo brevioribus.

U. urens. *All. Ped.* - *Smith Br.* - *W. Sp.* - *Pers. E.* - *Lois. G.* - *DC. Syn.* *U. urens minima.* *Dod. Pempt. 152.*

In ruderatis, cultis vulgaris. *Ann. Floret* a Martio ad aestatem. *Fl. herbacei.*

2149. *MEMBRANACEA.* *Enc. Foliis* oppositis, ovatis, grosse serratis : racemis superioribus masculis, geminatis, petiolo longioribus, rachi lineari subtus nuda; inferioribus foemineis, glomeratis, subsessilibus, brevissimis.

U. membranacea. *W. Sp.* - *Pers. E.* - *Lois. G. U. dioica* β . *L.*

Ad vias, sepes, muros vulgatissima. *Ann. Floret* hyeme et vere. *Fl. herbacei.*

Racemi masculini longissimi, pedunculati, rachi dilatata, lineari, membranacea, superius tantum florifera.

1150. *DIOICA.* *L. Foliis* oppositis cordato-lanceolatis, grosse serratis : racemis paniculatis geminatis, petiolo longioribus: floribus dioicis. 15.

U. dioica. *All. Ped.* - *Smith Br.* - W. Sp.* - *Pers. E.* - *Lois. G.* - *DC. Syn.* *U. urens altera.* *Dod. Pempt. 151.* *U. vulgaris major.* *J. B. H. 3. p. 445.* Giugno 1871

Ad sepes, muros communis. *Perenn. Floret* aestate. *Fl. herbacei.*

(432) PARIETARIA.

1151. *OFFICINALIS.* *L. Foliis* lanceolato-ovatis, acuminatis; supra sub-lucidis, subtus hirsutis, nervosis. *DC. Syn.*

P. officinalis. *All. Ped.* - *Smith Br. 189.* - W. Sp. 953.* - *Pers. E.* - *Lois. G.* - *Hort. Rom. 8. t. 56. P. Dod. Pempt. 102.* 15.

Ad sepes, muros nil communius. Vulgo: *palatana.* *Perenn. Floret* aestate. *Fl. sub-virides.* Maggio 1871

MONOECIA PENTANDRIA.

(433) XANTHIUM.

1152. STRUMARIUM. *L.* Caule inermi, foliis cordatis, lobatis, dentatis, trinerviis: fructu apice bicorni.

X. strumarium. *All. Ped. - W. Sp. - Pers. E. - Lois. G. - DC. Syn. - Savi B. Etr. 1. p. 189.* X. canadense.* *Hort. Rom. 7. t. 74. X. seu lappa miuor.* *J. B. H. 3. p. 572.*

In ruderatis, ad vias commune. Ann. Floret Augusto. Collae masculae viridescentes.

1153. SPINOSUM. *L.* Spinis axillaribus ternatis; foliis acutis trilobis; fructu apice mono-spinoso. *Savi B. Etr. 1. p. 190.**

X. spinosum. *All. Ped. - W. Sp. - Pers. E. - Lois. G. - DC. Syn. X. lusitanicum.* *Hort. Rom. 7. t. 73. X. spinosum atriplicis folio.* *Moris. H. 3. s. 15. t. 2. f. 3.*

In ruderatis, ad vias frequens. Ann. Floret Augusto. Fl. viridescens.

(434) AMARANTHUS.

A. Floribus triandris.

1154. BLITUM. *L.* Caule procumbente, diffuso; foliis petiolatis, ovatis, retusis; glomerulis axillaribus sub-spicatis, triandris; floribus trifidis.

A. blitum. *All. Ped. - W. Sp. - Pers. E. - Lois. G. - DC. Syn. Blitum rubrum supinum.* *Lob. ic. 250.*

Ad vias, in ruderatis frequens. Ann. Floret Julio- Octobri. Fl. virides.

1155. PROSTRATUS. *Ball. Misc. Bot. p. 44. t. 10.* Caule procumbente; foliis petiolatis, rhombico-ovatis, sub-retusis; glomerulis spicatis triandris; floribus trifidis. *Lois. G.*

A. prostratus. *W. Sp. - Pers. E. - DC. Syn. A. viridis.* *Vill. Delph. 2. p. 567.*

In ruderatis, viis urbis, atriis domuum obuius. Ann. Floret Junio, Augusto. Fl. sub-virides.

1156. ASCENDENS. *Lois. Notic. 141.* Caule ramoso adscendente; foliis ovatis, emarginatis; floribus triandris glomeratis, et sub-spicatis; glomerulis axillaribus; spicis terminalibus axillaribusque; calycibus triphyllis acutiusculis. *Lois. l. c.*

Blitum pulchrum majum album. *J. B. H. 2. p. 967. B. album majus.* *Tourn. Inst. 507.*

In ruderatis, cultis, maceris obuius. Ann. Floret Junio-Augusto. Fl. sub-virides.

B. Floribus pentandris.

1157. RETROFLEXUS. *L.* Caule adscendente, ramoso, pubescente; foliis ovato-lanceolatis, undulatis; spicis pentandris supra-decompositis; confertis, erectis, terminalibus axillaribusque.

- A. retroflexus*. *W. Amar. t. 11. f. 21. et Sp.* - *Pers. E. - Lois. G. et Notic. p. 142.* *A. spicatus*. *Lam. Fl. Fr. - Dict. Enc. - Lois. G. (teste auct. in Notic. p. 142.)*.
 In ruderatis, maceris obuius. *In copia grande nel Foro Romano, etc. Ann. Floret Julio, Augusto. Fl. sub-virides.*

MONOECIA POLYANDRIA.

(435) MYRIOPHYLLUM.

1158. *SPICATUM*. *L. Foliis omnibus pinnatis, capillaceis: spica terminali, verticillata, nuda. W. Sp. - Pers. E.*
M. spicatum. All. Ped. - Smith Br. - Lois. G. - DC. Syn. Millefolium aquaticum, pennatum, spicatum. C. B. Prod. 73. t. 73. Potamogeton foliis pennatis. Hort. Rom. 4. t. 50.*
 In aquis puris, fontibus urbis commune. *Nei laghi delle Ville Borghese, Pamfili, etc. Perenn. Floret Junio, Julio. Corollulae albo-rubentes.*

(436) THELYGONUM.

1159. *CYNOCRAMBE*. *L. Caule procumbente, succulento; foliis ovatis.*
Th. cynocrambe. All. Ped. - W. Sp. - Pers. E. - Lois. G. - DC. Syn. Cynocrambe dioscoridis. C. B. Prod. p. 59. t. 59. C. alsinefolio. Barr. ic. 335. Alsines facie planta nova. Col. phytob. 121. t. 36.
 In umbrosis, sterilibus, saxosis frequens circa urbem. *Sul Colosseo, nella Villa Pamfili, etc. Ann. Floret Aprili, Majo. Fl. membranaceo-albi.*

(437) POTERIUM.

1160. *SANGUISORBA*. *L. Inerme: caulibus sub-angulosis: filamentis corolla multo longioribus.*
P. sanguisorba. All. Ped. - Smith Br. - W. Sp. - Pers. E. - Lois. G. - DC. Syn. Sanguisorba minor. J. B. H. 3. p. 115. - Fuchs. H. 789. Pimpinella sanguisorba. Dod. Pempt. 105. - Hort. Rom. 2. t. 71.*
 In incultis, aridis communis. Vulgo: *pimpinella*. Perenn. Floret Majo. Fl. sub-herbacei, staminibus purpureis.

(438) JUGLANS.

1161. *REGIA*. *L. Foliolis sub-novenis, ovalibus, glabris, subserratis, subaequalibus: fructibus globosis. W. Sp. - Pers. E. - DC. Syn. - Savi Tr. d. alb. 2. p. 95.*
J. regia. Lois. G. Nux juglans. Dod. Pempt. 816. - Lob. ic. 2. p. 108.
 Circa pagos in montosis. Vulgo: *noce*. Arb. Floret Majo. - E Persia migrata dicitur.

(439) QUERCUS.

- A. Foliis perennantibus.*
 1162. *ILEX*. *L. Foliis ovato-oblongis, integris, serratisque, subtus incanis: cortice integro: glande ovata.*

16.
 maggio 1871

3
 maggio 1871

- Q. ilex. *All. Ped. - W. Sp. - Pers. E. - Lois. G. - DC. Syn. - Savi Tr. d. alb. 1. p. 176.* Ilex arborea. *J. B. H. 1. p. 95.*
 In sylvis, et in viridariis passim. Vulgo: *elce, leccio.*
 Arb. Floret Majo.
1163. SUBER. *L. Foliis ovato-oblongis, indivisis, serratis, subtus tomentosis: cortice rimoso fungoso. W. Sp. - Pers. E. - Lois. G. - DC. Syn. - Savi Tr. d. alb. 1. p. 177.*
 Q. suber. *All. Ped. Phellos sive suber. Dod. Pempt. 830.*
 In collibus circa urbem omnium communissima. Vulgo: *sughero.* Arb. Floret Majo.
 Ex hispanico vocabulo cortex in officinis *Alcornoc* vocatur.
 B. Foliis annuis.
1164. ROBUR. *W. Sp. Foliis oblongis, petiolatis, glabris, sinuatis, lobis rotundatis: fructibus oblongis, sessilibus. W. Sp. - Pers. E. - Lois. G. - Savi Tr. d. alb. 1. p. 171.*
 Q. sessiliflora. *Smith Br. - DC. Syn. Q. latifolia mas quae brevi pediculo est. Duham. T. 2. t. 46.*
 In sylvis omnibus abunde. Vulgo: *quercia, cerqua.* Arb. Floret Aprili, Majo.
1165. PEDUNCULATA. *W. Sp. Foliis oblongis, apice dilatatis, subsessilibus, glabris, sinuatis, lobis rotundatis: fructibus oblongis, longe pedicellatis.*
 Q. pedunculata. *Pers. E. - Lois. G. - Savi Tr. d. alb. 1. p. 171. Q. robur. L. - All. Ped. - Smith Br. Q. racemosa. Enc. - DC. Syn. Q. cum longo pediculo. J. B. H. 1. p. 70. - Duham. T. 2. t. 47.*
 In sylvis montium. Vulgo: *Farnia, fargna.* Arb. Floret Aprili, Majo.
1166. CERRIS. *L. Foliis oblongis, pinnatifido-sinuatis, subtus hirtis, basi angustatis, lobis oblongo-lanceolatis, dentatis: calycibus fructus echinatis. W. Sp. - Pers. E. - Lois. G. - DC. Syn. - Savi Tr. d. alb. 1. p. 172.*
 Q. cerris. *All. Ped. Q. crinita. Lam. Enc. Cerris Plinii minore glande. Lob. ic. 2. p. 136.*
 In sylvaticis collinis circa urbem communis. Vulgo: *cerro.*
 Arb. Floret Aprili, Majo.
- (440) CORYLUS.
1167. AVELLANA. *L. Stipulis oblongis, obtusis: calycibus fructus campanulatis, apice patulis, lacero-dentatis: foliis sub-rotundis cordatis, acuminatis. W. Sp. - Pers. E. - Savi Tr. d. alb. 1. p. 113.*
 C. avellana. *All. Ped. - Smith Br. - Lois. G. - DC. Syn. Nux avellana. Matth. Valgr. 1. p. 255. - Dod. Pempt. 816.*
 In sylvaticis, ad sepes communis. Vulgo: *nocchio, nocciolo.* Arb. Floret Aprili, Majo.
- (441) FAGUS.
1168. SYLVATICA. *L. Foliis ovatis, obsolete serratis, glabris. L. - Pers. E. - Savi Tr. d. alb. 1. p. 115.*

S. Maggio 1800.

10.
Sennajo 1871.

F. sylvatica : *All. Ped.* - *Smith Br.* - W. Sp.* - *Lois. G.* - *DC. Syn. F. Dod. Pempt.* 832.

In montibus elatioribus. *Sul Monte Artemisio, Monte Gennaro, etc.* Arb. Floret Majo. - Lignum utilissimum vulgo : *faggio, scaticchio*. Fructus edules vulgo : *Faggiòle*.

(442) CASTANEA .

1169 *VESCA* . *Gaert. Sem.* 1. t. 37. f. 1. Foliis oblongo-lanceolatis, acuminatis, mucronato-serratis, subtus nudis. *W. Sp.* - *Pers. E.* - *Savi Tr. d. alb.* 1. p. 76.

C. vulgaris . *Enc.* - *DC. Syn.* *Fagus castanea* . *L.* - *All. Ped.* - *Smith Br.* *Lois. G. C. Dod. Pempt.* 814.

Sylvas montanas late habitat . Vulgo : *castagno* . Arb. Fl. Junio .

(443) ARUM .

1170. *DRACUNCULUS* . *L.* Caule recto, maculato : foliis pedatis, lobis integerrimis : spadice lanceolato, spatha ovata plana glabra longiore .

A. dracunculus . *All. Ped.* - *W. Sp.* - *Pers. E.* - *Lois. G.* - *DC. Syn.* - *Targ. Ist.* 3. p. 277. *Dracontium* . *Dodon. Pempt.* 329. *Dracunculus polyphyllus* . *Hort. Rom.* 2. t. 76, 77.

In umbrosis montium . *Alle falde del Monte Gennaro*
Perenn. Floret Junio. Spatha sub-violacea .

1171. *ITALICUM* . *Lam. Enc.* 3. p. 8. Acaule : foliis albo-venosis, hastato-sagittatis, auriculis divaricatis : spadice clavato spatha erecta breviora .

A. italicum . *W. Sp.* - *Pers. E.* - *Lois. G.* - *DC. Syn.* *A. maculatum* β *italicum* . *Targ. Ist.* 3. p. 378. *A. folio lato atro-viridi margine albicante, etc.* *Hort. Rom.* 2. t. 75.

β . *Immaculatum* . *DC. Cat. H. Monsp.*

A. vulgare non maculatum . *Hort. Rom.* 2. t. 74.

In umbrosis, ad sepes ubique . Vulgo : *giara, pan de' serpi*. Perenn. Floret Majo. Spatha albo-virens .

1172. *ARISARUM* . *L.* Acaule : foliis cordato-sagittatis, acutis, auriculis deflexis, obtusis : spatha et spadice apice incurvatis : germinibus unilateralibus .

A. arisarum . *All. Ped.* - *W. Sp.* - *Pers. E.* - *Lois. G.* - *DC. Syn.* *Arisarum vulgare* . *Targ. Inst.* 3. p. 279. *A. latifolium primum* . *Clus. H.* 74. *A. serpentinum rotundiore folio, radice globosa* . *Barr. ic.* 573. *A. latifolium majus* . *Hort. Rom.* 2. t. 79.

Ad sepes non procul a marino litore . *Presso Terracina, sul Circello, intorno Corneto copiosamente* . Perenn. Floret vere et autumno . Spatha sub-fusca .

15. Luglio
1871

1. 15. 1872

no

apote 1877
15. 1877

(444) CYTINUS.

1173. HYPOCISTIS. *L. Syst. Nat.* Caule succulento, squamis imbricato: floribus congestis sessilibus.

C. hypocistis. All. Ped. - W. Sp. - Pers. E. - Lois. G. - DC. Syn. Asarum hypocistis. L. Sp. Hypocistis rubra. Clus. H. 68.

Ad radices cistorum parasitica non infrequens. *Alla Valle dell' Inferno, etc.* Perenn. Floret Majo. Flores luteo-rubentes uti tota planta.

(445) CROTON.

1174. TINCTORIUM. *L. Foliis ovato-rhombeis repandis, basi integerrimis, utrinque canis: pedunculis terminalibus sub-trifloris; capsulis squamato-pubescentibus, pendulis. W. Sp. - Pers. E. - DC. Syn.*

C. tinctorium. All. Ped. - Lois. G. Heliotropium minus tricocum. Clus. H. 2. p. 47. - Dod. Pempt. 71.

In ruderatis, maceris, arvis frequens. *Fuori della Porta Portese; a Villa Pamfili, etc. Offic. lacca-muffa. Ann. Floret Julio, Augusto. Petala lutea.*

(446) MOMORDICA.

1175. ELATERIUM. *L. Fructibus hispidis; cirrhis nullis. L. - All. Ped. - DC. Syn.*

M. elaterium. W. Sp. - Pers. E. - Lois. G. - Hort. Rom. 1. t. 64. Cucumis sylvestris. Fuchs. H. 705. - Dod. Pempt. 382.

In ruderatis passim. Vulgo: *cocomero asinino. Ann. Floret tota aestate. Fl. luteo-albidi.*

Fructus pendulus maturitate a pedunculo dissiliens et per foramen inde ortum semina magna vi elastica eiciens.

(447) BRYONIA.

1176. DIOICA. *L. Floribus racemosis dioicis; foliis cordato-palmatis, 5-lobis, calloso-scabris; fructibus rubris. DC. Syn.*

B. dioica. W. Sp. - Pers. E. - Lois. G. B. alba. Desf. Atl. - Dod. Pempt. 400. B. aspera sive alba baccis rubris. Hort. Rom. 1. t. 58.

In sepibus vulgaris. Perenn. Floret Majo-aestate. Fl. albidi.

25 ago 1870

no. Giugno 1870

76

Maggio 1801

CLASSIS XXI.

DIOECIA.

ORD. DIANDRIA.

- (448) *SALIX*. Amentum cylindraceum e squamis imbricatis unifloris. Masc. Stamina 1-5, saepius 2. Glandula intus ad basim squamae. Foem. Stylus bifidus. Capsula 1-ocularis, 2-valvis. Semina papposa.
- (449) *FRAXINUS*. Polygamo-dioica. Flores nudi, aut calyce 4-partito, corolla 4-petala. Heram. Stamina 2. Pistillum 1. Samara monosperma, ala membranacea terminata. Foem. idem praeter stamina.

ORD. TRIANDRIA.

- (450) *OSYRIS*. Masc. Calix trifidus. Corolla nulla. Foem. idem. Stylus 1. Stigma sub-rotundum. Bacca globosa sicca, nucleo monospermo.
- (451) *FICUS*. Polygamo-dioica. Receptaculum (ficus) subturbinatum, carnosum, basi squamis tribus, apice orificio instructum, flosculos pedicellatos apetalos monoicos vel uni-sexuales occultans, foecundum accretum pulposum. Ficus herm. Flosculi masculini prope orificium, quibus calix 3-partitus, stamina 3; foeminei caeteri, quibus calix 5-partitus, germen 1, stylus 1 lateralis, stigmata 2, semen 1. Ficus foem. in eodem individuo cum hermaphr. serius florens, flosculis masculinis abortivis. Ficus mascula in distincto individuo, genitalibus foemineis abortivis, sterilis, nec incrassata.

ORD. TETRANDRIA.

- (452) *VISCUM*. Masc. Calix 4-partitus. Corolla nulla. Antherae sessiles, calyci adnatae. Foem. Calix maris. Stigma obtusum sub-sessile. Bacca globosa 1-sperma.

ORD. PENTANDRIA.

- (453) *PISTACIA*. Masc. Amenti squamae uniflorae. Calix minimus, 5-lobus. Corolla nulla. Foem. Flores laxe racemosi. Calix minimus 3-lobus. Corolla nulla. Drupa sicca, monosperma.
- (454) *HUMULUS*. Masc. Calix 5-phyllus. Corolla nulla, Foem. Strobili constantes squamis magnis axilla uniflo-

ris . Calix et corolla nulla . Styli duo . Semen aril-
latum .

ORD. HEXANDRIA .

- (455) *TAMUS* . Masc. Calix campanulatus , 6-phyllus . Corolla
nulla . Foem. idem . Stylus 3-fidus . Bacca trilocularis ,
infera . Semina 2 .
- (456) *SMILAX* . Masc. Calix 6-phyllus . Corolla nulla . Foem.
idem . Styli 3 . Bacca 3-locularis , supera . Semina 2 .

ORD. OCTANDRIA .

- (457) *POPULUS* . Amenta cylindrica squamis apice laceris .
Masc. Calix 1-phyllus , turbinatus , obliquus , integer .
Stamina 8-12 . Foem. idem . Stigma 4-fidum . Capsula
bivalvis , unilocularis , polysperma . Semina papposa .
- (458) *DIOSPYROS* . Masc. Calix 4-fidus . Corolla urceolata
4-6-fida . Stamina 8-16-20 . Foem. Calix et corolla ma-
ris . Stylus 4-fidus . Bacca calyce persistenti basi cincta ,
8-12-locularis , loculis unispermis . Flores hermaphroditi
intermixti .

ORD. ENNEANDRIA .

- (459) *MERCURIALIS* . Masc. Calix 5-partitus . Corolla nulla .
Stamina 9-12 . Foem. Calyx maris . Styli 2 . Capsula
2-cocca , 2-locularis , 2-sperma .

ORD. MONADELPHIA .

- (460) *JUNIPERUS* . Masc. Amenta ovata ; squamis verticilla-
tis , peltatis ; singulis antherae 4-8 . Foem. Amenta sub-
globosa ; squamis 3 , concavis , approximatis , unisporis ,
denu carnosis in baccam coalitis ; nucleis tribus osseis ,
unispermis .
- (461) *TAXUS* . Flores squamis pluribus cincti . Masc. Calix
et corolla nulla . Stamina 8-10 , antheris peltatis 6-8-
locularibus . Foem. Calix urceolatus integerrimus . Co-
rolla nulla . Stylus nullus . Semen 1 , calyce baccato
denu ampliato , et apice aperto impositum .
- (462) *RUSCUS* . Masc. Calix 6-phyllus . Corolla nulla . Tu-
bus e filamentis coalitis , antheris 6 . Foem. Calix et tubus
maris antheris destitutus . Stylus 1 . Bacca globosa , 3-locu-
laris ; loculis 1-2-spermis .

DIOECIA DIANDRIA.

(448) SALIX.

A. Floribus monandris.

1177. HELIX. L. Monandra, erecta: foliis lanceolatis acuminatis, serrulatis, glabris: stylo elongato filiformi, stigmatibus linearibus. *Smith Br.* - W. Sp. - Pers. E. - Lois. G. - Savi Tr. d. alb. 1. p. 195.*

S. helix. *All. Ped. S. monandra. Hoff. Salic. p. 18. - Enc. - DC. Syn. - Targ. Ist. 3. p. 323. S. helice Theophrasti. Dalech. H. p. 277. t. 2.*

Ad ripas, secus Tyberim frequens. Frutex. Floret Martio. Rami virgati, purpurei; ecorticati ad canistros tenuiores texendos utilissimi.

B. Floribus diandris.

1178. ALBA. L. Foliis lanceolato-acuminatis, serratis, subpubescentibus, serraturis infimis glandulosis; stipulis nullis: libro virescente.

S. alba. *All. Ped. - Smith Br.* - W. Sp. - Pers. E. - Lois. G. - DC. Syn. - Savi Tr. d. alb. 1. p. 194. S. prima vel major. Dod. Pempt. 843.*

Ad ripas fluviorum, fossarum, Tyberis vulgatissima. Arbor. Floret Martio, Aprili.

Sequenti succedanea; ramis minus elongatis, minusque versatilibus non adeo utilis: fiscis texendis inservit.

1179. VITELLINA. L. Foliis lanceolato-acutis, serratis, subpubescentibus, serraturis cartilagineis; stipulis nullis: libro vitellino.

S. vitellina. *All. Ped. - Smith Br.* - W. Sp. - Pers. E. - Lois. G. - DC. Syn. - Savi Tr. d. alb. 1. p. 194. S. lutea sativa viminea. J. B. H. 1. p. 214.*

In vineis omnibus, salicetis. Vulgo: *salcio giallo*. Arb. Floret Martio, Aprili.

Rami ad ligandum insignes, usitatissimi.

1180. CAPREA. L. Foliis ovatis, acuminatis, serratis, undulatis, subtus tomentosis; stipulis sub-lunatis: capsulis ventricosus. *Smith Br.* - W. Sp. - Pers. E. - Lois. G. - Savi Tr. d. alb. 1. p. 196.*

S. caprea. *All. Ped. - DC. Syn. S. latifolia inferne hirsuta. J. B. H. 2. p. 215.*

In sylvaticis et ad sepes non infrequens circa urbem. Subarbores. Floret Aprili.

1181. ACUMINATA. *Hoffm. Salic. 1. p. 39. t. 6. f. 1, 2. et t. 28. f. 2.* Foliis lanceolato-oblongis, acuminatis, undulatis, denticulatis, subtus tomentosis; stipulis reniformibus: capsulis ovato-subulatis. *Smith Br.* - W. Sp. - Pers. E. - Lois. G.*

S. acuminata. *DC. Syn.*

In umbrosis humidis . *Intorno ai laghi d' Albano e di Nemi copiosamente* ... Arb. Floret Aprili .

C. Floribus triandris .

1182. TRIANDRA . L. Fruticosa : foliis oblongo-lanceolatis serratis , subtus glaucescentibus ; amentis coetaneis triandris : germinibus pedicellatis , tuberculatis , glabris .

S. triandra . *All. Ped. - Smith Br. - W. Sp. - Pers. E. - Lois. G. - DC. Syn. et Fl. Fr. T. 6. p. 337. * Engl. Bot. t. 1435. S. etc. Gmel. Sib. 1. p. 155. t. 34. f. 3.*

Ad ripas Anienis , Tyberis , fossarum prope urbem vulgaris . Frut. Floret Martio .

Ramis minus flexilibus ad corbes ampliores conficiendas usitata .

(449) FRAXINUS .

1183. EXCELSIOR . L. Foliolis sub-sessilibus , lanceolato-oblongis , attenuatis , serratis : floribus nudis ; samaris apice obliquo emarginato : *Vahl En. - DC. Syn. - Savi Tr. d. alb. 1. p. 117. - Roem. S. Veg. 1. p. 280.*

F. excelsior . *All. Ped. - W. Sp. T. 4. p. 1009. - Pers. E. - Lois. G. F. ornus . Scop. Carn. Ornus . Mich. N. Pl. G. p. 222. F. Dod. Pempt. 771.*

In montium sylvis . *Sul Monte Gennaro , sul Circello , etc. Vulgo : frassino . Arb. Floret Aprili . Fl. sub-fusci .*

DIOECIA TRIANDRIA .

(450) OSYRIS .

1184. ALBA . L. Foliis linearibus acutis . *Loefl. it. 169. - Pers. E.*

O. alba . *All. Ped. - W. Sp. - Pers. E. - Lois. G. - DC. Syn. O. Dod. Pempt. 101.*

In collibus sylvaticis circa urbem vulgaris . *Sul Monte Mario etc. Frutic. Floret Majo . Fl. luteoli .*

(451) FIGUS .

1185. CARICA . L. Foliis cordatis 3-5-lobis, lobis obtusis repando-dentatis, supra scabris, subtus pubescentibus : receptaculis pyriformibus .

F. carica . *All. Ped. - W. Sp. - Pers. E. - Lois. G. - DC. Syn. - Savi Tr. d. Alb. 1. p. 116. - Roem. S. Veg. 1. p. 520. F. Dod. Pempt. 811.*

In saxosis et ad muros sponte nimitum frequens . Vulgo : *fico salvatico , caprifico . Arb. Floret et fructif. aestate .*

Varietates plurimae ob fructum edulem in hortis cultae , biferae , ficibus praecocibus perfectis , serotinis foemineis .

marca
F. ornus
Foliis petiolatis

DIOECIA TETRANDRIA .

(452) VISCUM .

1186. ALBUM . *L.* Foliis lanceolatis , obtusis , nerviis : caule dichotomo : floribus sub-quinis , glomeratis , sessilibus , terminalibus axillaribusque .

V. album. *All. Ped.* - *Smith Br.** - *W. Sp.* - *Pers. E.* - *Lois. G.* - *DC. Syn.* *V. Fuchs. H.* 329. - *Dod. Pempt.* 826.

In arboribus , praesertim quercubus , pyris , crataegis parasiticum . Vulgo : *visco* , *vischio* . Frut. Floret Aprili . Fl. luteo-virentes . - Baccae visco repletae .

DIOECIA PENTANDRIA .

(453) PISTACIA .

1187. LENTISCUS . *L.* Foliis abrupte pinnatis ; foliolis lanceolatis , octonis ; petiolo alato . *W. Sp.* - *Pers. E.* - *Savi Tr. d. Alb.* 1. p. 158.

P. lentiscus. *All. Ped.* - *Lois. G.* - *DC. Syn.* *Lentiscus.* *Clus. H.* 14. - *Dod. Pempt.* 871.

In collibus aridis sylvaticis , praesertim maritimis admodum frequens , et in Amphitheatro Flavio . Vulgo : *dentischio* . Frut. Floret Majo . Fl. viridi-purpurei .

In Archipelago resinam vulgo *mastiche* praebet .

1188. TEREBINTHUS . *L.* Foliis impari-pinnatis , foliolis subseptenis ovato-lanceolatis , basi rotundatis , acutis , mucronatis . *W. Sp.* - *Pers. E.* - *Savi Tr. d. alb.* 1. p. 159.

P. terebinthus. *All. Ped.* - *Lois. G.* - *DC. Syn.* *Terebinthus.* *Clus. H.* p. 15. - *Dod. Pempt.* 870.

In collibus praesertim maritimis frequens , et in Amphitheatro Flavio . Frut. Floret Majo . Fl. virides .

In Archipelago resinam vulgo *trementina* praebet .

(454) HUMULUS .

1189. LUPULUS . *L.* Foliis oppositis , petiolatis , cordatis , lobatis simplicibusque : caule scandente .

H. lupulus. *All. Ped.* - *Smith Br.** - *W. Sp.* - *Pers. E.* - *Lois. G.* - *DC. Syn.* *Lupulus.* *Dod. Pempt.* 409. *L. mas et foemina.* *Hort. Rom.* 8. t. 82.

In sepibus frequens . Vulgo : *lupari* . Perenn. Floret Julio . Fl. sub-virides .

DIOECIA HEXANDRIA .

(455) TAMUS

1190. COMMUNIS . *L.* Foliis cordatis , indivisis . *L.* - *All. Ped.* - *Smith Br.** - *W. Sp.* - *Pers. E.* - *DC. Syn.*

T. communis. *Lois. G.* *Vitis sylvestris sive Tamus.* *Dod. Pempt.* 400. *Tamnus racemosa.* *Hort. Rom.* 1. t. 59.

In umbrosis, sepibus communis . Vulgo : *tamaro* . Perenn.
 Floret Majo . Fl. albedo-virescentes .
 Turiones tenerrimos villici comedunt .

(456) SMILAX .

1191. ASPERA . L. Caule aculeato, angulato, flexuoso; foliis cordato-oblongis, dentato-aculeatis .
 S. aspera . *All. Ped.* - *W. Sp.* - *Pers. E.* - *Lois. G.* - *DC. Syn.*
 S. aspera folio rutilo . *Clus. H.* 112.

In sylvaticis montosis, et circa urbem communis . Vulgo :
straccia-brache . Frut. Floret Septembri . Fl. albi .

DIOECIA OCTANDRIA .

(457) POPULUS .

1192. NIGRA . L. Foliis delthoidibus acuminatis, serratis, utrinque glabris . *Smith Br.* - *Savi Tr. d. alb.* 1. p. 161.
 α. P. nigra . *W. Sp.* - *Pers. E.* - *Lois. G.* - *DC. Syn.* - *Dod. Pempt.* 835. - *Lob. ic.* 2. p. 194.
 β. Foliis sub-delthoidibus, inaequaliter serratis: ramis erectis, strictis .
 P. fastigiata . *Thuil.* - *Enc.* - *Pers. E.* - *Lois. G.* - *DC. Syn.*
 P. dilatata . *W. Sp.*

In locis humidis, ad ripas obvia . Vulgo : *pioppo* . β in viridariis passim culta . Arb. Floret Martio incunte .
 Lignum utilissimum vulgo : *albuccio* .

(458) DIOSPYROS .

1193. LOTUS . L. Foliis oblongis, acuminatis, subtus pubescentibus; gemmis interne hirsutis . *W. Sp. T. 4. p.* 1107. - *Pers. E.* - *Savi Tr. d. alb.* 2. p. 73.
 D. lotus . *All. Ped.* Pseudo-lotus . *Camer. Epit.* 156.
 In sylvaticis nonnullis sponte, forte quo olim culta . *Nelle Ville Borghese, Pamfili, etc.* Vulgo . *Legno santo, Legno di S. Andrea, Guajacana* . Arb. Floret Junio . Fl. viridi-lutescentes .

DIOECIA ENNEANDRIA .

(459) MERCURIALIS .

1194. PERENNIS . L. Caule simplicissimo; foliis scabris; floribus longe pedicellatis . *DC. Syn.*
 M. perennis . *All. Ped.* - *Smith Br.** - *W. Sp.* - *Pers. E.* - *Lois. G.* Cynocerambe . *Fuchs. H.* 444. - *Dod. Pempt.* 659.
 In nemoribus montosis . *Sul Monte Albano, sul Monte Gennaro, etc.* Perenn. Floret Majo, Junio . Fl. herbacei.
 1195. ANNUA . L. Caule brachiato; foliis glabris; floribus masculis glomeratis, sessilibus .
 M. annua . *All. Ped.* - *Smith Br.** - *W. Sp.* - *Pers. E.* - *Lois. G.* - *DC. Syn.* M. mas et foemina . *Dod. Pempt.* 658.

26.
 aprile 1801.

In ruderatis, viis nil communius. Vulgo: *mercorella*. Ann.
Floret hyeme et vere. Fl. herbacei.

DIOECIA MONADELPHIA.

(460) JUNIPERUS.

1196. COMMUNIS. L. Foliis ternis, patentibus, mucronatis, bacca longioribus. L. - *All. Ped.* - *W. Sp.* - *Pers. E.* - DC. *Syn.* - *Savi Tr. d. alb.* 1. p. 128.

J. communis. *Smith Br.** - *Lois. G. Juniperus.* *Dod. Pempt.* 852. - *Lob. ic.* 2. p. 222.

In aridis montosis, collinis. Vulgo: *ginepro*. Frut. Floret Martio. Bacca atro-purpurea.

1197. OXYCEDRUS. L. Foliis ternatis, patentibus, mucronatis, bacca brevioribus. L. - *All. Ped.* - *W. Sp.* - *Pers. E.* - DC. *Syn.* - *Savi Tr. d. alb.* 1. p. 128.

J. oxycedrus. *Lois. G. Oxycedrus.* *Clus. H.* 39. O. phoenicea. *Dod. Pempt.* 853.

In collibus, et maritimis arenosis. *Ad Ostia*, etc. Frut. Floret Martio. Bacca rufescens.

1198. SABINA. L. Foliis oppositis obtusis, medio glandulosis, quadrifariam imbricatis; tenellis acutis, oppositis: caule fruticoso. *W. Sp.* - *Pers. E.* - *Lois. G.* - *Savi Tr. d. alb.* 1. p. 131.

J. sabina. *All. Ped.* - DC. *Syn.* Genuina Sabina, et Sabina vulgatio. *Lob. ic.* 219.

In maritimis. *Presso Ostia*, etc. *Offic. Sabina*. Frut. Floret Martio.

(461) TAXUS.

1199. BACCATA. L. Foliis linearibus, distichis, planis: receptaculis masculis globosis. *W. Sp.* - *Pers. E.* - *Savi Tr. d. alb.* 1. p. 210.

T. baccata. *All. Ped.* - *Smith Br.** - *Lois. G.* - DC. *Syn.* *T. Matth. Vulgr.* 2. p. 44. - *Dod. Pempt.* 859.

In montibus, sed non frequens. *Presso Subiaco* ... Vulgo: *albero della Morte*, *Tasso*. Arb. Floret Aprili.

(462) RUSCUS.

1200. ACULEATUS. L. Caule rigido, ramoso: foliis pungentibus, supra floriferis, nudis.

R. aculeatus. *All. Ped.* - *W. Sp.* - *Pers. E.* - *Lois. G.* - DC. *Syn.* *R. J. B. H.* 579. - *Dod. Pempt.* 544. R. myrthi foliis aculeatis. *Hort. Rom.* 1. t. 8.

In umbrosis sylvaticis communis. Vulgo: *scaccia-ragni*. Frut. Floret Aprili. Fl. albido-virentes.

FINIS.

4.
aprile 1891
10. id. 1800

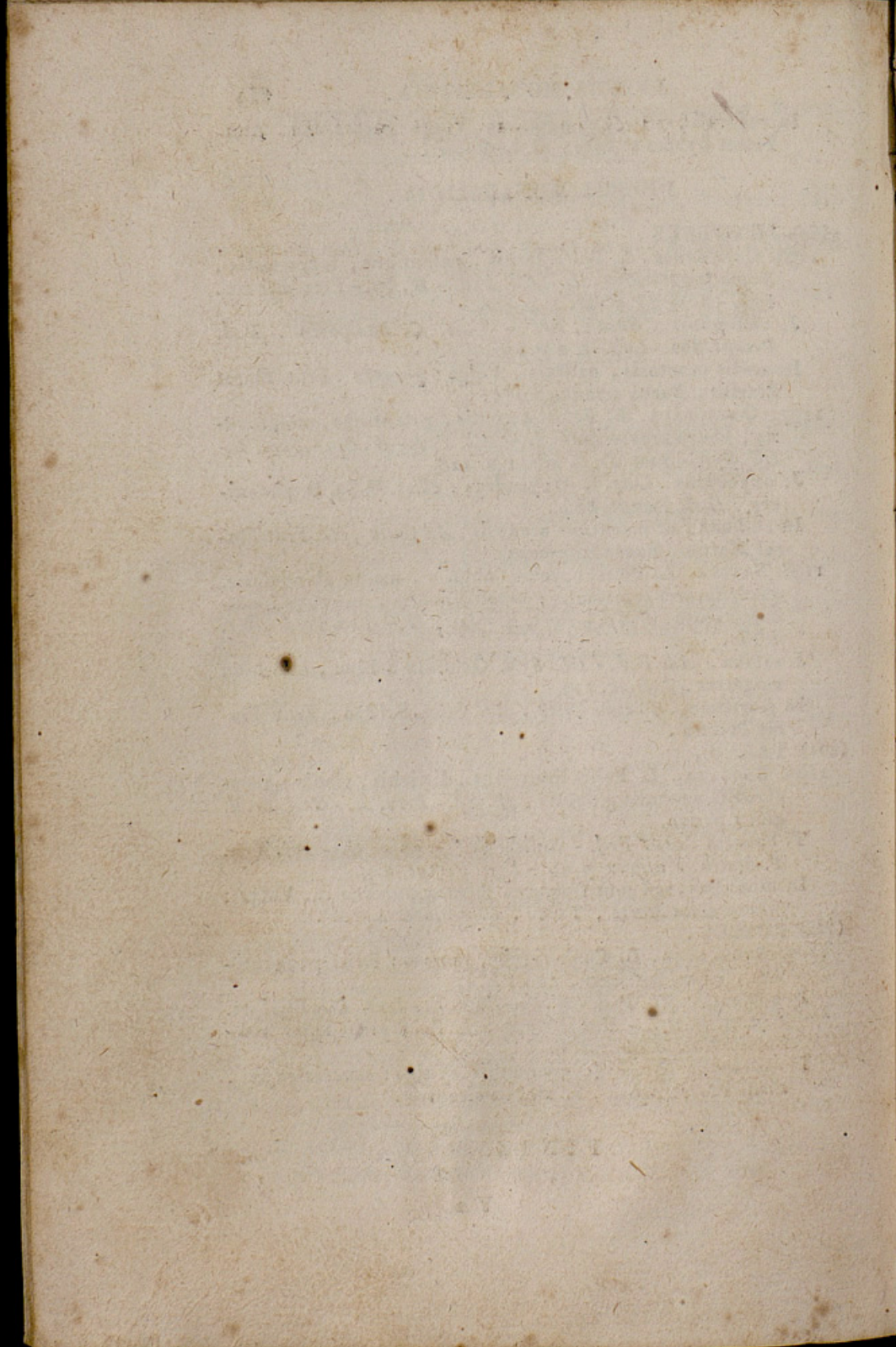

INDEX GENERUM

N.B. *Primus numerus clavi generum, alter enumerationi specierum respondet.*

A			
A canthus	pag.	188-206	Aretium 264-279
Acer		137-139	Arenaria 146-153
Achillea		267-295	Aristolochia 301-316
Adonis		175-182	Armeria 90-119
Adoxa		137-143	Arnica 266-291
Aegilops		14- 66	Arnopogon 264-276
Aegopodium		89-117	Artemisia 265-284
Agrimonia		160-161	Arum 320-331
Agrostis		12- 26	Arundo 13- 40
Aira		13- 37	Asparagus 122-130
Ajuga		186-188	Asperula 72- 77
Alchemilla		72- 81	Asphodelus 122-129
Alisma		123-135	Aster 266-288
Allium		122-125	Astragalus 230-239
Alnus		318-326	Atriplex 86-107
Alopecurus		12- 29	Atropa 85- 97
Althaea		212-226	Avena 15- 43
Alyssum		210-214	
Amaranthus		319-328	B
Amaryllis		122-125	Ballota 187-196
Ammi		88-113	Bartsia 187-201
Anagallis		85- 94	Beckmannia 12- 30
Anchusa		84- 92	Bellis 266-292
Andropogon		14- 69	Berberis 123-133
Andryala		264-276	Beta 87-107
Anemone		175-180	Betonica 186-194
Anethum		89-117	Bidens 265-284
Angelica		88-114	Biserrula 230-240
Anthemis		267-294	Borago 84- 94
Anthoxanthum		5- 10	Brignolia 88-114
Anthyllis		230-237	Briza 13- 53
Antirrhinum		188-204	Bromus 13- 54
Apium		89-117	Bryonia 320-332
Aquilegia		174-179	Bunias 209-211
Arabis		210-219	Bupalium 267-296
Arbutus		145-147	Bupleurum 87-110
			Butomus 144-144

Buxus	319-326	Conyza	266-288
		Cornus	72-81
	C	Coronilla	230-238
		Coronopus	209-212
Cakile	209-211	Corydalis	229-232
Calendula	267-299	Corylus	320-330
Callitriche	1-2	Cotyledon	146-154
Camelina	209-212	Crataegus	167-168
Campanula	85-100	Crepis	263-271
Capparis	174-175	Crithmum	88-113
Cardamine	210-215	Crocus	11-16
Carduus	265-280	Croton	320-332
Carex	318-322	Crucianella	72-80
Carlina	264-278	Crypsis	12-29
Garthamus	264-277	Cucubalus	145-149
Catananche	264-277	Cuscuta	72-82
Castanea	320-331	Cyclamen	85-95
Caucalis	87-111	Cynara	265-280
Celtis	87-108	Cynodon	13-36
Centaurea	267-296	Cynoglossum	84-93
Cerastium	146-157	Cynosurus	14-65
Cerasus	167-168	Cyperus	11-22
Cercis	145-146	Cytinus	320-332
Cerinth	84-92	Cytisus	229-235
Chaerophyllum	89-115		
Chamaerops	123-135		D
Chara	318-321		
Cheiranthus	210-218	Daphne	137-140
Chelidonium	174-175	Datura	85-96
Chenopodium	86-106	Daucus	88-112
Chironia	85-99	Dentaria	210-215
Chlora	137-140	Delphinium	174-179
Chondrilla	263-268	Dianthus	145-148
Chrysanthemum	266-292	Digitalis	188-206
Chrysocoma	265-283	Digitaria	13-36
Cichorium	264-277	Diospyros	334-338
Cineraria	266-291	Dipsacus	72-73
Circaea	3-5	Doronicum	266-292
Cistus	174-176	Doryenium	231-258
Clematis	175-181	Draba	210-213
Clinopodium	187-196		
Cnicus	265-281		E
Cochlearia	209-212		
Colchicum	123-135	Echinophora	87-110
Colutèa	231-248	Echinops	267-299
Conium	88-113	Echium	84-91
Convallaria	122-130	Epilobium	137-158
Convolvulus	85-98	Epipactis	301-315

Lapsana	263-267	Myosotis	84-92
Laserpitium	88-114	Myriophyllum	319-329
Lathraea	188-206	Myrtus	167-168
Lathyrus	230-241		
Laurus	144-144		N
Lavatera	222-227		
Lemna	318-321	Narcissus	122-124
Leontodon	263-274	Najas	318-321
Lepidium	209-213	Neottia	300-313
Ligustrum	3-4	Nigella	174-179
Lilium	122-127		
Limodorum	301-316		O
Linaria	188-202		
Linum	90-119	Oenanthe	88-115
Lithospermum	84-90	Olea	3-4
Lolium	14-63	Ononis	229-236
Lonicera	86-102	Onopordon	264-279
Lotus	231-237	Onosma	84-91
Lunaria	210-215	Ophrys	300-309
Lupinus	230-237	Orchis	300-302
Luzula	123-133	Origanum	187-196
Lychnis	146-156	Ornithogalum	122-127
Lycopsis	84-93	Ornithopus	230-238
Lycopus	3-7	Ornus	3-4
Lysimachia	85-94	Orobanche	188-206
Lythrum	160-161	Orobus	230-240
		Osyris	333-336
	M	Oxalis	146-156
Malope	222-228		P
Malus	167-170		
Malva	222-227	Paliurus	89-111
Marrubium	186-195	Panicum	12-35
Matricaria	266-293	Papaver	174-176
Medicago	231-259	Parietaria	319-327
Melampyrum	188-202	Passerina	137-141
Melica	13-38	Pastinaca	89-116
Melilotus	231-249	Phalangium	122-129
Melissa	187-198	Phalaris	12-30
Melittis	187-198	Phellandrium	88-115
Mentha	186-188	Phillirea	3-4
Mercurialis	334-338	Phleum	12-33
Mespilus	167-170	Phlomis	187-196
Micropus	265-286	Physalis	85-97
Milium	12-26	Phytolacca	146-159
Moehringia	137-141	Pieridium	263-270
Momordica	320-332	Picris	264-274
Myagrum	209-211	Pimpinella	89-117

Sorbus	167-169	Trigonella	231-259
Sparganium	318-322	Triticum	14-67
Spartium	229-234	Turritis	216-220
Spiraea	167-170	Tussilago	266-289
Stachys	186-194	Typha	318-322
Staphylea	89-118		
Statice	90-119		U
Stellaria	146-153		
Stellera	137-141	Ulex	220-235
Stipa	12-25	Ulmus	87-108
Styrax	145-147	Urtica	319-327
Symphytum	84-92		V
	T		
Tamarix	89-118	Valantia	72-80
Tamus	334-337	Valeriana	11-15
Tanacetum	265-284	Veratrum	123-135
Taraxacum	263-273	Verbascum	85-96
Taxus	334-339	Verbena	187-199
Teucrium	186-188	Veronica	3-5
Thalictrum	175-182	Vicia	231-243
Theligonum	319-329	Viburnum	89-118
Thesium	86-105	Vinca	85-99
Thlaspi	209-213	Viola	86-103
Thrinicia	264-274	Viscum	333-337
Thymus	187-197	Vitex	187-199
Tilia	174-176	Vitis	86-103
Tolpis	263-272		X
Tordylium	87-111		
Trachelium	86-102	Xanthium	310-328
Tragopogon	264-275	Xeranthemum	265-285
Tragus	12-34		Z
Tribulus	145-146		
Trifolium	231-250	Zacintha	264-274
Triglochin	123-134	Zannichelia	318-321

INDEX VERNACULUS

APPELLATIONUM OFFICINALIUM
ET TRIVIALIUM PRAECIPUARUM

A

Num. Speciei

<i>Acanto</i>	715	<i>Bieta</i>	317
<i>Acero</i>	450	<i>Bocca di leone</i>	705
<i>Acero-fico</i>	440	<i>Borragine</i>	244
<i>Acetosa</i>	335	<i>Borsa-pastore</i>	734
<i>Agno-casto</i>	684	<i>Botton d'oro</i>	620
<i>Agrifoglio</i>	215	<i>Bozzaràgo</i>	321
<i>Agrimonia</i>	534	<i>Buglossò</i>	259, 240
<i>Albaro</i>	1192	<i>Busso</i>	1146
<i>Albero della Morte</i>	1199		
<i>di Giuda</i>	472		
<i>Albuccio</i>	1192		
<i>Alcornoc</i>	1163	<i>Calaminta</i>	674
<i>Alchechengi</i>	261	<i>Camedrio</i>	637
<i>Alleluja</i>	517	<i>Camomilla</i>	1069
<i>Alloro</i>	470	<i>Campanella</i>	265
<i>Altea</i>	792	<i>Canna</i>)	
<i>Anemone</i>	607	<i>Cannone</i>)	103
<i>Angelica salvatica</i>	362, 379	<i>Cannuccia</i>	104
<i>Aquilegia</i>	601	<i>Cappari</i>	58 ₂
<i>Aristolochia rotonda</i>	1126	<i>Caprifico</i>	1185
<i>Artemisia</i>	1025	<i>Caprifoglio</i>	289
<i>Assenzio</i>	1029	<i>Cardo S. Maria</i>	1009
<i>Astula regia</i>	420	<i>Cardo stellato</i>	1089
<i>Attacca-mani</i>	200	<i>Carduccio</i>	1065
	100	<i>Cariofillata</i>	58 ₁
		<i>Carlina</i>	908
		<i>Carota gialla</i>	353
		<i>rossa</i>	317
<i>Bardana</i>		<i>Castagno</i>	1169
<i>Beccabunga</i>	13	<i>Catapuzia</i>	544
<i>Been bianco</i>	489	<i>Celidonia</i>	583
<i>rosso</i>	387	<i>Centaurea minore</i>	274, 275
<i>Belladonna</i>	260	<i>Centinodia</i>	466
<i>Beretta da preti</i>	291	<i>Centocchio</i>	502
<i>Betonica</i>	658		

2

I		<i>Medica</i>	931
<i>Iacca</i>	298	<i>Melaggine</i>	476
<i>Ipperico</i>	604	<i>Meliloto</i>	885
<i>Iride fiorentina</i>	44	<i>Melo</i>	567
<i>Iva artetica</i>	632	<i>Menta romana</i>	646
		<i>Mentastro</i>	644
		<i>Mentone</i>	645
		<i>Mentuccia</i>	675
		<i>Mercorella</i>	1195
		<i>Millefoglio</i>	1079
		<i>Mirica</i>	385
		<i>Mirto</i>	557
L		N	
<i>Lacca-muffa</i>	1174	<i>Mortella</i>	1146
<i>Lampone</i>	572	<i>Narcisso</i>	397, 400
<i>Lappone</i>	1000	<i>Nasturzio aquatico</i>	751
<i>Lattuca salvatica</i>)		<i>Nebbio</i>	381
<i>velenosa</i>)	950, 951	<i>Nespolo</i>	565
<i>Lattuchella di campagna</i>	39	<i>Nigella</i>	602
<i>Lauro</i>	470	<i>Nocchio</i>	1167
<i>Lauro-tino</i>	380	<i>Noce</i>	1161
<i>Leccio</i>) <i>V. Elce.</i>			
<i>Lecino</i>)		O	
<i>Legno di S. Andrea</i>)		<i>Occhio di bove</i>	1080
<i>Santo</i>)	1193	<i>Olivo</i>	9
<i>Lenticchia d'acqua</i>	1132	<i>Olmo</i>	319
<i>Ligustro</i>	6	<i>Ontano</i>	1143
<i>Lino</i>	388	<i>Opoponace</i>	372
<i>Lisimachia</i>	248	<i>Oppio</i>	450
<i>purpurea</i>	532	<i>Ornello</i>	10
<i>Loglio</i>	151		
<i>Lunaria</i>	743	P	
<i>Lupari</i>	1189	<i>Paglia da botti</i>	1133
<i>Lupino</i>	829	<i>da sedie</i>	61
		<i>Palma-Christi</i>	1106
		<i>Pan de' serpi</i>	1171
		<i>Panicastrella</i>	87, 88
		<i>Pan porcino</i>	251, 252
		<i>Parietaria</i>	1151
		<i>Pastinaca</i>	373
		<i>(Radiche di)</i>	992
		<i>Pepe d'acqua</i>	402
		<i>Perazzo</i>	566
		<i>Perfoliata</i>	341
M			
<i>Macerone</i>	375		
<i>Madreselya</i>	289		
<i>Malerba</i>	718		
<i>Malva</i>	795		
<i>Malvone</i>	792		
<i>Mammola</i>	296		
<i>Margheritine</i>	1061		
<i>rosse</i>	518		
<i>Marrubio aquatico</i>	24		
<i>bastardo</i>	668		
<i>bianco</i>	666, 667		
<i>Marruca</i>	384		
<i>Matricale</i>	1068		
<i>Matricalone</i>	1024, 1066		
<i>Mazzocchi</i>	990		

IMPRIMATUR,

Si videbitur Reverendissimo Patri S. Palatii Aposto-
lici Magistro .

B. Cristaldi Rector dep.

IMPRIMATUR,

Si videbitur Reverendissimo Patri S. Palatii Aposto-
lici Magistro .

Candidus Maria Frattini Archiep. Philipp. Vicesg.

IMPRIMATUR,

Fr. Philippus Anfossi Ordinis Prædicatorum Sacri
Palatii Apostolici Magister .



Bromus Barbatu



Epilobium lanceolatum



Silene Trinervia

F. Ainaldi inc.



Cerastium Campanulatum



Medicago Sphaerocarpos

F. Rinaldi inc.



Vicia tricolor



Trifolium Sebastiani



Ervum Uniflorum



Trifolium latinum

Hieracium Sabinum P.



Cnicus *pungens*



Cnicus Syriacus



Orchis Romania



Helleborine longi-petala



Helleborine cordigera



2052

