

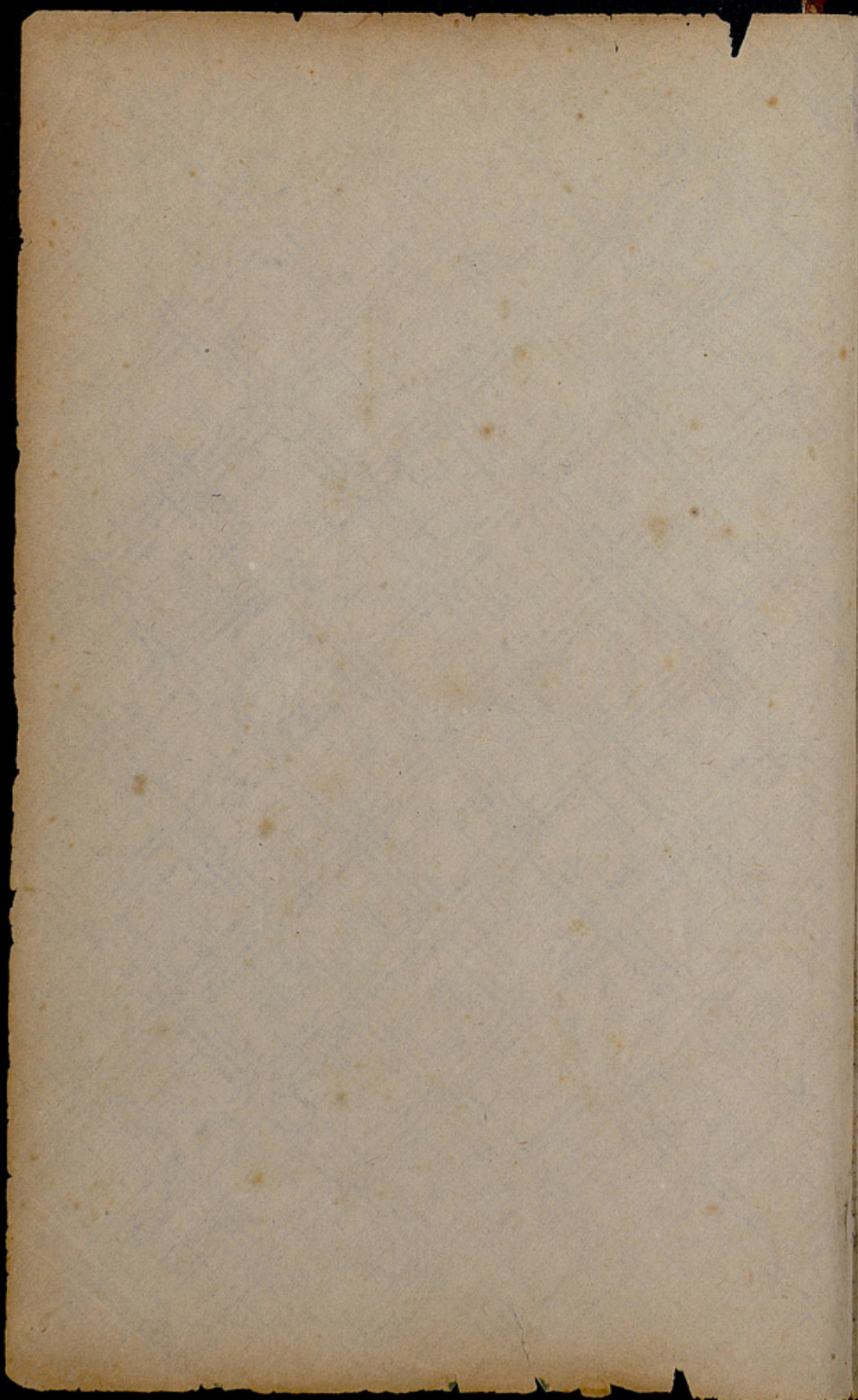

Inst. Bot. de Coimbr

B-76/
12-7





ref. 4176

1852

Alber. G.

INDEX
PLANTARUM
 IN
HORTO BOTANICO ACADEMICO
CONIMBRICENSI
CULTARUM
ANNO MDCCCLII.

NOMINIBUS A BOTANICIS SANCITIS,
 ADDITIS LUSITANIS,
 STUDIO

Antonio José Rodrigo Vidal
A. J. R. Vidal,
 BOTANICES PROFESSORIS, HORTIQUE PRAEPECTI.

AD USUM BOTANICES PHILOSOPHICAE
 PRAELECTIONUM.

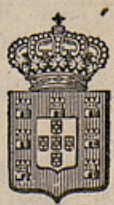

CONIMBRICAE,
 TYPIS ACADEMICIS.

MDCCCLII.

A.M.P.



1852

INDEX

PLANTARUM

IN

ORIENTIS INDICAE

COMPREHENSIS

SYLVARUM

ET AGROSCOPAE

ADUSCULI A. BOYLE

ADUSCULI A. BOYLE

ADUSCULI

ADUSCULI A. BOYLE

ADUSCULI A. BOYLE

ADUSCULI A. BOYLE

ADUSCULI A. BOYLE



COMPREHENSIS

ADUSCULI A. BOYLE

ADUSCULI A. BOYLE

INDEX
PLANTARUM
IN
HORTO BOTANICO ACADEMICO
CONIMBRIGENSI
CULTARUM
ANNO MDCCCLII.

A.

- A** Belmoschus esculentus *Wght. et Arn. Lusit. Quiabeiro ou Quingombo.*
— Manihot *Medik.*
— moschatus *Much. Lusit. Ambréta.*
Abies excelsa *DC. Lusit. Abeto negro, Pinheiro do pez.*
Abutilon Avicennae *Burm.*
— arboreum *Grtn.*
— palmatum (Ex. *Clar. Welwitsch.*)
— striatum *Dicks.*
Acacia armata *R. Br.*
— heterophylla *Willd.*
— Farnesiana *Willd. Lusit. Esponja ou Esponjeira Farnesia.*
— longifolia *Willd.*
Acaena ovalifolia *R. et Pav.*
Acanthus mollis *Linn. Lusit. Herva gigante, Branca ursina dos Italianos.*
— spinosus *Linn. var. β minor DC.*
- ..

- Acer pseudoplatanus* Linn. Lusit. *Platano bastardo*.
Aceras anthropophora R. Br.
Achillea Ageratum Linn. Lusit. *Macella de S. João, Agerato*,
Eupatorio de Mezué, Herva de S. João (de Grisley).
— *asplenifolia* Vent.
— *Millefolium* Linn. Lusit. *Miliefólio*.
— *pectinata* Willd.
— *tomentosa* Linn.
— *Tournefortii* DC.
Achimenes grandiflora DC.
— *violacea* Hort.
Achyranthes aspera Linn.
Acis autumnalis Salisb. Lusit. *Campainhas do outono*.
— *tricophylla* Herb.
Aconitum hebegynum DC.
— *Napellus* Linn. Lusit. *Acónito*.
Acorus Calamus Linn. Lusit. *Canna cheirosa, Acoro Calamo*.
Adenocarpus Hispanicus DC. Lusit. *Codêço alto*.
— *parviflorus* DC. Lusit. *Codêço rasteiro*.
Adhatoda Yasica Nees. Lusit. *Nogueira de Ceilão*.
Adiantum Capillus Linn. Lusit. *Avenca ordinaria*.
Adonis autumnalis Linn. Lusit. *Flor Adonis do outono*.
Aegilops ovata Linn.
Aesculus Hippocastanum Linn. Lusit. *Castanheiro da India*.
Agapanthus umbellatus Herit. Lusit. *Angelica azul*.
— *umbellatus* Herit. var. β *minor* Dsf. Lusit. *Angelica azul menor*.
— *umbellatus* Herit. δ *variegatus*. Lusit. *Angelica azul de folhas variegadas*.
Agaricus campestris Linn. Lusit. *Cogumello ou Tortulho de comer*.
Agave Americana Linn. Lusit. *Piteira, Pita*.
— *Americana* Linn. var. β *variegata*. Lusit. *Piteira rajada*.
— *vivipara* Linn.
Ageratum conyzoides Linn.
Agrimonia Eupatoria Linn. Lusit. *Agrimonia*.
Agrostis canina Linn.
— *effusa* Spr.
— *rupestris* All.
— *stolonifera* Linn.
Ailanthus glandulosa Dsf. Lusit. *Ailantho*.
Aira caryophyllea Linn.
Ajax bicolor Salisb. var. α *lorifolius* Knth. Lusit. *Narciso trombeta de duas cores*.
— *bicolor* Salisb. var. α *subvar. plenus*. Lusit. *Tope*.
— *minor* Herb. var. δ *cuneiflorus* Knth. Lusit. *Narciso trombeta*.

- Ajax Pseudonarcissus Haw. var. β nobilis Knth.
Ajuga Chamaeopythys Schreb.
— Iva Schreb.
— orientalis Linn.
— reptans Linn. Lusit. *Consolda média*, *Bugula reptante*.
Albizzia Julibrissin Boiv. Lusit. *Acacia de Constantinopla*.
Albuca altissima Dryand.
Alchemilla alpina Linn.
— Aphanes Leers.
— vulgaris Linn. Lusit. *Pé de leão*.
Alisma natans Linn.
— Plantago Linn. Lusit. *Tanchagem da agua*.
— ranunculoides Linn.
Alliaria officinalis Andrz.
Allium Ampeloprasum Linn. Lusit. *Alho porro bravo*.
— ascalonicum Linn. Lusit. *Chalôta ou Cebolinha de França*.
— Broteri Knth. Lusit. *Chalotinha do Gerez ou do Reino*.
— Cepa Linn. var. alba. Lusit. *Cebola hortense branca*.
— Cepa Linn. var. lutea. Lusit. *Cebola hortense amarella*.
— nigrum Linn. Lusit. *Alho magico de Lisboa*.
— odorum Linn.
— Porrum Linn. Lusit. *Alho porro hortense*.
— roseum Linn.
— sativum Linn. Lusit. *Alho ordinario*.
— Scorodoprasum Linn. Lusit. *Alho grosso ou de Hespanha*.
— senescens Linn.
— sphaerocephalum Linn.
— subhirsutum Linn.
— triquetrum Linn.
— Victorialis Linn.
— vineale Linn. Lusit. *Alho das vinhas*.
Alnus glutinosa Willd. Lusit. *Amieiro*.
Aloe arborescens Mill.
— bicarinata Roem. et^h Schult.
— brevifolia Haw.
— carinata Mill.
— imbricata Haw.
— intermedia Haw.
— latifolia Haw.
— mitraeformis Willd.
— plicatilis Mill.
— prolifera Haw.
— subcarinata S.-Dyck.
— subverrucosa S.-Dyck.
— variegata Linn.
— verrucosa Mill.

- Aloe virens* Haw.
Alopecurus pratensis Linn.
Alpinia nutans Rosc.
Alstroemeria Pelegrina Linn.
Althaea cannabina Linn. Lusit. *Canhamoira*, *Canhametra*.
— *officinalis* Linn. Lusit. *Malvaisco*, *Altheia*.
— *rosea* Cav. Lusit. *Malva da China*.
Alyssum canescens DC. var. α *abreviatum* DC.
— *maritimum* Lam.
— *montanum* Linn.
Amarantus albus Linn. Lusit. *Brédo branco*.
— *Blitum* Linn. Lusit. *Brédo ordinario*.
— *caudatus* Linn. Lusit. *Chorão dos jardins*.
— *hypochondriacus* Linn.
— *melancholicus* Moq. var. β *tricolor* Lam. Lusit. *Arára*.
Amaryllis Belladonna Linn. Lusit. *Belladonna das Antilhas*.
— *Belladonna* Linn. var. γ *latifolia*: Lusit. *Belladonna das Antilhas de folha larga*.
Ambrosia artemisiacifolia Linn.
Ammi anethifolium Lam.
— *majus* Linn. Lusit. *Ammio*, *Ammeos*, *Ammi maior ou bastardo*.
— *Visnaga* Lam. Lusit. *Bisnaga das searas*, *Paliteira*.
Ammobium alatum R. Br.
Ammophila arundinacea Host.
Ammorpha fruticosa Linn. Lusit. *Anileira bastarda*.
Ampelopsis bipinnata Mx.
Amygdalus communis Linn. var. α *amara* DC. Lusit. *Amendoeira amarga*.
— *communis* Linn. var. β *dulcis* DC. Lusit. *Amendoeira doce*.
— *nana*. Linn. Lusit. *Amendoeira anã*.
Anacamptis pyramidalis Rich. Lusit. *Satyrião menor*.
Anacyclus pedunculatus Pers.
— *Pyrethrum* DC. Lusit. *Piretro*.
— *radiatus* Lois. Lusit. *Pão posto*.
Anagallis arvensis Linn. var. α *caerulea*. Lusit. *Murrião de flor azul*.
— *arvensis* Linn. β *coccinea*. Lusit. *Murrião de flor escarlate*.
— *latifolia* Linn. Lusit. *Murrião grande*.
— *tenella* Linn. Lusit. *Murrião pequeno*.
Anagyris foetida Linn. Lusit. *Anagyris fedegosa*, *Anagyris de Hespanha*.
Ananassa sativa R. Br. Lusit. *Ananax de coroa*.
Anarrhinum bellidifolium Dsf. Lusit. *Sacamão*.
— *Duriminium* Chavan.

- Anchusa Italica* Retz. Lusit. *Buglossa*; *Lingua de vacca*.
— *undulata* Linn. Lusit. *Buglossa ondecada*.
Andropogon hirtus Linn.
Androsæmum officinale All. Lusit. *Androsêmo*.
Andryala sinuata Linn.
Anemone coronaria Linn. Lusit. *Anêmonê*, *Anêmola ordinaria dos jardins*.
— *coronaria* Linn. var.
— *nemorosa* Linn. Lusit. *Anêmonê dos bosques*.
— *palmata* Linn. Lusit. *Anêmonê do Tejo*.
Anethum graveolens Linn. Lusit. *Endrô maior*.
— *segetum* Linn. Lusit. *Endrô menor*.
Angelica lucida Linn.
Anoda cristata Schlecht.
Auona squamosa Linn.
Anthemis arvensis Linn. Lusit. *Macella arvensê*.
— *antea* DC. Lusit. *Macella gallega dos hervolarios*.
Anthoxanthum amarum Brot. Lusit. *Feno de cheiro amargoso*.
— *odoratum* Linn. Lusit. *Feno de cheiro ordinario*.
Anthriscus Cerefolium Hoffm. Lusit. *Ceresfolio*, *Ceresfolho*.
— *vulgaris* Pers. Lusit. *Cicutaria*, *Herva cicutaria*.
Anthyllis Barba jovis Linn. Lusit. *Barba de Jupiter*, *Anthyllis maior*.
— *Vulneraria* Linn. Lusit. *Vulneraria*.
Antirrhinum majus Linn. Lusit. *Herva bezerra*, *Focinho de bezerro*.
— *majus* Linn. var. *albiflorum*. Lusit. *Herva bezerra de flor branca*.
— *Orontium* Linn. var. γ *grandiflorum* Chavan.
Apium graveolens Linn. Lusit. *Aipo*.
— *graveolens* var. *Lusitanicum*. Lusit. *Aipo*.
Aquilegia vulgaris Linn. Lusit. *Aquilegia*, *Herva pombinha*.
— *vulgaris* Linn. var. *corniculata* Clus.
Arabis hirsuta Scop.
— *Thaliana* Linn.
Arachis hypogaea Linn. Lusit. *Amendua*, *Mandubi*.
Aralia Japonica Thunb.
Araucaria Brasiliana Lamb.
Arauja sericifera Brot. Lusit. *Arauja*.
Arbutus Unedo Linn. Lusit. *Mêdronheiro*, *Ervedeiro*, *Ervedo*.
Arctostaphylos Sibirica Hort.
Arenaria Conimbricensis Brot.
— *montana* Linn.
— *peplodes* Linn.
— *rubra* Linn. var. α *campestris* Linn.
— *rubra* Linn. β *marina* Linn.

- Argemone Mexicana Linn. Lusit. *Papoula espinhosa*, *Argemone do Mexico*.
Arisarum vulgare Targion. Lusit. *Arisaro*, *Capuz de fradinho*.
Aristolochia altissima Dsf.
— longa Linn. Lusit. *Aristolochia longa*, *Herva bicha dos hercolarios*, *Estrellamim*.
— sempervirens Linn.
Armeniaca vulgaris Lam. var. α ? ovalifolia Ser. Lusit. *Damasqueiro*.
— vulgaris Linn. var. β ? cordifolia Ser. Lusit. *Alpercheiro*.
Armeria caespitosa Boiss.
— latifolia Willd. Lusit. *Cravo Romano*.
— littoralis Lnk et Hoffmsgg
— maritima Willd. Lusit. *Relva do Olympo*.
— pinifolia Roem. et Schult.
— pungens Roem. et Schult.
— Welwitschii Boiss. Lusit. *Raiz divina*, *Herva divina*, *Raiz de Curvo*.
Arnica montana Linn. Lusit. *Arnica*.
Arrhenatherum pallens Lnk.
— avenaceum Lnk. var. α glabra Knth.
Artemisia Absinthium Linn. Lusit. *Losna maior ou de Dioscorides*, *Absinthio vulgar*.
— arborescens Linn. Lusit. *Losna menor ou do Algarve*.
— campestris Linn.
— crithmifolia Lind.
— Dracunculus Linn. var. α sativa Bess. Lusit. *Estragão*.
— Gallica Willd.
— mollis Gay. Lusit. *Herva das sezões*.
— tanacetifolia All.
— vulgaris Linn. Lusit. *Artemisia verdadeira*.
Arthrocnemum fruticosum Moq. var. β radicans Moq.
Arthrolobium durum DC.
— ebracteatum DC.
— scorpioides DC.
Arum Italicum Mill. Lusit. *Jarro ou Pé de bezerro da Italia*.
— vulgare Lam. var. β maculatum Knth. Lusit. *Jarro vulgar malhado*.
Arundo Donax Linn. Lusit. *Canna ordinaria*.
— var. β versicolor Knth. Lusit. *Canna listrada*.
Asclepias Curassavica Linn.
— Linaria Cav.
Asparagopsis alba Knth. Lusit. *Espargo branco*.
Asparagus aphyllus Linn. Lusit. *Corruda maior*, *Espargo silvestre maior*, *Espargo maior do monte*.
— officinalis Linn. Lusit. *Espargo hortense*.

- Asparagus officinalis* Linn. var. β *maritimus* Linn. Lusit. *Es-pargo hortense maritimo*.
Asperula arvensis Linn.
— *stylosa* Boiss.
Asphodelus fistulosus Linn. var. α *ramosus*, Lusit. *Abrótea fistu-losa*, *Gamão fistuloso*.
— *ramosus* Linn. Lusit. *Abrótea ramosa* ou *da primavera*, *Gamão ramoso*.
Aspidium aculeatum Sw.
— *Felix mas* Sw. Lusit. *Feto macho*, *Dentebrura*.
Asplenium Adiantum nigrum Linn. Lusit. *Avenca negra*.
— *Felix foemina* Bernh. Lusit. *Feto fema dos Italianos*.
— *trichomanoides* Linn. Lusit. *Avenção* ou *Polytricho das bo-ticas*.
Aster alpinus Linn.
Asterolinum Linum stellatum Lnk. et Hoffmsgg.
Astragalus baeticus Linn.
— *cymbaearpos* Brot. Lusit. *Astragalo saveirinho*.
— *hypoglottis* Linn.
— *Poterium* Vahl. Lusit. *Alquitira do Algarve*.
— *purpureus* Lam.
Astrantia helleborifolia Salisb.
— *major* Linn.
Astrocarpus purpurascens DC.
— *sasamoides* DC.
Atriplex hortensis Linn. Lusit. *Herva Armóles*.
— *hortensis* Linn. var. γ *rubra*, Lusit. *Herva Armóles vermelha*.
— *Halimus* Linn. Lusit. *Salgadeira*.
— *patula* Linn.
Atropa Belladonna Linn. Lusit. *Belladona das boticas*.
Avena fatua Linn. Lusit. *Balanco*.
— *fragilis* Linn.
— *Pouretii* Willd.
— *pratensis* Linn.
— *sativa* Linn. Lusit. *Aveia ordinaria*.
— *sativa* Linn. var. β *mutica*, Lusit. *Aveia mócha*.
— *sativa* Linn. var. γ *fusca*, Lusit. *Aveia fusca*.
— *sterilis* Linn. Lusit. *Balanco*.

B.

- Babiana plicata* Ker.
Ballota Italica Bnth.
— *nigra* Linn. Lusit. *Marroio negro*.
Bambusia arundinacea Willd. Lusit. *Bambú, Bambueira, Manbú*.
Baptisia australis R. Br.
— *exallata* Sweet.
Barbarea praecox R. Br.
— *vulgaris* R. Br. Lusit. *Herba de Santa Barbara*.
Barkhausia taraxacifolia DC.
— *taraxacifolia* DC. var. γ *intybacea* Duby. Lusit. *Almeiróa*.
Basella alba Linn.
— *rubra* Linn.
Batatas edulis Chois. Lusit. *Batateira da batata doce*.
Begonia cucullata Willd.
— *discolor* R. Br.
— *hirtella* Lnk.
— *manicata* Cels.
— *nitida* Ait.
— *platanifolia* Schott.
Bellis annua Linn. Lusit. *Bonina ou Margarita annual*.
— *perennis* Linn. Lusit. *Bonina ou Margarita dos jardins*.
— *perennis* Linn. subvar. *ligulata*. Lusit. *Bonina de flor dobrada*.
— *sylvestris* Cyr. Lusit. *Margarita menor*.
Berberis Aquifolium Pursh. var. α *pinnata*.
— *sibirica* Pall.
— *vulgaris* Linn. Lusit. *Uva espim, Espim, Berberis*.
— *umbellata* Wall.
Berchemia volubilis DC.
Beta vulgaris Moq. stirp. B. var. α *Cicla* Moq. Lusit. *Acelga branca ou ordinaria*.
— *vulgaris* Moq. stirp. B. var. θ *purpurascens* Moq. Lusit. *Acelga ou Celga vermelha*.
— *vulgaris* Moq. stirp. C. var. μ *alba*. DC. Lusit. *Betarraba branca*.
— *vulgaris* Moq. stip. C. var. ϵ *rubra* DC. Lusit. *Betarraba vermelha*.
Betonica officinalis Linn. Lusit. *Betonica*.
Betula alba Linn. Lusit. *Vidoeiro*.
— *pendula* Roth.
Bidens bipinnata Linn.

- Bidens ferulaefolia* DC.
 — *tripartita* Linn.
Bifora testiculata Spr. Lusit. *Coentro menor*.
Bignonia glandiflora Jacq.
 — *jasminifolia* H. B. et Knth.
 — *jasminoides* Thunb.
Biota orientalis Endl. Lusit. *Cedro palmar*.
Biscutella auriculata Linn.
Biserrula Pelecinus Linn. Lusit. *Serradella larga*.
Bletia Tankervilleae R. Br.
Blitum Bonus Henricus Reichenb. Lusit. *Herva do bom Henrique*.
 — *capitatum* Linn. Lusit. *Bredo de cabeça*.
 — *virgatum* Linn. Lusit. *Bredo vergonteado*.
Boerhavia hirsuta Willd.
 — *scandens* Linn.
 — *viscosa* Lag. et Rodr.
Boletus ignarius Linn. Lusit. *Isco de coiro*.
Bonaveria Coronilla End. et Bnth. Lusit. *Herva foveinta*.
Borrago officinalis Linn. Lusit. *Borragem*.
 — *officinalis* Linn. subvar. *albiflora* Lusit. *Borragem de flor branca*.
Borya ligustrina Willd.
Botryanthus odorus Knth.
Bouvardia Jacquinii H. B. et Knth.
Boussingaultia baselloides Knth.
Brassica oleracea Linn. stirp. B. *acephala* DC. var. α *ramosa* DC. Lusit. *Horto da Beira*, *Couve serrana* ou *tronehada maior*.
 — *oleracea* Linn. stirp. B. var. β *vulgaris* DC. Lusit. *Couve verde ordinaria*.
 — *oleracea* Linn. stirp. B. var. δ *Sabellica* DC. Lusit. *Couve Saboia* ou *Murciana*.
 — *oleracea* Linn. stirp. C. *bullata* DC. var. α *vulgaris* DC. *Couve repolhuda ordinaria*.
 — *oleracea* Linn. stirp. C. var. γ *major* DC. Lusit. *Couve do Algarve*.
 — *oleracea* Linn. stirp. D. *capitata* DC. var. β *sphaerica* DC. Lusit. *Repolho ordinario*.
 — *oleracea* Linn. stirp. E. *caulocarpa* DC. var. α *communis* DC. Lusit. *Couve rabão* ou *cacheira*.
 — *oleracea* Linn. stirp. F. *Botrytis* DC. var. β *asparagoides* DC. Lusit. *Bróco* ou *Brócolo*.
 — *campestris* Linn. stirp. A. *oleifera* DC. Lusit. *Couve Colza*.
 — *campestris* Linn. stirp. C. *Napobrassica* DC. var. α *communis* DC. Lusit. *Couve nabo*.
 — *campestris* Linn. stirp. C. var. β *Rutabaga* DC. Lusit. *Tur-nepo amarello*.

- Brassica Rapa* Linn. stirp. A. depressa DC. Lusit. *Turnepo branco*.
— *Napus* Linn. stirp. B. esculenta DC. var. α alba. Lusit.
Nabo branco.
Briza maxima Linn. Lusit. *Bolebole maior*.
— *media* Linn. Lusit. *Bolebole mediano*.
— *minor* Linn. Lusit. *Bolebole menor*.
Bromelia Acanga Linn. Lusit. *Ananaz hemispherico*, *Caraguala dos Brasileiros*.
— *humilis* Jacq.
Bromus Madritensis Linn.
— *mollis* Linn.
— *rigens* Linn.
— *rigidus* Roth.
— *secalinus* Linn.
— *Schraderi* Knth.
Broussonetia papyrifera Vent. Lusit. *Amoreira do papel*.
Bryonia Africana Thunb. Lusit. *Norça de cobertor*.
— *alba* Linn. Lusit. *Norça branca*.
— *dioica* Linn. Lusit. *Norça branca*, *Bryonia*.
Buddleia globosa Linn. Lusit. *Flor do mel*.
Bugainvillea fastuosa Héring.
Bulbine frutescens Willd.
Bunias orientalis Linn.
Bunium denudatum DC. Lusit. *Castanha subterranea maior*.
Bupleurum falcatum Linn.
— *Gerardi* Jacq.
— *fruticosum* Linn.
— *protractum* Lnk. Lusit. *Perfolhada*.
Butomus umbellatus Linn. Lusit. *Butomo*, *Junco florido*.
Buxus sempervirens Linn. Lusit. *Buxo arboreo*.
— *sempervirens* Linn. subvar. *variegata*. Lusit. *Buxo arboreo malhado*.
— *sempervirens* Linn. var. γ *suffruticosa* Loud. Lusit. *Buxo anão*.

C.

- Cachrys laevigata* Lam.
Caesalpinia echinata Lam.
Cajanus argenteus Hort.
— *Indicus* Linn. var. α *concolor*. Lusit. *Guandos*.
— *Indicus* Linn. var. β *discolor*.
Cakile maritima Scop. Lusit. *Eruca marinha*.

- Calamintha Clinopodium* Benth. Lusit. *Clinopodio*, *Zopyro*.
— *Nepeta* Lnk. et Hoffm. Lusit. *Neveda menor*.
— *officinalis* Mnk. Lusit. *Calamintha*, *Neveda maior*.
Calandrinia grandiflora Lindl.
— *Menziesii* Hook.
Calceolaria crenata Lam.
Calendula arvensis Linn. Lusit. *Herva vaqueira*.
— *officinalis* Linn. Lusit. *Maravilha*.
Calendula officinalis Linn. subvar. *prolifera*. Lusit. *Maravilha de olho verde*.
— *officinalis* Linn. subvar. *ligulata*. Lusit. *Maravilha de flor dobrada*.
Calepina Corvini Desv. var. β *iberioides* DC.
Calliandra tetragona Benth.
Calliopsis tinctoria DC.
Callistemon lophantum Sw. Lusit. *Penacheiro Real*.
Callistephus Chinensis Nees. Lusit. *Malmequer da secia ou da China*.
— *Chinensis* Nees. subvar. *ligulatus*. Lusit. *Secia dobrada*.
Callitriche autumnalis Linn. Lusit. *Callitriche do outono*.
— *verna* Linn. var. α *vulgaris* DC. Lusit. *Callitriche da primavera*.
Calluna vulgaris Salisb. Lusit. *Urze ou Torga ordinaria*.
Calycanthus floridus Linn.
Calophaca Wolgarica Fisch.
Calystegia sepium R. Br. Lusit. *Trepadeira das balsas*.
— *Soldanella* R. Br. Lusit. *Soldanella*, *Couve marinha*.
Camelina sativa Crantz. Lusit. *Gergelim bastardo*, *Jorgelim de Laguna*.
Camellia Japonica Linn. Lusit. *Roseira do Japão*.
— *Japonica* Linn. subvar. *pleniflora*, *albiflora*, *variegata*, etc. Lusit. *Roseira do Japão de flor dobrada*, *branca*, *rajada*, etc.
Campanula Erinus Linn.
— *Loellingii* Brot.
— *Medium* Linn.
— *Medium* Linn. subvar. *albiflora*.
— *persicaefolia* Linn.
— *persicaefolia* Linn. subvar. *plena*, *albiflora*, etc.
— *primulaefolia* Brot.
— *pyramidalis* Linn.
— *rapunculoides* Linn.
— *Rapunculus* Linn. Lusit. *Ripanço*, *Rapuncio*.
— *Trachelium* Linn.
Canna glauca Linn. Lusit. *Pacivira*.
— *Indica* Ait. Lusit. *Herva conteira*. *Canna da India*.

- Canna latifolia* *Rosc.*
— *lutea* *Rosc.* Lusit. *Meerá.*
Cannabis sativa *Linn.* Lusit. *Canhamo*, *Canemo*, *Canamo*, *Linho Canhamo.*
Capparis spinosa *Linn.* Lusit. *Alcaparra.*
Capsella Bursa pastoris *Vent.* Lusit. *Bolsa de pastor.*
Capsicum annuum *Linn.* Lusit. *Pimentão longal*, *Cornicabra.*
— *baccatum* *Linn.* Lusit. *Pimentinha*, *Combarim pequeno.*
— *chamaecerasus* *Nees.* Lusit. *Pimenta ginja.*
— *fastigiatum* *Blum.* Lusit. *Pimenteiro arbustivo.*
— *grossum* *Willd.* Lusit. *Pimentão Catalão ou doce.*
Caragana pygmaea *DC.*
Cardamine hirsuta *Linn.* Lusit. *Agrião menor.*
— *pratensis* *Linn.* Lusit. *Cardamina.*
Cadiospermum Halicacabum *Linn.*
Carduncellus caeruleus *DC.* var. α *dentatus* *DC.* Lusit. *Cartamo azul.*
— *caeruleus* *DC.* var. β *incisus* *DC.*
— *mitissimus* *DC.*
Carduus acanthoides *Linn.* Lusit. *Cardo acanthoide.*
— *nutans* *Linn.*
Carex ambigua *Lnk.* Lusit. *Carricho ambiguo.*
— *distans* *Linn.*
— *divisa* *Huds.*
— *glauca* *Scop.*
— *leporina* *Schk.*
— *Lusitanica* *Linn.*
— *pendula* *Huds.*
— *riparia* *Curt.*
— *vulpina* *Linn.*
Carica Papaya *Lusit. Linn. Papayo*, *Papaya*, *Ambapapaya*, *Mamoetra.*
Carlina corymbosa *Linn.*
— *gummifera* *Less.* Lusit. *Carlina bastarda*, *Cameleão branco bastardo*, *Cardo do visgo.*
— *racemosa* *Linn.*
Carpinus Betulus *Linn.* var. γ *incisa* *Hort. Kew.*
Carthamus tinctorius *Linn.* Lusit. *Açafrão.*
Carum Carvi *Linn.* Lusit. *Alcaravia*, *Alcarovia*, *Alchirivã.*
Carya porcina *Nutt.*
Caryolopha sempervirens *Fisch. et Trautv.*
Cassia crotalarioides *Knth.*
— *corymbosa* *Lam.*
— *laevigata* *Willd.*
— *occidentalis* *Linn.*
— *tomentosa* *Lam.*

- Castanea sativa Mill. Lusit. *Castanheiro*.
— sativa Mill. var.
Catalpa bignonioides Walt.
Catananche caerulea Linn.
Ceanothus Africanus Linn.
Cedronella triphylla Mnch.
Cedrus Libani Barrel. Lusit. *Cedra do Libano*.
Celastrus lueidus Linn.
Celosia cristata Linn. var. γ splendens Mog. Lusit. *Veludilha*,
Monco de perú.
Celsia Arcturus Murr. var. β oppositifolia Fisch. et Mey.
Celtis australis Linn. Lusit. *Lodão bastardo*, *Agreira*.
Centaurea Calcitrapa Linn. Lusit. *Cardo estrellado*, *Calcitrapa*.
— Cyanus Linn. Lusit. *Loia*, *Fidalguinho dos jardins*.
— Cyanus Linn. subvar. albiflora, et variegata.
— mutabilis St. Am.
— napifolia Linn.
— pullata Linn. Lusit. *Cardinho das almorreimas*.
— Ragusina Linn.
— Scabiosa Linn.
— sempervirens Linn. Lusit. *Lavapé*, *Viomal*.
— solstitialis Linn.
— sphaerocephala Linn.
Centranthus Calcitrapa Dufur.
— ruber DC.
— ruber DC. subvar. albiflorus.
Cephalanthera ensifolia Rich.
Cephalanthus occidentalis Linn.
Cerastium aquaticum Linn.
— viscosum Linn.
— vulgatum Linn.
Cerasus avium Mnch. var. α silvestris Ser. Lusit. *Cerejeira bra-*
va ou gallega.
— Caroliniana Mx.
— Laurocerasus Lois. Lusit. *Loureiro cerejo*.
— Lusitanica Lois. Lusit. *Azeraira*.
— Padus DC. var. α vulgaris Ser. Lusit. *Pado*, *Azereiro dos*
danados.
Ceratonia Siliqua Linn. Lusit. *Alfarrobeira*.
Cercis Siliquastrum Linn. Lusit. *Olaieira*, *Olaia*.
Cereus coccineus S.-Dyck.
— flagelliformis Mill.
— grandiflorus Mill.
— leptophis DC.
— Martianus Zucc.
— nycticalus Lnk.

- Cereus pentagonus* Haw.
— *pentalophus* DC.
— *Peruvianus* *Tabern.*
— *Smithii* *Hort. Angl. ex Pfeiff.*
— *speciosissimus* DC,
— *speciosissimus* DC, var. *Edesii.*
— *speciosissimus* DC, var. *Seidelii.*
— *speciosissimus* DC, var. *Jenkinsonii.*
— *tetragonus* Haw.
— *triangularis* Haw.
— *triquetus* Haw.
— *variabilis* Pfeiff.
Cerinth *major* Linn.
— *aspera* Roth, var. β *pallida* Guss.
Cestrum *laurifolium* Herit.
Chaenestes *fuchsioides* Miers.
Chamaerops *humilis* Linn. Lusit. *Palmeira das vassouras.*
Chara *vulgaris* Linn.
Charieis *heterophylla* Cass.
Cheiranthus *Cheiri* Linn. Lusit. *Goiveiro amarello.*
Chelidonium *majus* Mill. Lusit. *Celidonia maior, Herba andorinha.*
Chenopodium *ambrosioides* Linn. Lusit. *Herba formigueira, ou Ambrosia do Mexico.*
— *anthelminticum* Linn.
— *Botrys* Linn. Lusit. *Ambrosia das boticas, Botrys vulgar-murale* Linn. Lusit. *Pé de ganso.*
— *urbicum* Linn.
— *vulvaria* Linn. Lusit. *Fedegósa.*
Chimonanthus *fragrans* Tindl.
Chionanthus *Virginica* Linn.
Chlidanthus *fragrans* Herb.
Chlora *perfoliata* Willd.
Chomelia *fasciculata* Sw.
Chondrilla *juncea* Linn.
Chrysanthemum *coronarum* Linn. Lusit. *Malmequer ou Pampilho ordinario.*
— *segetum* Linn. Lusit. *Pampilho das searas.*
Chrysoplemium *oppositifolium* Linn.
Cicer *arietinum* Linn. var. α *vulgare* Walp. Lusit. *Grão de bico ou Ervanço meudo.*
— *arietinum* Linn. var. β *macrocarpum* Walp. Lusit. *Grão-de bico grande ou assario.*
Cichorium *Endivia* Willd. var. α *Cosnia* DC. Lusit. *Chicoria, Escarolla, Endivia.*
Cichorium

- Cichorium Endivia Willd.* var. β *sativa DC.* Lusit. *Chicoria hortense.*
— *Intybus Linn.* Lusit. *Almeirão.*
Cirsium arvense Scop.
— *bulbosum DC.*
— *palustre Scop.*
Cissus quinquefolia Schult.
Cistus albidus Linn. Lusit. *Roselha grande.*
— *crispus Linn.*
— *ladaniferus Linn.* var. α *albiflorus DC.* Lusit. *Esteva de flor branca.*
— *ladaniferus* var. β *maculatus DC. Linn.* Lusit. *Esteva de flor malhada.*
— *populifolius Linn.* Lusit. *Estevão.*
— *salvifolius Linn.*
Citrullus vulgaris Schrad. mss. ex Eckl. et Zeyh. Lusit. *Melancia.*
— *vulgaris Schrad.* var.
Citrus Aurantium Riss. Lusit. *Larangeira doce.*
— *Aurantium Riss.* var.
— *Limetta Riss.* Lusit. *Limeira.*
— *Limetta Riss.* var.
— *Limonum Riss.* Lusit. *Limoeiro.*
— *Limonum Riss.* var.
— *Medica Riss.* Lusit. *Cidreira.*
— *Medica Riss.* var.
— *vulgaris Riss.* Lusit. *Larangeira azeda.*
— *hybrida* var. *aurantiaco-medica.*
— *hybrida* var. *medico-aurantiaca.*
Cladanthus profliferus DC.
Cladastris tinctoria Raf.
Clarkia elegans Dougl.
— *pulchella Pursh.*
Claytonia perfoliata Donn.
Clematis campaniflora Brot.
— *crispa Linn.*
— *erecta All.*
— *Flammula Linn.*
— *integrifolia Linn.*
— *Vitalba Linn.* Lusit. *Clematite branca, Sipó do Reino,*
Vide branca.
Cleome pubescens Sims.
— *violacea Linn.*
Cleonia Lusitanica Linn.
Clerodrendon fragrans Vent.
Clethra alnifolia Linn.
Clianthus puniceus Soland.

- Cluytia pulchella* Willd.
Cneorum tricocon Linn.
Cnicus benedictus Linn. Lusit. *Cardo santo*.
Cobaea scandens Cav.
Coccoloba sagittifolia Ort.
Cochlearia Armoracia Linn. Lusit. *Armoracio*, *Samarago maior*,
Rabão bastardo, *Rabão silvestre maior*.
— *glatifolia* Linn.
— *officinalis* Linn. Lusit. *Cochlearia*.
Coffea Arabica Linn. Lusit. *Cafeeiro*, *Café*.
Coix Lachryma Linn. Lusit. *Lagrimas de Job* ou *de N. Senhora*, *Herva dos rosários*.
Colchicum Bivonae Guss.
— *multiflorum* Brot.
— *autumnale* Linn. Lusit. *Colchico*.
Collinsia bicolor Benth.
Collomia coccinea Lehm.
Colocasia antiquorum Schott. var. *monorrhiza* Hass. Lusit. *Colocasia* ou *Inhame do Egypto*.
— *odora* Brongn.
Colutea arborescens Linn. Lusit. *Colutea*, *Espanta lobos*.
Commelyna communis Linn.
— *tuberosa* Linn.
— *Africana* Linn.
Comptonia asplenifolia Ait.
Conserva rivularis Linn. Lusit. *Limô*.
Conium maculatum Linn. Lusit. *Cegude*, *Cicuta ordinaria*,
Cicuta maior ou *terrestre*, *Ansarinha malhada*.
Convallaria majalis Linn. Lusit. *Lirio convalle*.
Convolvulus althaeoides Linn.
— *arvensis* Linn. Lusit. *Verdeselha*, *Corriôla*.
— *Siculus* Linn. var. *major* Chois.
— *tricolor* Linn.
— *tricolor* Linn. var. β *meonanthus* Chois.
Corbularia obesa Haw. Lusit. *Campainha amarella*, *Cuco*.
— *Bulbocodium* Haw. var. *lobulata* Knth.
Corchorus olitorius Linn. Lusit. *Corchoro de Plínio*.
Corema alba Don. (D.) Lusit. *Camarinheira*, *Urze das camarinhas*.
Coreopsis auriculata Linn.
Coriandrum sativum Linn. Lusit. *Coentro*.
Coriaria myrtifolia Linn.
Cornus sanguinea Linn. Lusit. *Sanguinho legitimo*.
Corokia Cotoneaster Raoul.
Coronilla glauca Linn. Lusit. *Senne do Reino*.
— *stipularis* Lam. Lusit. *Flor da Paschoa*.

- Corrigiola littoralis* Linn. Lusit. *Correjôla*.
— *littoralis* Linn. var.
Corylus Avellana Linn. Lusit. *Avsleira*.
Corynephorus canescens Beauv.
Cosmanthus viscidus Alph. DC.
Cotoneaster microphylla Wall.
Cotyledon hemisphaerica Linn.
— *orbiculata* Linn.
Crambe maritima Linn. Lusit. *Couve bastarda*.
Craniolaria integrifolia Cham.
Crassula tetragona Linn.
Crataegus Azarolus Linn. Lusit. *Azarôla*.
— *Oxyacantha* Linn. var. δ *monophylla* DC. Lusit.
Estirpeiro, *Pilriteiro*, *Espinheiro alvar de casca verde*.
— *Pyracantha* Pers. Lusit. *Sarça de Moysés*.
Crepis lampsanoides Froel.
— *tectorum* Linn.
Crinum amabile Donn.
— *ornatum* Herb. var. δ *insigne* Knth.
Crithmum maritimum Linn. Lusit. *Perreail do mar*, *Funcho marinho*.
Crocus autumnalis Mill. Lusit. *Açafrão*.
— *sativus* Linn. Lusit. *Açafrão cultivado*.
— *vernus* Willd. Lusit. *Açafrão da primavera*.
Crotalaria Capensis Jacq.
Crucianella angustifolia Lam.
— *maritima* Linn.
Crupina vulgaris Cass.
Chryphiacanthus Barbadosensis Nees.
Cucumis Africanus Linn. Lusit. *Machicho*.
— *deliciosus* Roth. Lusit. *Melão de cheiro*.
— *flexuosus* Linn. Lusit. *Melão serpentario*.
— *Melo* Linn. var. β *Cantalupa* Ser. Lusit. *Melão temporão ou do verão*.
— *Melo* Linn. var. γ *Maltensis* Ser. Lusit. *Melão Maltez*.
— *Melo* Linn. var. α *reticulatus* Ser. Lusit. *Melão de casca de carvalho*.
— *sativus* Linn. var. γ *albus* Ser. Lusit. *Pepino branco*.
— *sativus* Linn. var. β *flavus* Ser. Lusit. *Pepino amarello*.
— *sativus* Linn. var. α *viridis* Ser. Lusit. *Pepino verde*.
Cucurbita aurantia Willd. var. α *orangina* Ser. *Abobora laranja*.
— *glycartymos* Brot. Lusit. *Chilacaiota*.
— *mammeata* Molin. Lusit. *Abobora mamillar ou Turca*.
— *maxima* Duch. var. α *Potiro* Ser. Lusit. *Abobora porqueira ordinaria*.

- Cucurbita Melopepo Linn. Lusit. Barrete d'eleitor ou de padre,
Abobora de coroa.
— Pepo Linn. var. β oblonga Willd. Lusit. Abobora menina
comprida.
— Pepo Linn. var. α subrotunda Willd. Lusit. Abobora meni-
na redonda.
— ovifera var. α pyriformis Ser. Lusit. Abobora pera, Ca-
bacinha riscada.
— verrucosa Linn. Lusit. Cabacinha verrugosa.
Cuphea strigulosa H. B. et Kth.
Cupressus fastigiata DC. Lusit. Cypreste ordinario ou pyra-
midal.
— glauca Lam. Lusit. Cedro de Góa ou do Bussaco.
— horizontalis Mill. Lusit. Cypreste candieiro ou horizontal.
— horizontalis Mill. var. β pendula Endl.
Curcas purgans Medik. Lusit. Pinhão do Brazil, Purgueira.
Curcuma longa Linn. Lusit. Cárcuma.
Cuscuta major Bauh. (C.) Lusit. Enleio.
Cyanella Capensis Linn.
Cyclamen Europaeum Linn. Lusit. Pão de porco, Pão porcino.
— hederaefolium Willd.
— Persicum Mill.
Cydonia Japonica Pers. Lusit. Pereira ou Marmeleiro do Japão.
— vulgaris Pers. var. β Lusitanica Mill. Lusit. Marmeleiro
dos marmelos molares ou gambóas.
— vulgaris Pers. var. α maliformis Mill. Lusit. Marmeleiro
dos marmelos meudos.
Cynanchum acutum Linn. var. α Monspelica Decn. Lusit. Es-
camoneia de Montpellier.
Cynara Cardunculus Linn. Lusit. Cardo do coalho.
— Cardunculus Linn. var. β altilis DC. Lusit. Cardo hor-
tense ou de comer.
— humilis Linn. Lusit. Alcachofra de S. João ou brava.
— Scolymus Linn. Lusit. Alcachofra.
— Scolymus Linn. var. β hortensis DC. Lusit. Alcachofra hor-
tense.
Cynodon Dactylon Pers. Lusit. Grama das boticas.
Cynoglossum elandestinum Dsf. Lusit. Cynoglossa, Lingua de cão.
— pictum Ait.
Cynosurus cristatus Linn.
— echinatus Linn.
Cyperus Aegyptiacus Glox.
— articulatus Linn.
— esculentus Linn. Lusit. Junça de comer ou nutritiva.
— flavescens Linn.
— longus Linn. Lusit. Junça de cheiro, Albasór.

Cytinus Hypocistis Linn. Rusit. *Pútega*, *Hypocisto*.

Cytisus albidus DC.

— alpinus Mill.

— grandiflorus DC. Lusit. *Giesteira das seves*.

— Laburnum Linn. Lusit. *Laburno dos Alpes*.

D.

Daboecia polifolia D. et G. Don.

Dactylis glomerata Linn.

Damasonium stellatum Dalech.

Dhalia coccinea Cav.

— coccinea var.

— variabilis Dsf.

— variabilis Dsf. var.

Dalea alopecuroides Nutt.

Daphne Gnidium Linn. Lusit. *Trovisco ordinario* ou *femea*.

— Laureola Linn. Lusit. *Laureola macha* ou *Mezereo menor*.

Datura arborea Linn. Lusit. *Trombetão branco*, *Calis de Venus*.

— Hummatu Bernh. Lusit. *Trombetão roxo*.

— Metel Linn.

— Stramonium Linn. Lusit. *Estramonio*.

— var. β chalybea Koch. Lusit. *Estramonio roxo*.

Daubentonia Tripetiana Poir.

Daucus Carota Linn. Lusit. *Cenoira brava*.

— Carota Linn. var. β sativa DC. Lusit. *Cenoira hortense*,
Bisnaga hortense de flor branca.

— muricatus Linn.

Davallia Canariensis Sw.

Delphinium Ajacis Linn. Lusit. *Consolda Real*, *Esporas dos jardins*.

— Ajacis Linn. subvar. pleniflora, albiflora, etc.

— pentagynum Lam.

— Staphysagria Linn. Lusit. *Paparraz*, *Herva piolheira*.

Deschampsia laevis Schult.

Desmanthus virgatus Willd.

Desmodium Canadense DC.

Deutzia scabra Thunb.

— scabra Thunb. var. canescens Hort.

Dianthus attenuatus Sm.

- Dianthus barbatus* Linn. Lusit. *Mauritania*.
— *capitatus* DC.
— *Caryophyllus* Linn. Lusit. *Cravo*, *Cravina dos jardins*.
— *Chinensis* Linn. Lusit. *Cravina da China*.
— *Chinensis* Linn. var.
— *montanus* Bieb.
— *plumarius* Bieb.
— *polymorphus* Bieb.
Diervilla Canadensis Willd.
Digitalis purpurea Linn. Lusit. *Dedaleira*, *Digital*, *Herba dedal.*
— *purpurea* Linn. subvar. *albiflora*.
— *Thapsi* Linn.
Dimorphoteca fruticosa DC.
Dioscorea sativa Linn. Lusit. *Inháme*.
Diosma vulgaris Schlecht. Lusit. *Alecrim do norte*.
Diospyros Lotus Linn. Lusit. *Loto de Italia*.
Diotis candidissima Dsf. Lusit. *Santolina* ou *Cordeiro das praias*.
Diplotaxis catholica DC.
Dipsacus fullonum Mill. Lusit. *Cardo penteador*.
— *laciniatus* Lnk.
— *sylvestris* Mill. Lusit. *Cardo penteador bravo*.
Dipteracanthus grandiflorus Nees.
— *strepens* Le Conte. var. α *calycinus* Nees.
Dodecatheon Meadia Linn. var. β *albiflora* Sweet.
Dolychos lignosus Linn.
— *monachalis* Brot. Lusit. *Feijão fradinho*.
— *sesquipedalis* Linn.
— *Sinensis* Linn.
Doronicum Pardalianches Linn. Lusit. *Doronico*.
— *plantagineum* Linn.
Dorycnium microcarpos Ser.
Dorycnopsis Gerardi Boiss.
Draba muralis Linn.
Dracocephalum peregrinum Linn.
Dracunculus vulgaris Schott. Lusit. *Serpentina*, ou *Serpentaria vulgar.*
Drosera rotundifolia Linn. Lusit. *Rorella* ou *Orvalhinha*.
Drosophyllum Lusitanicum Lnk. Lusit. *Pinheiro baboso*, *Herba pinheira orvalhada*.
Duranta Plumieri Jacq.
Duvaua dependens DC.

E.

- Ecbalium agreste* Reichenb. Lusit. *Pepino de S. Gregorio*.
Echeveria coccinea DC.
— *pulverulenta* Nutt.
Echinocactus Ottonis Lehm.
— *formosus* Pfeiff.
— *erinaceus* Linn.
Echinops Bannaticus Rochel.
— *strigosus* Linn. Lusit. *Cardo da isca*.
Echinopsis Eyrihesii Pfeiff. et Otto.
— *multiplex* Pfeiff. et Otto.
— *oxygona* Pfeiff. et Otto.
— *turbinata* Pfeiff. et Otto.
Echium candicans Linn. fil.
— *fastuosum* Jacq.
— *Lusitanicum* Linn.
— *plantagineum* Linn.
— *plantagineum* Linn. subvar. *albiflorum*.
— *tuberculatum* Hoffmmsgg. et Lnk.
— *vulgare* Linn. Lusit. *Viperina*.
— *vulgare* Linn. subvar. *albiflorum*.
Edwardsia microphylla Salisb.
Elaeagnus argentea Pursh.
— *hortensis* Bieb. var. α *angustifolia* Bieb. Lusit. *Arvore do paraizo*.
— *reflexa* Hort.
Elaeodendrum Argam Willd. Lusit. *Oliveira de Marrocos*.
Eleocharis palustris R. Br.
Elytraria crenata Vahl.
Emex spinosus Campd. Lusit. *Azeda espinhosa*.
Emilia sagittata DC.
Ephedra distachya Linn. Lusit. *Cornicabra dos Algarvios*.
— *fragilis* Desf.
Epidendrum elongatum Jacq.
Epilobium flaccidum Brot.
— *hirsutum* Linn.
— *speciosum* Decn.
— *tetragonum* Linn.
Epimedium erectum Hort.
Epipactis latifolia Sw. Lusit. *Helleborinha*.
Epiphyllum truncatum Haw. var. β *coccineum* Walp.
— *truncatum* Haw. var. γ *aurantiacum* Hort.
Equisetum arvense Linn.

- Equisetum fluviatile* Linn. Lusit. *Cavallinha*.
— *palustre* Linn.
Eranthemum nervosum R. Br.
Eremostachys laciniata Bung.
Erica arborea Linn. Lusit. *Torga* ou *Urze branca*.
— *scoparia* Linn. Lusit. *Urze das vassouras*.
— *ciliaris* Linn.
— *cinerea* Linn.
— *umbellata* Linn.
— *umbellata* Linn. subvar. *albiflora*.
Erigeron acre Linn. var. *brachyglossum* DC.
— *Canadense* Linn.
— *ivaefolium* C. H. Schultz.
— *speciosum* DC.
Erinus Alpinus Linn.
Eriobotrya Japonica Lindl. Lusit. *Nespereira do Japão*.
Erodium Botrys Bertol.
— *cicutarium* Lehm. var. γ *Chaerophyllum* Cav.
— *cicutarium* Lehm. var. ϵ *cicutae-folium* Thuil.
— *malachoides* Willd.
— *moschatum* Willd. Lusit. *Bico de grou*, ou *de cegonha moschada*, *Agulha moschada*, *Bico de garça moschada*.
Eryum Ervilia Linn. Lusit. *Orobo das boticas*, *Ervilha de pombo*.
— *hirsutum* Linn.
— *Lens* Linn. Lusit. *Lentilha*.
— *monanthos* Linn. Lusit. *Parda*, *Ervilhaca parda dos Transmontanos*.
— *varium* Brot.
Eryngium campestre DC. Lusit. *Cardo corredor*.
— *corniculatum* Lam.
— *dilatatum* Lam.
— *ilicifolium* Lam.
— *maritimum* Bauh. (C.)
— *planum* Math.
— *pusillum* Linn.
Erysimum cheirantoides Linn.
— *Perofskianum* Fish. et Mey.
— *virgatum* Roth.
Erythraea Centaurium Pers. Lusit. *Fel da terra*, *Centaurea menor*.
— *linarifolia* Pers.
Erythrina Corallodendron Linn. Lusit. *Arvore do coral*.
— *Cristagalli* Linn. Lusit. *Crista de gallo*.
— *pieta* Linn.
Escallonia rubra Pers.

- Eschscholtzia Californica Cham.
Eucalyptus glauca DC.
— marginata Sw.
Eucomis regia Ait.
Eufragia latifolia Griseb.
— viscosa Bnth.
Eugenia uniflora Linn. Lusit. *Pitangueira*.
Eupatorium album Linn.
— cannabinum Linn. Lusit. *Eupatorio de Avicena, Trevo cervino*.
— viburnoides DC.
Euphorbia amygdaloides Linn.
— antiquorum Linn. Lusit. *Euphorbio*.
— Characias Linn. Lusit. *Trovisco macho, Tithymalo maior, Maleiteira maior*.
— Canariensis Linn. Lusit. *Euphorbio*.
— exigua Linn.
— fulgens Karw.
— helioscopia Linn. Lusit. *Herva maleiteira, Tithymalo dos vales*.
— Lathyris Linn. Lusit. *Tartago, Catapucia menor*.
— mellifera Ait.
— neriifolia Linn.
— officinarum Linn. Lusit. *Euphorbio*.
— pilosa Linn.
— Paralias Linn. Lusit. *Morganheira das praias*.
— pterococca Brot.
— splendens Boj.
— Tirucalli Linn.
— variegata Linn.
Eutacta excelsa End.
Evax pygmaea Pers.
Evonymus Europaeus Linn. Lusit. *Barréte de clerigo*.

F.

- Vicia* Faba vulgaris Mch. Lusit. *Faveira, Fava*.
— vulgaris Mch. var. major Lusit. *Fava assaria*.
Fabiana imbricata Rz. et Pav.
Fagopyrum esculentum Mch. Lusit. *Fagopyro, Trigo sarraceno*.
Fedia Cornucopiae DC.
Ferraria undulata Linn.
Ferula communis Linn. Lusit. *Canafrecha*.

- Festuca duriuscula* Linn.
— *elatior* Linn.
— *geniculata* Willd.
— *ovina* Linn.
— *rigida* Knth.
— *uniglumis* Soland.
Ficaria ranunculoides Mch. Lusit. *Celidonia menor*.
Ficus Carica Linn. Lusit. *Figueira*.
— *Carica* Linn. var.
— *radicans* Roxb.
— *repens* Willd.
Filago germanica Linn.
Firmiana platanifolia Schott. et Endl.
Flaveria Contrayerba Pers.
Foeniculum dulce Bauh. (C.) Lusit. *Funcho doce*.
— *piperitum* DC.
— *vulgare* Grtn. Lusit. *Funcho*.
Fontanesia phillyraeoides Labill.
Forrestiera ligustrina Poir.
Fothergila alnifolia Linn.
Fragaria vesca Linn. var. δ *hortensis* Duch. Lusit. *Morango ordinario*.
— var. γ *minor* Duch. Lusit. *Morango pequeno*.
— var. β *sempreflorens* Duch. Lusit. *Morango de todos os mezes*.
— var. α *sylvestris* Linn. Lusit. *Morango* ou *Fragaria sylvestre*.
Francoa sonchifolia Cav.
Frankenia laevis Linn.
Franseria artemisioides Willd.
Fraxinus excelsior Linn. Lusit. *Freixo*.
Fritillaria Meleagris Linn. Lusit. *Fritillaria*.
Fuchsia affinis Cambess.
— *coccinea* Ait.
— *corymbiflora* Rz. et Pav.
— *Epsii* Hort.
— *Exoniensis* Hort.
— *fulgens* Moc. et Sess.
— *majestica* Sw.
— *ovalis* Rz. et Pav.
— *parviflora* Lindl.
— *Slowiana* Hort.
Fumaria capreolata Linn. Lusit. *Herva moleirinha* ou *Fumaria maior*.
— *officinalis* Linn. var. β *densiflora* Parl. Lusit. *Fumaria*, *Herva molarinha*, ou *moleirinha*.
— *parviflora* Lam.
Funcckia subcordata Spr.

G.

- Gaillardia aristata Pursh.
— lanceolata Mx.
— pulchella Foug.
Galatella? Lusitanica Nees.
Galega officinalis Linn. Lusit. *Galléga*, *Capraria*.
Galinsoga parviflora Cav.
Galium Aparine Linn. Lusit. *Amor de hortelão*.
— Cruciata Scop. Lusit. *Crucianella*.
— Mollugo Linn. Lusit. *Solda branca*, *Mollugem*.
— palustre Linn.
Gardenia florida Linn. Lusit. *Jasmim do Cabo*.
Gaultheria procumbens Linn.
Gaura mutabilis Cav.
Geissorrhiza excisa Ker.
— setacea Ker.
Gelsemium nitidum Mx. Lusit. *Jasmim dos Estados Unidos*.
Genista candicans Linn.
— cinerea DC.
— falcata Brot. Lusit. *Tojo gatanho maior*.
— hirsuta Vahl.
— polygalaefolia DC. Lusit. *Giesta* ou *Piorno dos tintureiros*.
— triacanthos Brot. var. α *Tournefortiana Spach*. Lusit. *Tojo gatanho menor*.
— tridentata Linn. Lusit. *Carqueja*.
Gentiana Paeumonanthe Linn.
Geranium columbinum Linn. Lusit. *Bico de pomba maior*.
— dissectum Linn.
— lucidum Linn.
— molle Linn. Lusit. *Bico de pomba menor*.
— Robertianum Linn. var. β *purpureum Willd*. Lusit. *Herva Roberta* ou *de S. Roberto*, *Bico de grou robertino*.
— rotundifolium Linn.
Geum Magellanicum Commers.
— sylvaticum Pourr.
— urbanum Linn. Lusit. *Herva benta*, *Sanamunda*, *Caryophyllada*.
Gilia aggregata Spr.
— capitata Dougl.
— tricolor Benth.
Gladiolus Byzantinus Gawl.
— communis Linn. Lusit. *Espadana dos montes*.
— cuspidatus Linn.

- Gladiolus imbricatus* Linn.
— *tristis* Linn.
— *pyramidalis* Burm.
Glaucium luteum Scop. Sm. Lusit. *Papoila pontuda*.
Gleditschia triacanthos Linn. Lusit. *Espinheiro da Virginia*.
Globularia nudicaulis Linn.
Gloxinia tubiflora Hook.
Glycyrrhiza echinata Linn. Lusit. *Alcaçuz espinhoso*.
— *glabra* Linn. Lusit. *Alcaçuz ordinario*, *Regoliz*.
Gnaphalium luteo-album Linn.
— *uliginosum* Linn.
Godetia Lehmanniana Spach.
— *Willdenowiana* Spach.
Gomphocarpus arborescens R. Br.
— *fruticosus* R. Br.
Gomphrena globosa Linn. Lusit. *Perpetua roxa*.
— *globosa* Linn. var. *albiflora* Moq. Lusit. *Perpetua branca*.
Goniolimon elatum Boiss.
Gossypium album Hamilt. Lusit. *Algodoeiro branco*.
— *nigrum* Hamilt. Lusit. *Algodoeiro negro*.
Grabowskia boerhaviaefolia Schlecht.
Gratiola linifolia Vahl. Lusit. *Graciosa*.
Grewia occidentalis Linn.
Gymnocladus Canadensis Linn.
Gymnogramme Ceterach Spr. Lusit. *Doiradinha*.
Gynandropsis pentaphylla DC.
Gypsophylla Rokejeka Delil.
— *elegans* Bieb.
— *Saxifraga* Linn. var. β *capillacea* Ser.

H.

- Habrothamnus elegans* Scheidw.
— *fasciculatus* Endl.
Haemanthus coccineus Linn. Lusit. *Flor de sangue*.
— *punicus* Jacq.
Halesia tetraptera Linn.
Halimodendrum argenteum DC.
Harolagis Cercodia Ait.
Hardenbergia monophylla Benth.
Hariota salicornioides DC.
Hedera Helix Linn. Lusit. *Hera*.
— *Helix* Linn. var. α *vulgaris variegata*: Lusit. *Hera malhada*.

- Hedychium coronarium* Koenig.
— *Gardnerianum* Wall.
Hedynois Cretica Willd.
— *polymorpha* DC.
Hedysarum coronarium Linn. Lusit. *Sulla*.
— *coronarium* Linn. subvar. *albiflorum*. Lusit. *Sulla de flor branca*.
Helenium quadridentatum Labill.
Helianthemum ciliatum Pers.
— *formosum* Dun.
— *Fumana* Mill.
— *guttatum* Mill.
— *Libanotis* Willd.
— *niloticum* Pers.
— *ocymoides* Pers.
— *serpyllifolium* Mill.
— *thymifolium* Pers.
— *Tuberaria* Mill. Lusit. *Alcar*.
— *vulgare* Grtn. var. α *tomentosum*.
Helianthus annuus Linn. Lusit. *Girasol*.
— *annuus* Linn. var. *ligulatus*. Lusit. *Girasol dobrado*.
— *tuberosus* Linn. Lusit. *Girasol batateiro ou das batatas Topinambas*.
— *tuberosus* Linn. var. *ligulatus*. Lusit. *Girasol batateiro dorado*.
Helichrysum bracteatum Willd. var. δ *albidum* DC. Lusit. *Perpetua Franceza branca*.
— *bracteatum* Willd. var. α *chrysanthum* DC. Lusit. *Perpetua Franceza amarella*.
— *foetidum* Cass.
— *orientale* Tournef. Lusit. *Perpetua amarella dos floristas*.
— *Stoechas* DC. Lusit. *Perpetua das areias*.
Heliotropium Europaeum Linn. Lusit. *Tornasol*, *Verrucaria*, *Herva das verrugas*.
— *Peruvianum* Linn. Lusit. *Baunilha*.
Helleborus foetidus Linn. Lusit. *Helleboro*, *Herva dos besteiros*, *Besteira*.
Helminthia echioides Grtn. Lusit. *Rompesaia*.
Helonias bullata Linn.
Helosciadium nodiflorum Koch. Lusit. *Rabaça*.
Hemerocallis fulva Linn.
Heracleum Sphondylium Linn. Lusit. *Canabraz*, *Esphondylio*, *branca ursina de Alemanha*.
Hermione patula Haw.
— *polyantha* Haw.
— *Tazetta* Haw. var. α *cupularis* Knth. Lusit. *Narciso do inverno*.

- Herniaria glabra* Linn. Lusit. *Herva Turca*, *Herniaria*.
— *hirsuta* Linn.
Hesperis bicuspidata Poir.
— *matronalis* Lam. var. α *hortensis* DC.
Hexacentris coccinea Nees.
Hibiscus militaris Cav.
— *mutabilis* Linn.
— *Rosasinensis* Linn. Lusit. *Rosa da China*.
— *speciosus* Ait.
— *Syriacus* Linn.
— *Trionum* Linn. var. δ *cordifolius* Mch.
Hieracium Sabaudum All.
Hippeastrum Reginae Herb. Lusit. *Açucena encarnada*, *Belladonna dos Italianos*.
— *vittatum* Herb. var. γ *Harrisoniae* Knth. Lusit. *Bordão de S. José*.
— *vittatum* Herb. var. β *majus* Knth. Lusit. *Bordão de S. José*.
— *vittatum* Herb. var. α *prototypum* Knth. Lusit. *Bordão de S. José*.
Hippophae rhamnoides Linn.
Holcus mollis Linn.
— *lanatus* Linn.
Homalomena aromaticum Schott.
Hordeum bulbosum Linn.
— *distichon* Linn. var. *nudum* Knth. Lusit. *Cevada santa*.
— *murinum* Linn. Lusit. *Cevada dos ratos*.
— *pratense* Huds.
— *vulgare* Linn. Lusit. *Cevada de quatro renques*.
Hoteia Japonica Morr. et Decn.
Hoya carnosa R. Br. Lusit. *Flor de cera*.
Humulus Lupulus Linn. Lusit. *Lupulo*, *Luparo*, *Pé de gallo*.
Hyacinthus orientalis Linn. Lusit. *Jacinto dos floristas*.
— *orientalis* Linn. subvar. *albiflorus*, *plenus*, etc.
Hydrangea Hortensia DC. Lusit. *Hydranja*, *Novellos da China*.
— *Japonica* Sieb.
Hydrocharys Morsus ranae Linn.
Hydrocotyle vulgaris Linn.
— *Bonariensis* Lam.
Hymenocallis Caribaea Herb.
Hyoscyamus albus Linn. Lusit. *Meimandro branco*.
— *niger* Linn. Lusit. *Meimandro negro*.
Hypericum procumbens Linn.
Hypericum Balearicum Linn.
— *Chinense* Lusit.
— *Olympicum* Linn.
— *perforatum* Linn. Lusit. *Hypericão*, *Milfurada*.

- Hypericum quadrangulum* Linn.
— *tomentosum* Linn.
Hypochoeris minima Dsf. var. β *major* Schultz.
— *minima* Dsf. var. α *minor* Schultz.
— *radicata* Linn.
Hypoestes purpurea R. Br.
Hypoxis stellata Linn.
Hyptis paniculata Benth.
Hyssopus officinalis Linn. Lusit. *Hyssopo*, *Ezopo*.

I.

- Iberis amara* Linn.
— *linifolia* Linn.
— *linifolia* Linn. subvar. β *albiflora* Dsf.
— *sempervirens* Linn.
— *umbellata* Linn. Lusit. *Assembleias*.
Ilex angustifolia Willd. var. β *ligustrifolia* Pursh.
— *Aquifolium* Linn. Lusit. *Azevinho*.
— *Aquifolium* Linn. var. *maculata*.
— *Balearica* Dsf.
Illecebrum verticillatum Linn.
Impatiens Balsamina Linn. var. α *vulgaris* Wght. et Arn. Lusit.
Papagaio,
— *Balsamina* Linn. subvar. *pleniflora*. Lusit. *Papagaio do-
brado*.
Indigofera cytisoides Thunb.
— *macrostachia* Vent.
Inula Conyza DC. Lusit. *Taveda*.
— *Helenium* Linn. Lusit. *Enula Campana*, *Inula*, *Ala*.
— *montana* Linn.
— *viscosa* Ait.
Ipomoea quinata R. Br.
Iris fimbriata Vent.
— *foetidissima* Linn. Lusit. *Lirio fetido*.
— *Germanica* Linn. Lusit. *Lirio roxo dos montes*.
— *Lusitanica* Ker.
— *Persica* Linn. Lusit. *Lirio da Persia*.
— *Pseudacorus* Linn. Lusit. *Lirio amarello dos charcos*, *Acoro
bastardo*.
— *sambucina* Linn. var. *lurida* Ait. Lusit. *Lirio cardeno*.
— *scorpioides* Dsf. Lusit. *Lirio cravinho*.

- Iris squalens* Linn. Lusit. *Lirio esqualido*.
— *subbilflora* Brot. Lusit. *Lirio rozo*.
— *Susiana* Linn. Lusit. *Lirio triste* ou *franciscano*.
— *Swertii* Lam.
— *tuberosa* Sibth. et Sm. Lusit. *Hermodyctylo*.
— *Xiphium* Linn. Lusit. *Espadana*.
Isatis tinctoria Linn. Lusit. *Pastel dos tintureiros*.
Ischaemum aristatum Linn.
Isolepis Holoschoenus Roem. et Schult.
— *setacea* R. Br.
Ixia maculata Linn.

J.

- Jambosa australis* DC.
Jasione montana Linn.
Jasminum adenophyllum Brot.?
— *Azoricum* Linn. Lusit. *Jasmineiro* ou *Jasmim dos Acores*.
— *fruticans* Linn. Lusit. *Jasmineiro* ou *Jasmim do monte*.
— *grandiflorum* Linn. *Jasmineiro* ou *Jasmim real* ou *de Hespanha*.
— *humile* Linn. Lusit. *Jasmim de Italia*.
— *odoratissimum* Linn. Lusit. *Jasmim jonquilho*.
— *officinale* Linn. Lusit. *Jasmineiro* ou *Jasmim gallego*.
— *revolutum* Sims.
— *Sambac* Ait. Lusit. *Mogorim*.
Jonopsidium acaule Reichenb.
Juglans cinerea Linn.
— *regia* Linn. Lusit. *Nogueira*.
— *regia* Linn. var.
Juncus acutus Lam. Lusit. *Junco agudo*.
— *communis* Mey. (E.) var. β *diffusus* Knth. Lusit. *Junco diffuso*.
— *Rostkovii* Mey. (E.) var. *polycephalus*.
— *squarrosus* Linn.
Juniperus communis Linn.
— *phoenicea* Linn.
— *Sabina* Linn. var. β *tamariscifolia*. subvar. *variegata*. Lusit. *Sabina com folhas de tamargueira e rajada*.

K.

- Kalmia angustifolia* Linn.
Kentrophyllum lanatum DC.
Kennedya rubicunda Vent.
Kerria Japonica DC. Lusit. *Esponjeira do Japão*.
Kitaibelia vitifolia Willd.
Kleinia Anteuhorbium DC.
— *ficoides* Haw.
— *repens* Haw.
Knautia orientalis Linn.
Kniphofia aloides Mnch. Lusit. *Rosa de Venus*.
Kochia scoparia Schrad. Lusit. *Valverde*.
Koeleria brachystachia DC.
— *phleoides* Pers.
Koelreuteria paniculata Lam.
Kruberia leptophylla Hoffm.

L.

- Lablab vulgaris* Savi. var. γ *albiflorus* DC. Lusit. *Feijão cutellino branco*.
— *vulgaris* Savi. α *niger* DC. Lusit. *Feijão cutellino negro*.
— *vulgaris* Savi. β *purpureus* DC. Lusit. *Feijão cutellino roxo*.
Lachenalia pendula Ait. var. *tricolor* Tratt.
Lactuca capitata Linn. Lusit. *Alface repolhuda*.
— *crispa* DC. Lusit. *Alface crespa*.
— *sativa* Linn. Lusit. *Alface orelha de mula*.
— *Scariola* Linn. Lusit. *Alface brava menor*.
— *virosa* Linn. Lusit. *Alface brava maior*.
Lagenaria vulgaris Ser. var. ϵ *clavata* Ser. Lusit. *Colombo*.
— *vulgaris* Ser. β *Cougourda* Ser. Lusit. *Cabaça de agoadouro*.
— *vulgaris* Ser. α *Gourda* Ser. Lusit. *Cabaça do vinho*.
— *vulgaris* Ser. δ *turbinata* Ser.
Lagerstroemia Indica Linn.
— *speciosa* Pers.
Lamarckia aurea Mnch.
Lamium album Linn. Lusit. *Ortiga morta ou branca*, *Lamio branco*.
— *amplexicaule* Linn.

- Lamium maculatum* Linn.
— *purpureum* Linn.
Lampsana communis Linn. Lusit. *Labresto*, *Lampsana*.
Lantana odorata Linn.
— *polyacantha* Schauer.
— *trifolia* Linn.
Lappa major Grtn. Lusit. *Bardana maior*.
Larbrea aquatica St. Hil.
Laserpitium gummiferum Dsf.
— *peucedanoides* Linn. Lusit. *Bruco*, *Pyrethro da Beira*.
Lathyrus angulatus Linn.
— *amphicarpos* Linn. Lusit. *Chicharo subterraneo*.
— *Aphaca* Linn.
— *Cicera* Linn. Lusit. *Chicharo meudo*, *Araca*.
— *Clymenum* Linn.
— *latifolius* Linn. Lusit. *Cizirão*.
— *odoratus* Linn. var. α *purpureus* DC. Lusit. *Ervilhaca de cheiro roxa*.
— *odoratus* Linn. β *roseus* DC. Lusit. *Ervilhaca de cheiro cor de roza*.
— *sativus* Linn. Lusit. *Chicharo grosso ou ordinario*.
— *Tingitanus* Linn. Lusit. *Chicharo de Tanger*.
Laurus nobilis Linn. Lusit. *Loureiro ordinario*.
— *nobilis* Linn. var. *maculata*.
Lavandula multifida Linn.
— *pinnata* Linn.
— *Spica* DC. Lusit. *Alfazêma*.
— *Stoechas* Linn. Lusit. *Rosmaninho*.
— *vera* DC. Lusit. *Alfazema ordinaria*.
Lavatera arborea Linn. Lusit. *Malva arborea*.
— *silvestris* Brot.
— *trimestris* Linn.
— *tripartita* DC.
Ledum latifolium Ait.
— *palustre* Linn.
Leiophyllum buxifolium Ell.
Lemna minor Linn. Lusit. *Lentilha da agoa ou menor*.
Leonurus Cardiaca Linn. Lusit. *Agripalma*, *Cardiaca*.
Leopoldia comosa Parlat.
— *comosa* Parlat. var. β *monstrosa*. Lusit. *Plumas dos floristas*.
Lepidium Bonariense Linn.
— *latifolium* Linn. Lusit. *Herva pimenteira maior*, *Lepidão vulgar*.
— *sativum* Linn. Lusit. *Mastruço ordinario*.
Lepidophorum repandum DC. Lusit. *Macella espatulada*.
Lepismium commune Pfeiff.

- Leptospermum lanigerum* Ait.
Lespedeza hirta Ell.
Leucaena glauca Benth.
Leucanthemum vulgare Lam. Lusit. *Margarida*, *Olho de boi dos hervolarios*, *Bemmequer dos floristas*.
Leycesteria formosa Wall.
Liatris odoratissima Willd.
— *pyncostachya* Max.
Ligustrum Nepalense Wall.
— *vulgare* Linn. Lusit. *Alsenheiro*, *Alfena*, *Alfeneiro*.
Lilium bulbiferum Linn. Lusit. *Açucena vermelha*.
— *candidum* Linn. Lusit. *Açucena branca*, *Cebola Cecem*.
— *Martagon* Linn. Lusit. *Martagão*.
— *pomponium* Linn.
Limnanthemum nymphoides Lnk. Lusit. *Golfão pequeno*.
Limoniastrum monopetalum Boiss.
Linaria amethystea Hoffmegg. et Lnk.
— *bipartita* Willd.
— *Cymbalaria* Mill.
— *juncea* Ait.
— *minor* Dsf.
— *Lusitanica* Hoffmegg. et Lnk.
— *saphirina* Hoffmegg. et Lnk.
— *saxatilis* Hoffmegg. et Lnk.
— *spartea* Hoffmegg. et Lnk.
— *supina* Dsf. var. γ *Pyrenaica* Duby.
— *triornitophora* Willd.
Linnæa borealis Linn.
Linum agreste Brot.
— *Gallicum* Linn. var. *medium*.
— *setaceum* Brot.
— *strictum* Linn.
— *usitatissimum* Linn. Lusit. *Linho mourisco*.
— *usitatissimum* Linn. var. *humile*. Lusit. *Linho gallego*.
Lippia citriodora Knth. Lusit. *Limonete*, *Verbena cidrada*, *Lucialima*.
Liriodendron tulipifera Linn. Lusit. *Tulipeiro*.
Lithospermum arvense Linn.
— *prostratum* Lois. Lusit. *Herva das sete sangrias*.
Loasa ambrosiæfolia Juss. var. β *hispida* DC.
Lobelia Cardinalis Linn. Lusit. *Cardeal*.
— *Erinus* Linn.
— *laxiflora* H. B. et Knth.
— *urens* Linn.
Logfia Gallica Coss. et Germ.
Lolium arvense With. Lusit. *Azevem* ou *Raigras annual*.

- Lolium perenne* Linn. Lusit. *Azevem* ou *Raigras perenne*.
— *temulentum* Linn. Lusit. *Joio*.
Lonas inodora Grtn.
Lonicera Caprifolium Linn. Lusit. *Madresilva caprina*.
— *Chinensis* Wats.
— *Etrusca* Sant.
— *Periclymenum* Linn. Lusit. *Madresilva do norte* ou *das boticas*.
— *sempervirens* Ait.
Lopezia coronata Andr.
Lophospermum erubescens Don. (D.)
Lotus Conimbricensis Brot.
— *corniculatus* Linn. var. α *arvensis* Ser.
— *creticus* Linn.
— *Jacobaeus* Linn.
— *ornithopodioides* Linn.
Ludwigia palustris Ell.
Luffa acutangula Ser.
Lunaria biennis Mneh.
Lupinus albus Linn. Lusit. *Tremoço ordinario*.
— *angustifolius* Linn.
— *hirsutus* Linn.
— *lutéus* Linn. Lusit. *Tremoço amarello*.
— *Termis* Forsk. Lusit. *Tremoço ordinario da Beira*.
Luzula maxima Desv.
— *vernalis* Desv.
Lychnis chalconica Linn. Lusit. *Cruz de Malta*.
— *chalconica* Linn. subvar. *pleniflora*. Lusit. *Cruz de Malta dobrada*.
— *coronaria* Desv. Lusit. *Beijos de freira*, *Orelha de lebre*.
— *dioica* Linn.
— *Floscuculi* Linn. Lusit. *Flor de cuco*.
— *Floscuculi* Linn. subvar. *plenifl.* Lusit. *Flor de cuco dobrada*.
— *Githago* Linn. Lusit. *Nigella dos trigos*, *Aenuz*.
Lycium Afrum Linn. Lusit. *Jasmim da Africa*.
— *Barbarum* Linn. Lusit. *Jasmim da Barbaria*.
— *Europaeum* Linn. Lusit. *Espinheiro alcar*, *Cambroeira bastarda*.
Lycopersicum cerasiforme Dun. Lusit. *Tomate redondo*.
— *esculentum* Mill. Lusit. *Tomate grande*.
— *pyriforme* Dun. Lusit. *Tomate pyriforme*.
Lycopsis arvensis Linn.
Lycopodium denticulatum Linn. Lusit. *Lycopodio*.
— *stoloniferum* Sw. Lusit. *Lycopodio dos jardins*.
Lycopus Europaeus Linn. Lusit. *Marroio de agoa*.
Lycorjs aurea Herb.

- Lygeum Spartum* Linn. Lusit. *Esparto bastardo*.
Lyonia ligustrina DC.
Lysimachia vulgaris Linn. Lusit. *Lysimachia*.
Lythrum Hyssopifolia Linn.
— *Salicaria* Linn. Lusit. *Salgueirinha*.

M.

- Macrochloa arenaria* Knth. Lusit. *Baracejo*.
Maclura aurantiaca Nutt.
Madia sativa Molin.
Magnolia grandiflora Linn.
— obovata Thunb. var. α denudata DC.
— obovata Thunb. var. β discolor DC.
— parviflora Blum.
Malcolmia Chia Lnk.
— maritima R. Br. Lusit. *Goiveiro maritimo*.
Malope trifida Cav. var. β grandiflora Paxt.
Malva Alcea Linn. Lusit. *Alcea bastarda*, *Canhametra brava*.
— althaeoides Cav.
— angustifolia Cav.
— Mauritiana Linn.
— miniata Cav.
— rotundifolia Linn. Lusit. *Malva redonda*.
— silvestris Linn. Lusit. *Malva silvestre*.
— tricuspida Ait.
Mammillaria carnea Zucc.
— chrysacantha Otto.
— columnaris DC.
— cornifera DC.
— echinata DC.
— glochidiata Mart.
— glomerata DC.
— gracilis Pfeiff.
— Karwinskiana Mart.
— longimamma DC.
— nivea Wendl.
— prolifera Haw.
— pusilla DC.
— rhodocentra Lem.
— vetula Mart.
— vivipara Haw.
— Wildiana Otto.
Mandragora vernalis Bertol. Lusit. *Mandragora*.

- Manihot edulis* Plum. Lusit. *Mandioca*, *Gafo*, *Maniüba*, *Manduba*.
Marchantia polymorpha Linn. Lusit. *Hepaticá das fontes* ou *charcos*.
Margotia laserpitioides Boiss.
Marrubium vulgare Linn. Lusit. *Marroio branco*.
Maruta Cotula DC. Lusit. *Macella fetida* ou *fedegosa*.
— *fuscata* DC. Lusit. *Margaça fusca* ou *do inverno*.
Mathiola incana R. Br. Lusit. *Goiveiro incarnado*.
— *incana* Linn. subvar. *albiflora*. Lusit. *Goiveiro branco*.
— *incana* Linn. subvar. *albiflora*, plena, Lusit. *Goiveiro branco dobrado*.
— *incana* Linn. subvar. *pleniflora*. Lusit. *Goiveiro incarnado dobrado*.
— *incana* Linn. subvar. *variegata*. Lusit. *Goiveiro rajado*.
Maurandia Barclayana Lindl.
— *semperflorens* Ort.
Medicago arborea Linn. Lusit. *Luzerna arborescente*.
— *Echinus* DC.
— *intertexta* Willd. Lusit. *Luzerna entretecida*.
— *lappacea* Lam.
— *lupulina* Linn.
— *maculata* Willd.
— *marina* Linn.
— *minima* Lam.
— *orbicularis* All.
— *sativa* Linn. Lusit. *Luzerna*, *Melga dos prados*.
— *tribuloides* Lam.
Melaléuca Fraseri Hook.
— *pulchella* R. Br.
Melampodium perfoliatum H. B. et Knth.
Melia Azederach Linn. Lusit. *Amargoseira*, *Sycómoreo bastardo*.
Melianthus major Linn.
— *minor* Linn.
Melica nutans Linn.
— *ciliata* Linn.
Melilotus Italica Lam. Lusit. *Anaphe*.
— *officinalis* Willd. Lusit. *Trevo de cheiro*, *Meliloto*, *Coroa de rei*.
— *Polonica* Pers.
— ? *segetalis* Ser. Lusit. *Anaphe grande*.
Melissa officinalis Linn. Lusit. *Herva cidreira*.
Melitis Melissophyllum Linn.
Mellocactus tuberosa Lindl.
Melocactus communis DC.
Menispermum Davuricum DC.
— *Canadense* Linn.

- Menta aquatica* Linn. var. β *hirsuta* Willd. Lusit. *Hortelã dos rios*.
— *arvensis* Linn. var. α *sativa* Bnth. Lusit. *Vergamota*.
— *piperita* Linn. Lusit. *Hortelã pimenta* ou *apimentada*.
— *Pulegium* Linn. Lusit. *Póejo*.
— *rotundifolia* Linn. Lusit. *Mentraso*.
— *silvestris* var. γ *crispa* Bnth. Lusit. *Mentraso silvestre*.
— *viridis* Linn. var. γ *crispa* Lusit. *Hortelã crespa das cozinhas*.
Mercurialis annua Linn. Lusit. *Mercurial*.
Mesembrianthemum acinaciforme Linn.
— *aureum* Linn.
— *barbatum* Curt.
— *cordifolium* Linn.
— *crystallinum* Linn. Lusit. *Orvalho da aurora*, *Gelada*, *Prateada*, *Herva do orvalho*.
— *emarginatum* Linn.
— *hispidum* Linn.
— *crassifolium* Linn.
— *linguaeforme* Haw.
— *semidentatum* Haw.
— *stipulaceum* Linn.
Mespilus Germanica Linn. Lusit. *Nespereira*.
Microcala filiformis Lnk.
Microlonchus salmanticus DC.
Micromeria Graeca Bnth.
— *Teneriffae* Bnth.
— *tenuifolia* Reichenb.
Mimosa asperata Linn. var. β *laevior* DC.
— *pudica* Linn. Lusit. *Malicia das mulheres*.
— *sensitiva* Linn. Lusit. *Sensitiva*.
Mimulus Cardinalis Dougl.
— *luteus* Linn.
— *luteus* Linn. var.
— *moschatus* Dougl.
Mirabilis dichotoma Linn. Lusit. *Boas noites de caule forquihoso*.
— *dichotoma* Linn. var.
— *longiflora* Linn.
Mitchella repens Linn.
Mitella nuda Linn.
— *nuda* Linn. var. *prostrata* Walp.
Molucella laevis Linn.
Momordica Balsamina Linn. Lusit. *Balsamina conica* ou *pequena*.
— *Charantia* Linn. Lusit. *Balsamina longa* ou *Caramello*.
Monarda didyma Linn.
— *fistulosa* Linn.

- Moraea Sisyrinchium *Ker.*
— tristis *Ker.*
Morus alba *Linn.* var. γ *Italica Poir.* Lusit. *Amoreira branca.*
— alba *Linn.* var. α *latifolia Poir.*
— alba *Linn.* var. β *macrophylla Morett.*
— nigra *Linn.* Lusit. *Amoreira negra.*
Murucua ocellata *Pers.* Lusit. *Murucujá.*
Musa paradisiaca *Linn.* var. *communis Roem. et Schult.* Lusit.
Bananeira ordinaria.
— paradisiaca *Linn.* var. *nana.* Lusit. *Bananeira anã.*
— coccinea *Andr.*
Muschia aurea *Dumort.*
Myginda pallens *Sm.*
— Rhacoma *Sw.*
Myosotis caespitosa *Schultz.*
— intermedia *Link.* Lusit. *Orelha de rato.*
— palustris *Willd.* var. α *vulgaris DC.*
Myrica Pensylvanica *Lam.*
— quercifolia *Linn.*
— Xalapensis *Humb.*
Myriophyllum spicatum *Linn.*
Myrsiphyllum asparagoides *Willd.*
Myrtus communis *Linn.* A. *melanocarpa DC.* var. δ *baetica Mill.*
Lusit. *Murta de Hespanha.*
— communis *Linn.* stirp. A. *melanocarpa DC.* var. ϵ *Lusitanica Linn.* Lusit. *Murta ordinaria.*
— communis *Linn.* A. *melanocarpa DC.* ϵ *Lusitanica Linn.*
subvar. *pleniflora.* Lusit. *Murta de flor dobrada.*
— communis *Linn.* A. *melanocarpa DC.* var. β *Tarentina Mill.* Lusit. *Murta dos jardins.*

N.

- Nardosmia fragrans *Reichenb.*
Nardus stricta *Linn.*
Nasturtium amphibium *R. Br.*
— officinale *R. Br.* Lusit. *Agrião.*
— silvestre *R. Br.*
Negundo fraxinifolia *Nutt.*
Nemophila atomaria *Fisch. et Mey.*
— aurita *Lindl.*
— insignis *Benth.*
Nepeta Cataria *Linn.* Lusit. *Neveda maior ou dos gatos.*

- Nepeta Glechoma Bnth.* Lusit. *Hera terrestre.*
— *Italica Linn.*
— *tuberosa Linn.*
Nerine sarniensis Herb. Lusit. *Rachel.*
— *undulata Herb.*
Nerium Oleander Linn. Lusit. *Loendro, Cevadilha.*
— *Oleander Linn.* subvar. *albillorus.*
— *Oleander Linn.* subvar. *pleniflorus Soland.*
Nicandra physaloides Grtn.
Nicotiana glauca Grah.
— *glutinosa Linn.*
— *paniculata Linn.*
— *plumbaginiflora Vis.*
— *rustica Linn.* Lusit. *Tabaco folha de couve.*
— *Tabacum Linn.* var. α *attenuata Schrnk.* Lusit. *Tabaco ou Herva santa de folha estreita.*
— var. β *macrophylla Schrnk.* Lusit. *Tabaco ou Herva santa de folha larga.*
Nigella arvensis Linn. Lusit. *Nigella dos alqueives, Barbas de velho.*
— *Damascena Trag.*
— *Hispanica Linn.* Lusit. *Nigella Hespanhola.*
— *Hispanica Linn.* var.
Nolana prostrata Linn. fil.
Notobasis Syriaca Cass.
Nothoscordium striatum Knth.
Nuphar luteum Sm. Lusit. *Golfão amarelo.*
Nymphaea alba Linn. Lusit. *Golfão branco.*



- Obione glauca Moq.*
Ocimum Basilicum Linn. var. β *anisatum Bnth.* Lusit. *Manjeriçã maior anisado.*
— *Basilicum Linn.* var. δ *majus Bnth.*
— *Basilicum Linn.* θ *purpurascens Bnth.*
— *gratissimum Linn.* Lusit. *Manjeriçã de Ceilão.*
— *minimum Linn.* Lusit. *Manjeriçã menor ou ordinario.*
— *minimum Linn.* var.
Oenanthe apiifolia Brot. Lusit. *Embude.*
— *Phellandrium Lam.* Lusit. *Funcho d'agoa, Cicutaria dos paues.*
Oenothera biennis Linn. Lusit. *Onagra, Herva dos burros.*
— *biennis Linn.* var. γ *grandiflora Torr. et Gr.*
— *longiflora Jacq.*
— *mollissima Linn.*

- Oenothera rosea* Ait.
— *tetraptera* Cav.
— *virgata* Rz. et Pav.
Olea Capensis Linn. Lusit. *Oliveira do Cabo de Boa Esperança*.
— *Europaea* Linn. var. α *Oleaster* DC. Lusit. *Zambugeiro*.
— *Europaea* Linn. var. β *sativa* DC. Lusit. *Oliveira*.
Omphalodes nitida Hoffmsgg. et Lnk.
Onobrychis sativa Lam. Lusit. *Sanfêno*, *Espartzeta*.
Ononis Cintrana Brot.
— *pendula* Dsf.
— *rotundifolia* Linn.
— *viscosa* Linn.
Onopordon Arabicum Linn.
Ophrys arachnites All. Lusit. *Herva aranha*.
— *ciliata* Bivon. Lusit. *Herva abelha*.
— *lutea* Cav. Lusit. *Herva vespa*.
— *oestrifera* Bieb.
Oplismenus Crus galli Knth. Lusit. *Milhã maior*, *Pé de gallo*.
Opuntia Curassavica Mill.
— *dejecta* S.-Dyck.
— *Ficus indica* Mill.
— *intermedia* S.-Dyck.
— *microdasys* Lehm.
— *monacantha* Haw.
— *Salmiana* Parm. mss. ex Pfeiff.
— *spinosissima* Mill.
— *Tuna* Mill.
— *vulgaris* Mill. Lusit. *Figueira da Índia*.
Orchis coriophora Linn.
— *mascula* Linn.
— *militaris* Linn. Lusit. *Satyrião maior*.
— *Simia* Lam. Lusit. *Flor dos rapazinhos* ou *macaquinhos dependurados*.
Origanum Dictamnus Linn. Lusit. *Dictamnô de Creta*.
— *Majorana* Linn. Lusit. *Mangerona*.
— *vulgare* Linn. Lusit. *Orégão*, *Ouregão ordinario*.
Ornithogalum Arabicum Linn.
— *Arabicum* Linn. var.
— *Narbonense* Linn.
— *Pyrenaicum* Linn.
— *umbellatum* Linn. Lusit. *Leite de galinha*.
— *unifolium* Gawl.
Orobanchè barbata Poir. Lusit. *Herva toira barbuda*.
— *foetida* Dsf. Lusit. *Herva toira denegrida*.
Orobus niger Linn.
Ortegia Hispanica Linn.

- Oryza latifolia* Desv. Lusit. *Arroz Carolino*.
— *sativa* Linn. Lusit. *Arroz da terra*.
Osmanthus fragans Lour. Lusit. *Oliveira da China*.
Osmunda regalis Linn. Lusit. *Féto Real*.
Osteospermum moniliferum Linn.
Osyris alba Linn. Lusit. *Cassia branca de Virgílio*.
Oxalis Bowiei Lindl.
— *cernua* Thunb.
— *cernua* Thunb. subvar. *pleniflora*.
— *corniculata* Linn.
— *Deppei* Lodd.
— *flava* Linn.
— *purpurea* Willd.
— *sericea* Linn.
— *tenuifolia* Jacq.
Oxycoccus palustris Pers.
Oxydendrum arboreum DC.

P.

- Pachystachys coccinea* Nees.
Paeonia Broteri Boiss. et Reut. Lusit. *Peónia, Roza albardeira*.
— *Moutan* Sims. var. γ *rosea* DC. Lusit. *Peónia arborea*.
— *officinalis* Linn. subvar. *albiflora* Lusit. *Peónia de flor branca*.
— *officinalis* Linn. subvar. *pleniflora* Lusit. *Peónia de flor dobrada*.
Pallenis spinosa Cass. Lusit. *Pampilho espinhoso*.
Paliurus aculeatus Lam. Lusit. *Espinheiro, Paliuro*.
Panax aculeatum Ait.
Pancratium maritimum Linn. Lusit. *Narcizo marítimo*.
Panicum coloratum Linn. Lusit. *Alcarnache, Escalracho da areia*.
— *elatius* Knth.
— *miliaceum* Linn. Lusit. *Milho meudo, Milho painço branco*.
— *sanguinale* Linn. Lusit. *Milhã digitada*.
— *rottboellioides* H. et Knth.
— *virgatum* Linn.
Papaver dubium Linn. var. α *genuinum* Elk. Lusit. *Papoila longa*.
— *hybridum* Linn. Lusit. *Papoila pelluda*.
— *Rhoeas* Linn. var. α *genuinum* Elk. Lusit. *Papoila ordinaria*.
— *Rhoeas* Linn. subvar. *pleniflora* Lusit. *Papoila ordinaria de flor dobrada*.

- Papaver somniferum* Linn. var. γ album *Elk.* Lusit. *Dormideira branca.*
— *somniferum* Linn. var. α setigerum *Elk.* Lusit. *Dormideira negra.*
— *somniferum* Linn. subvar. pleniflorum Lusit. *Dormideira de flor dobrada.*
Pardanthus Chinensis Ker.
Parietaria officinalis Linn. Lusit. *Parietaria, Alfavaca de cobra.*
Parnassia Caroliniana Mx.
Paronychia argentea Lam. Lusit. *Herva prata, Paronychia de Clusio, Herva dos unheiros.*
— *cymosa* DC.
— *echinata* Lam.
Paschalia glauca Ort.
Paspalum stoloniferum Bosc.
Passiflora alata Ait.
— *caerulea* Linn. Lusit. *Martyrio, Flor da paixão.*
— *racemosa* Brot.
Pastinaca sativa Linn. var. β edulis DC. Lusit. *Pastinaga, ou Chirivia hortense.*
— var. α sylvestris DC. Lusit. *Pastinaga, Chirivia.*
Paulownia imperialis Sieb. et Zucc.
Pavonia praemorsa Willd.
Pedicularis palustris Linn.
— *sylvatica* Linn.
Peganum Harmala Linn. Lusit. *Harmala.*
Pelargonium alchimilloides Willd.
— *capitatum* Ait.
— *graveolens* Ait.
— *odoratissimum* Ait. Lusit. *Malva de cheiro.*
— *pellatum* Ait. var. β zonatum DC.
— *speciosum* Willd.
— *triste* Eckl. et Zeyh.
— *vitifolium* Ait.
— *Watsonii* Lnk.
— *zonale* Willd.
Pennicillaria spicata Willd.
Pentstemon barbatus Nutt.
— *centranthifolius* Benth.
— *pubescens* Soland.
— *gentianoides* G. Don.
Peplis Portula Linn.
Pereskia aculeata Plum.
Periploca Graeca Linn.
Persea Indica Spr. Lusit. *Vinhatico.*
— *nitida* Spr.

- Persica vulgaris* Mill. var. β nucleo adhaerens. Lusit. *Pecegueiro de pecegos de caróço adherente*.
— *vulgaris* Mill. α nucleo secedens. Lusit. *Pecegueiro de pecegos de aparta caróço*.
Petilium imperiale Jaume. Lusit. *Coroa Imperial*.
Petroselinum sativum Hoffm. et Koch. Lusit. *Salsa*.
— *sativum* Hoffm. et Koch. var. β crispum DC. Lusit. *Salsa crespa*.
Petunia nyctaginiflora Juss.
— *violacea* Lindl. var. β *Atkinsiana* Walp.
Phaca baetica Linn. Lusit. *Alfavaca dos montes*.
Phacelia bipinnatifida Mx.
Phagnalon saxatile Cass. Lusit. *Alecrim das paredes*.
Phalaris arundinacea Linn.
— *arundinacea* Linn. var. β *picta* Roem. et Schult.
— *brachystachya* Lnk. Lusit. *Alpista*.
— *caerulescens* Dsf.
— *paradoxa* Linn.
Pharbitis acuminata Chois.
— *haederacea* Chois.
— *hispida* Chois.
Phaseolus Caracalla Linn. Lusit. *Caracoleiro*.
— *multiflorus* Willd. var. β *albiflorus*.
— *multiflorus* Willd. var. α *coccineus*.
— *vulgaris* Linn. Lusit. *Fetjoeiro ordinario*.
— *vulgaris* Linn. var.
Phelipaea ramosa Mey. (C. A.)
Philadelphus coronarius Linn. var. α *vulgaris* Lusit. *Silindra*.
Phillyrea angustifolia Linn. var. α *lanceolata* Ait. et Wahl.
Lusit. *Lentisco bastardo*.
— *latifolia* Linn. var. α *laevis* Wahl. Lusit. *Aderno*.
— *media* Linn. var. α *ligustrifolia* Ait. Lusit. *Aderno bastardo*.
Phleum pratense Linn.
Phlomis fructicosa Linn.
— *tuberosa* Linn.
Phlox Drummondii Hook.
— *paniculata* Linn. Lusit. *Jasmineiro das florestas*.
— *reptans* Linn.
Phoenix dactylifera Linn. Lusit. *Palmeira da igreja, Tamareira*.
Phormium tenax Forst. Lusit. *Linho da Nova Zelandia*.
Phragmites communis Trin. Lusit. *Caníço d'agoa*.
Phyllanthus Niruri Thunb.
Phyllocactus Ackermanni Lnk.
— *Hookeri* Lnk.
— *Phyllanthus* Lnk.
Physalis Alkekengi Linn. Lusit. *Alquequenge*.
— *angulata* Linn. Lusit. *Camarú*.

- Physalis Peruviana* Nees. var. β *integrifolia* Lusit. *Joaz, Catapá*.
— *somnifera* Lnk. var. β *communis* Lnk. Lusit. *Satilhas*.
— *viscosa* Linn.
Physospermum aquilegifolium Koch.
Phytolacca decandra Linn. Lusit. *Herva dos cachos da India*.
— *octandra* Mog.
Picea pectinata Don. (D.) Lusit. *Abeto com folhas de teixo*.
Piconia excelsa DC. Lusit. *Oliveira da Madeira*.
Picridium Tingitanum Dsf.
— *vulgare* Dsf.
Picris hieracioides Linn.
Pimpinella Anisum Linn. Lusit. *Herva doce*.
— *bubonoides* Brot.
Pinguicula Lusitanica Linn.
Pinus Pinaster Linn. Lusit. *Pinheiro marítimo*.
— *Pinea* Linn. Lusit. *Pinheiro manso*.
— *Strobis* Linn. Lusit. *Pinheiro branco do Canada, Pinheiro do lord*.
— *silvestris* Linn. Lusit. *Pinheiro bravo*.
Piper Amalago Linn.
— *umbellatum* Linn.
Piptadenia peregrina Bnth.
Piptatherum multiflorum Beauv. Lusit. *Talhadente*.
Pircunia dioica Mog. Lusit. *Tintoreira*.
Pistacia Lentiscus Linn. Lusit. *Lentisco verdadeiro, Aroeira*.
— *Therebinthus* Linn. Lusit. *Cornalheira, Almessequeira*.
Pisum sativum Linn. var. α *humile* Poir. Lusit. *Ervilha anã*.
— *sativum* Linn. var. β *macrocarpum* Ser. Lusit. *Ervilha grande de quebrar*.
— *sativum* Linn. var. δ *quadratum* DC. Lusit. *Ervilha de debulhar quadrada*.
— *sativum* Linn. var. α *sacharatum* Ser. Lusit. *Ervilha de debulhar redonda*.
Pitcairnia bromeliaefolia Herit.
Pittosporum Tobira Ait.
— *undulatum* Vent.
— *viridiflorum* Sims.
Planera Richardi Mx.
Plantago Bellardi All.
— *Coronopus* Linn. var. β *hirsuta* Barn. Lusit. *Diabelha, Guiabelha*.
— *Cynops* Linn. Lusit. *Zaragatôa maior*.
— *Lagopus* Linn. var. α *hispida* Lusit. *Orelha de lebre*.
— *Lagopus* Linn. var. γ *latifolia* Lusit. *Diabelha ou Orelha de lebre do Reino*.
— *lanceolata* Linn. var. θ *crassa*, Lusit. *Tanchagem menor ou das boticas*.

- Plantago major* Linn. var. *bracteata* Lusit. *Tanchagem maior*.
— *Psyllium* Linn. var. *Afra* Walp. Lusit. *Zaragatóa*.
— *serraria* Linn. var. *crassa*.
Platanus orientalis Linn. Lusit. *Platano*.
Plumbago Capensis Thunb. Lusit. *Dentelaria do Cabo*.
— *Europaea* Linn. Lusit. *Dentelaria*.
Poa annua Linn. Lusit. *Relva dos caminhos annual*.
— *bulbosa* Linn.
— *Eragrostis* Linn.
— *nemoralis* Linn.
— *trivialis* Linn. Lusit. *Relva dos caminhos perenne*.
— *verticillata* Cav.
Poinciana Gilliesii Hook.
Poinsettia pulcherrima Grah.
Polyanthes tuberosa Linn. Lusit. *Angelica dos jardins*.
— *tuberosa* Linn. subvar. *pleniflora*. Lusit. *Angelica de flor dobrada*.
Polygala microphylla Linn.
— *myrtifolia* Linn. var. *α vera* DC.
— *oppositifolia* Linn. var. *major* Ker.
— *speciosa* Sims.
— *vulgaris* Linn. Lusit. *Polygala vulgar*, *Herva leiteira*.
Polygonatum vulgare Dsf. Lusit. *Sello de Salomão*.
Polygonum amphibium Linn.
— *aviculare* Linn. Lusit. *Semprenoiva dos modernos*, *Corriola bastarda*, *Centinodia*, *Sanguinuria*, *Sanguinha*.
— *Convolvulus* Linn.
— *Hydropiper* Linn. Lusit. *Pimenta d'agoa*, *Persicaria mordaz*.
— *maritimum* Linn.
— *orientale* Linn. Lusit. *Rigor*, *Monco de Perú*.
— *Persicaria* Linn. Lusit. *Persicaria*, *Herva pecegueira*.
— *segetum* Humb.
— *setaceum* Baldu.
— *tenue* Mx.
Polypodium vulgare Linn. Lusit. *Polypodio*.
Polypogon maritimus Willd.
Populus alba Linn. Lusit. *Alema ordinario*, *branco*, ou *alvar*, *Faia branca*.
— *dilatata* Ait. Lusit. *Choupo de Italia*, ou *pyramidal*.
— *laevigata* Ait.
— *monilifera* Ait. Lusit. *Choupo Suisso*.
— *nigra* Linn. Lusit. *Choupo ordinario*, ou *Alema negro*.
Portulaca grandiflora Cambess.
— *oleracea* Linn. var. *β sativa* DC. Lusit. *Beldroéga das hortas*.
— *oleracea* Linn. var. *α silvestris* DC. Lusit. *Beldroéga*.

- Portulacaria Afra Jacq.
Potamogeton crispus Linn.
— densus Linn.
— natans Linn. Lusit. *Celga aquatica*.
Potentilla Anserina Linn. Lusit. *Ansarinha*, *Argentina*.
— argentea Linn.
— reptans Linn. Lusit. *Potentilla*, *Cinco em rama*.
— Tormentilla Nestl. Lusit. *Tormentilla*, *Sete em rama*.
Poterium agrimonioides Linn. Spach.
— Sanguisorba Linn. Lusit. *Pimpinella menor* ou *hortense*.
Prasium majus Linn. Lusit. *Prasio*, *Madre da esmeralda*.
Primula Auricula Linn. Lusit. *Orelha de urso*.
— Auricula Linn. subvar. pleniflora. *Orelha de urso de flor dobrada*.
— elatior Jacq. Lusit. *Primavera dos jardins*.
— grandiflora Lam. Lusit. *Quejadilho*.
— grandiflora Linn. subvar. pleniflora, purp.
— officinalis Jacq. Lusit. *Primavera*.
— Sinensis Lindl.
Prinus verticillatus Linn.
Prismatocarpus nitidus Herit.
Protococcus viridis Ag.
Prunella vulgaris Linn. var. β vulgaris Bth.
— grandiflora Mch. Lusit. *Herva ferrea*, *Prunella*.
Prunus domestica Linn. Lusit. *Ameixieira mansa*, *Abrunheiro manso*.
— spinosa Linn. Lusit. *Ameixieira brava*, *Abrunheiro bravo*.
Psidium Araça Raddi. Lusit. *Araçá-iba*, *Araçá-mirim*.
— pomiferum Linn. Lusit. *Araçá-guaçu*.
— pyriferum Linn. Lusit. *Guaiába*.
Psilostemon Creticum DC.
Psoralea aculeata Linn.
— glandulosa Linn.
— pinnata Linn.
— spicata Linn.
Ptarmica macrophylla DC.
Ptelea trifoliata Linn.
Pteris aquilina Linn. Lusit. *Feto femea das boticas*.
Pterocarya Caucasica Knth.
Pulicaria odora Reichenb. Lusit. *Herva montã*.
— dysenterica Grtn.
Punica Granatum Linn. var. α rubrum DC. Lusit. *Romeira ordinaria*.
— Granatum Linn. var. β albescens DC. Lusit. *Romeira doce*.
— Granatum Linn. β albescens DC. subvar. pleniflora. Lusit. *Romeira de flor dobrada*.

- Punica nana* Linn. Lusit. *Romeira anã*.
Pupalia atropurpurea Moq.
Pyrethrum Indicum Cass.
— *Myconis* Munch. Lusit. *Pampilho de Micão*.
— *Parthenium* Sm. Lusit. *Matricaria, Artemisia dos herbarios*.
Pyrus acerba DC. Lusit. *Macieira azeda*.
— *aucuparia* Grtn. Lusit. *Tramazeira, Cornogodinho*.
— *communis* Linn. var. *a* *Achras Wallr.* Lusit. *Pereira brava*.
— *communis* Linn. β *Pyraster Wallr.* Lusit. *Catapreiro*.
— *communis* Linn. γ *sativa* DC. Lusit. *Pereira commum.*
— *communis* Linn. subvar.
— *Malus* Linn. Lusit. *Macieira doce*.
— *Malus* var.
— *Sorbus* Linn. Lusit. *Sorveira*.



- Quamoclit coccinea* Munch.
— *hederifolia* Chois.
— *vulgaris* Chois. Lusit. *Trepadeira carmesim*.
Queltia foetida Herb. var. *a* *incomparabilis* Knth.
— *foetida* Herb. subvar. *pleniflora*.
— *Jonquilla* Herb. Lusit. *Junquilha*.
— *odora* Herb. var. β *calathina* Knth. Lusit. *Junquilha chei-roso*.
Quercus australis Lnk. Lusit. *Carvalho cerquinho da Beira*.
— *faginea* Lam. Lusit. *Carvalho pardo da Beira*.
— *Ilex* Linn. Lusit. *Azinheira, Azinho*.
— *gramuntia* Linn.
— *pedunculata* Willd. Lusit. *Carvalho commum.*
— *Pseudo suber* Santi.
— *Robur* Willd. Lusit. *Carvalho roble*.
— *Suber* Linn. Lusit. *Sobreiro, Sobre*.
— *Toza* Bosc. Lusit. *Carvalho anão*.
Queria Hispanica Linn.

R.

- Ramondia Pyrenaica Rich. (L. C.)
Ranunculus acris Linn. subvar. pleniflorus. Lusit. Botão de oiro sublime.
— aquatilis Linn. var. α heterophyllus DC.
— Asiaticus Linn. var. β sanguineus DC. subvar. pleniflorus. Lusit. Rainunculo dobrado dos floristas.
— Asiaticus Linn. γ tenuilobus DC. subvar. pleniflorus. Lusit. Borboleta dobrada de folha recortada.
— Asiaticus Linn. α vulgaris DC. Lusit. Borboleta.
— arvensis Linn.
— bullatus Linn. Lusit. Montã do outono, Rainunculo belhado.
— Flammula Linn.
— sceleratus Linn. Lusit. Pataluco de valles, Rainunculo mataboi.
— repens Linn. Lusit. Botão de oiro rasteiro, Herva belida, Pataluco.
— repens Linn. subvar. pleniflorus.
Raphanistrum segetum Baumg. Lusit. Saramago.
Raphanus sativus Linn. stirp. A. radícula DC. var. α rotunda DC. Lusit. Rabão redondo.
— sativus Linn. B. niger. DC. var. α vulgaris DC. Lusit. Rabão comprido.
Raphiolepis rubra Lindl.
Rapistrum rugosum Berger.
Reseda alba Linn.
— linifolia Hornem.
— Luteola Linn. Lirio dos tintureiros.
— odorata Linn. Lusit. Minhonete.
— Phytheuma Linn.
Retama monosperma Boiss. Lusit. Piorno branco.
— sphaerocarpa Boiss. Lusit. Piorno amarello.
Rhagadiolus stellatus DC. var. γ edulis DC.
Rhamnus Alaternus Linn. Lusit. Aderno bastardo, Sanguinho das seves, Sandim dos cortidores.
— Frangula Linn. Lusit. Frangula, Sanguinheiro, Amieiro negro, Zangrinheiro.
Rheum palmatum Linn. Lusit. Ruibarbo da China.
— undulatum Linn.
Rhipsalis mesembrianthemoides Haw.
— Swartziana Pfeiff.
Rhododendrum arboreum Sm. var. α puniceum DC.
— Indicum Sweet.
— Ponticum Linn.

- Rhodora Canadensis Linn.
Rhus copalina Linn.
— Coriaria Linn. Lusit. *Sumagre*.
— glabra Linn.
— lobata Poir.
— pubescens Thunb.
— Toxicodendron Linn.
Rhynodidum bituminosum Presl. Lusit. *Trevo bituminoso*.
— Palaestinum Presl.
Ribes aureum Pursh.
— rubrum Linn. Lusit. *Groselheira das groselhas finas vermelhas*.
— rubrum Linn. var.
— Uva crisper Linn. Lusit. *Groselheira grossa, Uva crespa*.
Ricinus communis Linn. Lusit. *Carrapateiro, Catapucia maior, Mammona*.
— communis Linn. var.
Rivina laevis Linn.
Robinia hispida Linn.
— Pseudacacia Linn. Lusit. *Acacia bastarda*.
Rochea falcata DC.
Rosa alba Linn. var. α vulgaris Lusit. *Rosa branca*.
— alba Linn. subvar. pleniflora.
— atropurpurea Brot.
— canina Linn. var. α glabra Desv. Lusit. *Rosa de cão, Silva macha*.
— centifolia Linn. var. ϵ muscosa Ser. Lusit. *Rosa de musgo*.
— centifolia Linn. π Pomponia Lindl.
— Eglanteria Linn. var. α lutea Red. et Thor. (C.) Lusit. *Rosa amarella*.
— ? Gallica Linn. var. η parvifolia Ser.
— ? Gallica Linn. α pumila DC.
— Indica Linn. var. θ semperflorens Ser.
— moschata Mill. Lusit. *Rosa mosqueta*.
— sempervirens Linn. var. α scandens DC.
Rosmarinus officinalis Linn. Lusit. *Alecrim*.
Rubia splendens Hoffm. et Lnk. Lusit. *Ruiva ou Granza brava*.
— tinctorum Linn. Lusit. *Ruiva ou Granza dos tintureiros*.
Rubus corylifolius Sm.
— fruticosus Linn. Lusit. *Silva, Sarça*.
— fruticosus Linn. var. δ inermis DC. Lusit. *Silva de S. Francisco*.
— Idaeus Linn. var. α vulgatus Arrh. Lusit. *Silva framboeza, Sarça Idéa*.
— rosaeifolius Sm.
Ruellia formosa Andr.



- Rumex Acetosa Linn. Lusit. *Azêda*.
— Acetosa Linn. var. cultus.
— Acetosella Linn. Lusit. *Azedinha*.
— acutus Linn.
— bucephalophorus Linn.
— pulcher Linn. Lusit. *Labaga sinuada*.
— scutatus Linn. Lusit. *Azêda Romana*.
— vesicarius Linn.
Ruscus aculeatus Linn. Lusit. *Gilbarbeira*.
— racemosus Linn.
Russelia juncea Zucc.
Ruta graveolens Linn. Lusit. *Ruda*, *Arruda*.
— montana Linn. Lusit. *Arrudão*.

S.

- Sacharum officinarum Linn. Lusit. *Canna do assucar*.
Sagina erecta Linn.
— procumbens Linn.
Sagittaria sagittifolia Linn. Lusit. *Setta*, *Frecha*.
Salicornia herbacea Linn. var. β prostrata Moq.
Salisburia adiantifolia Sm.
Salix alba Linn. Lusit. *Salgueiro branco*.
— Babylonica Linn. Lusit. *Chorão*.
— phylicaeifolia Linn. Lusit. *Salgueiro preto*.
— salviaefolia Linn.
— viminalis Linn. Lusit. *Vimeiro do Norte*, *Salgueiro Francez*.
— vitellina Lusit. *Vimeiro ordinario*.
Salsola Tragus Linn. Lusit. *Trago espinhoso*, *Gramata*, *Barri-
lheira espinhosa*.
— vermiculata Linn.
Salvia amarissima Ort.
— bicolor Dsf.
— Canariensis Linn.
— chamaedryoides Cav.
— clandestina Linn.
— clandestina Linn. var. β multifida Bnth.
— coccinea Linn.
— eriocalyx Bert.
— fulgens Cav.
— Horminum Linn. subvar. *purpurea*.
— Horminum Linn. subvar. *coccinea*.

- Salvia Lusitanica Jacq.
— Mexicana Linn.
— officinalis Linn. Lusit. *Salva das boticas*.
— officinalis Linn. var. colorata.
— patens Cav.
— sclareoides Brot.
— splendens Sellow.
— Verbenaca Linn.
— verticillata Linn.
Sambucus Ebulus Linn. Lusit. *Engos*.
— nigra Linn. Lusit. *Sabugueiro*.
— nigra Linn. var. δ laciniata DC.
Samolus Valerandi Linn. Lusit. *Alface dos rios*.
Sanguisorba officinalis Linn. Lusit. *Pimpinella de Italia*, *Sanguisorba*.
Sanicula Europaea Linn. Lusit. *Sanicula vulgar*.
Santolina Chamaecyparissus Linn. Lusit. *Abrotano femea*, *Guarda roupa*.
Sanvitalia procumbens Lam.
Sapindus Saponaria Linn. Lusit. *Saboeira*.
Saponaria officinalis Linn. Lusit. *Saboeira legitima*.
Sarthothamum patens Webb. Lusit. *Giesteira das serras*.
Satyria hortensis Linn. Lusit. *Segurelha*.
Saxifraga granulata Linn. var. α vulgaris Haw. Lusit. *Saxifraga branca*.
— ligulata Wall.
— umbrosa Linn.
Scabiosa atropurpurea Linn. Lusit. *Saudade*, *Suspiro dos jardins*.
— Columbaria Linn.
— Cretica Linn.
— Succisa Linn. Lusit. *Escabiosa*, *Morso diabolico*.
Scandix Pecten Veneris Linn. Lusit. *Agulha de pastor*, ou *Herva agulheira ordinaria*.
Schinus Molle Linn. Lusit. *Pimenteiro falso ou do Perú*.
— Molle Linn. var. β Areira Linn.
Schizanthus pinnatus Rz. et Pav.
Shizopetalon Walkerii Hook.
Schotia speciosa Jacq. Lusit. *Scocia escarlata ou do Cabo*.
Scilla cernua Lnk. et Hoffmegg.
— hyacinthoides Linn.
— Peruviana Linn. Lusit. *Albarrã do Perú*.
— pumila Brot.
Scirpus lacustris Linn. Lusit. *Bunho*.
— mucronatus Linn. Lusit. *Castanhol*.
Scolopendrium officinarum Sm. Lusit. *Lingua cervina*.

- Scolymus Hispanicus* Linn. Lusit. *Cardo de ouro, Cangarinha*
Scoparia dulcis Linn.
Scorpiurus muricata Linn.
— *subvillosa* Linn.
— *sulcata* Linn.
— *vermiculata* Linn.
Scrophularia aquatica Linn. Lusit. *Escrophularia; Herva das escaldadellas.*
— *frutescens* Linn.
— *pinnatifida* Brot.
— *sambucifolia* Alp. var. β *mellifera* Fisch. Mey. et Lallemand.
— *Scorodonia* Linn.
Scutellaria minor Linn.
Secale cereale Linn. Lusit. *Centeio.*
Sedum acre Linn. Lusit. *Vermicularia.*
— *album* Linn. Lusit. *Arroz dos telhados.*
— *altissimum* Poir. Lusit. *Herva pinheira enxuta.*
— *Anglicum* Huds.
— *Telephium* Linn. Lusit. *Favaria maior, Herva dos callos.*
— *ternatum* Mx.
Sempervivum arachnoideum Linn.
— *arboreum* Linn. Lusit. *Saião.*
Senecio Cineraria DC.
— *cruentus* DC.
— *elegans* Linn. Lusit. *Não me deixes dos floristas.*
— *Heritieri* DC.
— *Jacobaea* Linn. Lusit. *Tasna, Tasneira.*
— *scandens* DC.
— *sylvaticus* Linn.
— *viscosus* Linn.
— *vulgaris* Linn. Lusit. *Tasneirinha, Cardo morto.*
Serapias Lingua Linn.
Sesamum Indicum DC. var. *quadridentatum* DC. Lusit. *Gergelim, ou Cirgilim da India.*
Setaria glauca Beauv. Linn. Lusit. *Milhã garça ou glauca.*
— *italica* Knth. Lusit. *Milho painço.*
— *verticillata* Beauv. Lusit. *Milhã verticillada.*
— *viridis* Beauv. Lusit. *Milhã verde.*
Sherardia arvensis Linn.
Sibthorpia Europaea Linn.
Sida malvaeflora DC.
Sideritis perfoliata Linn.
— *Romana* Linn.
Silybum Marianum Grtn. Lusit. *Cardo de Santa Maria, Cardo leiteiro.*
Silene Armeria Linn.

- Silene inflata* Sm. var. α *vulgaris* Oth. Lusit. *Herva traqueira*.
— *Lusitanica* Linn.
— *nocturna* Linn.
— *pendula* Linn.
— *pendula* Linn. var. β *erectiflora* Oth.
— *sericea* All. var. β *minor* Oth.
Simethis bicolor Knth.
Sinapis alba Linn. Lusit. *Mostarda branca*.
— *arvensis* Linn.
— *incana* Linn.
— *nigra* Linn. Lusit. *Mostarda negra* ou *ordinaria*.
— *orientalis* Linn.
Sisyrinchium Bermudiana Linn.
Smilax aspera Linn. Lusit. *Legação*, *Salsaparrilha do Reino*.
Smyrnum Olusatrum Linn. Lusit. *Salsa dos cavallos*.
Solanum auriculatum Ait. var. β *pulverulentum* Sendt.
— *Dulcamara* Linn. Lusit. *Dulcamára*, *Doce amarga*, *Uva de cão*.
— *Giló Raddi*. Lusit. *Tomate da princeza*.
— *Jacquini* Will.
— *mamosum* Linn.
— *Melongena* Linn. var. β *esculantum* Walp. Lusit. *Beringella roxa*.
— *Melongena* Linn. var. α *ovigerum* Walp. Lusit. *Beringella dos ovos*.
— *nigrum* Linn. var. α *genuinum* Sendt. Lusit. *Hervô moura*.
— *Pseudo capsicum* Linn. Lusit. *Pimentão doce*, *Gingeira do Brazil*.
— *pyracanthum* Lam.
— *radicans* Linn.
— *sodomeum* Linn. Lusit. *Tomates de Sodoma*.
— *stramonifolium* Jacq.
— *tuberosum* Linn. Lusit. *Batata ordinaria*, *Ingleza* ou *da India*.
— *tuberosum* Linn. var.
— *villosum* Lam.
Soldanella alpina Linn.
Solidago Mexicana Linn.
— *Virgaurea* Linn. var. α *vulgaris* DC. Lusit. *Virgaurea verdeadeira*, *Vara de ouro*.
— *Virgaurea* Linn. var. δ *minor*.
Soliva Lusitanica Less.
Sollya heterophylla Lindl.
Sonchus asper Vill. Lusit. *Serralha preta* ou *espinhosa*.
— *ciliatus* Lam. Lusit. *Serralha branca*.

- Sorghum cernuum* Willd.
— *Halepense* Pers. Lusit. *Zaburro de Alepo*.
— *rubens* Willd. Lusit. *Milho Zaburro vermelho*.
— *vulgare* Pers. Lusit. *Milho Zaburro branco*.
Sparaxis tricolor Ker. var. β *sanguineo-purpurea* Loud.
Sparganium ramosum Sw.
Sparmannia palmata Mey. (E.)
Spartium junceum Linn. Lusit. *Giesta ordinaria*, *Giesteira dos jardins*.
Specularia Speculum Alph. DC. Lusit. *Espelho de Venus*.
— *hybrida* Alph. DC.
Spergula arvensis Linn. Lusit. *Esparguta*.
— *pentandra* Linn.
Spergularia rubra Cambess.
Sperkelia formosissima Herb. Lusit. *Flor de Liz*.
Sphacelia segetum Leveil. Lusit. *Cravagem do centeio*.
Spilanthes oleracea Jacq. Lusit. *Mastruço de Peru*.
Spinacia oleracea Linn. Lusit. *Espinafre*.
Spiranthes autumnalis Rich. (L. C.)
Spiraea betulaeifolia Pall.
— *corymbosa* Raf.
— *Douglasii* Hook
— *Filipendula* Linn. var. α *vulgaris* Cambess. Lusit. *Filipendula*.
— *Lindleyana* Wall.
— *Ulmaria* Linn. var. α *tomentosa* Cambess. subvar. *pleni-flora*. Lusit. *Herva ulmeira*, *Rainha dos prados*, *Ulmaria de flor dobrada*.
Stachys arvensis Linn.
— *Germanica* Linn.
— *palustris* Linn.
Stapelia hirsuta Linn.
— *variegata* Linn.
Staphylea pinnata Linn.
Statice Limonium Linn. Lusit. *Limonio*.
— *mucronata* Linn. fl. Lusit. *Perpetua Marroquina*.
— *ovalifolia* Poir.
— *sinuata* Linn.
Stellaria media Sm. Lusit. *Morugem vulgar ou branca*, *Orelha de rato dos hervolarios*.
Sternbergia lutea Gawl.
Stipa tortilis Dsf.
Stranvaesia glaucescens Lindl.
Striga aspera Benth.
Suaeda fruticosa Forsk.
Sutherlandia frutescens R. Br.

- Swertia perennis* Linn.
Symphoricarpus racemosus Mx.
— vulgaris Mx.
Symphytum asperimum Sims.
— officinale Linn. Lusit. *Consolda maior*.
Syringa Persica Linn. var. β laciniata Vahl. Lusit. *Lilaz de Percia*.
— vulgaris Linn. var. δ alba Dietr. Lusit. *Lilaz branco*.
— vulgaris Linn. var. α violacea. Dietr. Lusit. *Lilaz roxo*.

T.

- Tacsonia mollissima* H. B. et Knth.
Tagetes erecta Linn. Lusit. *Cravo de defuncto*.
— lucida Cav.
— patula Linn. Lusit. *Cravo de Tunes*.
Talinum crassifolium Willd.
Tamarindus Indica Linn. Lusit. *Tamarindo*.
Tamarix Gallica Linn. var. α subtilis Ehrenb. Lusit. *Tamarqueira*, *Tamariz*.
Tamus communis Linn. Lusit. *Norça preta*.
Tanacetum Balsamita Linn. Lusit. *Hortelã Franceza*, ou *Romana de Laguna*.
— vulgare Linn. Lusit. *Tanaceto*, *Athanasia das boticas*.
Taraxacum Densleonis Dsf. Lusit. *Taraxaco*, *Dente de leão*.
Taxus baccata Linn. Lusit. *Teixo*.
Tecoma Capensis Lindl.
— radicans Juss.
Teesdalia nudicaulis R. Br.
Telmatophace gibba Scheild. Lusit. *Lentilha d'agoa maior*.
Teloxys aristata Moq.
Tetragonia expansa Ait. Lusit. *Espinafre de Nova Zelândia*.
Tetragonolobus purpureus Mch.
Tetranema Mexicanum Bnth.
Teucrium betonicum Herit.
— Botrys Linn.
— bracteatum Dsf.
— Chamaedrys Linn. Lusit. *Carvalhinha*, *Chamedris*.
— fruticosum Linn.
— Hircanicum Linn.
— lucidum Linn.
— Marum Linn. Lusit. *Herva* ou *Teucrío dos gatos*.
— Polium Linn. var. γ vulgare Boiss. Lusit. *Pólio montano*.

- *Pseudo chamaepytis* Linn.
- *Scorodonia* Linn.
- Thalictrum flavum* Linn. Lusit. *Talictro ordinario*.
- Thesium Linophyllum* Linn.
- Thevetia neriifolia* Juss.
- Thrinicia tuberosa* DC.
- Thunbergia alata* Boj. Hook.
- Thymus angustifolius* Pers. Lusit. *Serpão do monte*.
- *capitatus* Hoffm. et Lnk. Lusit. *Tomilho de Creta ou de Dioscorides*.
- *capitellatus* Hoffm. et Lnk.
- *Mastichina* Linn.
- *Serpyllum* Linn. Lusit. *Serpão*.
- *vulgaris* Linn. Lusit. *Tomilho*.
- Tigridia Pavonia* Juss.
- Tilia silvestris* Dsf. var. *cordifolia* v. *major* Spach. Lusit. *Tilia*.
- Tolpis barbata* Grtn. Lusit. *Leituga*.
- Tournefortia fruticosa* Ker.
- Trachaelium caeruleum* Linn.
- Tradescantia discolor* Ait. Lusit. *Ephemerina de duas cores*.
- *erecta* Cav.
- *Virginica* Linn. Lusit. *Ephemerina da Virginia*.
- Tragopogon porrifolium* Linn. Lusit. *Cersefí*, *Barba de bode*.
- Tribulus terrestris* Linn. Lusit. *Abrolho terrestre*.
- Trichonema Bulbocodium* Ker.
- Trifolium angustifolium* Linn.
- *arvense* Linn.
- *filiforme* Linn.
- *fragiferum* Linn.
- *lappaceum* Linn.
- *pratense* Linn. Lusit. *Trevo dos prados*.
- *procumbens* Linn.
- *repens* Linn. Lusit. *Trevo branco*.
- *resupinatum* Linn.
- *rubens* Linn.
- *scabrum* Linn.
- *squarrosum* Linn.
- *stellatum* Linn.
- *subterraneum* Linn.
- *tomentosum* Linn.
- Triglochin maritimum* Linn.
- Trigonella Foenum Graecum* Linn. Lusit. *Alforva*, *Alforna*, *Feno Grego*, *Hervinha*.
- Tripolium vulgare* Nees.
- Tripsacum dactylodes* Linn.

- Triticum junceum* Linn.
— *pinnatum* Mch.
— *Polonicum* Linn.
— *Spelta* Linn.
— *vulgare* Vill. var. α *aestivum* Knth. Lusit. *Trigo tremez*.
— *vulgare* Linn. var. β *hybernum* Knth. Lusit. *Trigo gallego*.
— *turgidum* Dsf. Lusit. *Trigo mourisco*.
Tritonia longiflora Ker.
— *squalida* Ker.
Trixago Apula Stev.
Trollius Europaeus Linn.
Tropaeolum aduncum Sm. Lusit. *Canario*.
— *majus* Linn. Lusit. *Chaga*, *Mastruço de Peru*.
— *majus* Linn. var. β *atrosanguineum* Sw.
Tulipa Clusiana Vent.
— *Gesneriana* Linn.
— *Gesneriana* Linn. subvar. *pleniflora*.
Turbith Mathioli Tausch.
Turnera ulmifolia Linn.
Turrilis glabra Linn.
Typha latifolia Linn. Lusit. *Tabua larga*.

U.

- Ulex Europaeus* Linn. *Tojo ordinario*.
— *genistoides* Brot.
Ulmus campestris Linn. Lusit. *Ulmeiro*, *Ulmo*, *Otmo*.
Umbilicus pendulinus DC. Lusit. *Conchello*, *Conchello*, *Sombreirinho dos telhados*, *Orelha de monge*.
Uniola paniculata Linn.
Urena scabriuscula DC.
Urginea Scilla Stein. Lusit. *Cebolla albarã*.
Urospermum picroides Dsf.
Urostigma benjamineum Miquel.
— *elasticum* Miquel.
Urtica dioeca Linn. Lusit. *Urtigão*, *Urtiga maior*.
— *Lusitanica* Bnt. Lusit. *Urtiga menor caudata*.
— *nivea* Linn.
— *urens* Linn. Lusit. *Urtiga menor*.
Ustilago Maydis Tul. Lusit. *Carvão do milho*.

V.

- Vaccaria vulgaris* Host.
Vaillantia muralis Linn.
Valeriana Phu Linn.
Valerianella coronata DC. var. β *discoidea* DC.
— *olitoria* Mnch. Lusit. *Alface de cordeiro*.
Vallisneria spiralis Linn.
Verbascum pulverulentum Vill.
— *sinuatum* Linn. Lusit. *Verbasco ondeado*.
— *Thapsus* Linn. Lusit. *Verbasco*.
— *virgatum* With. Lusit. *Blataria maior*.
Verbena Aubletia Linn.
— *Bonariensis* Linn.
— *chamaedrifolia* Juss. var. α *Melindres Schauer*.
— *officinalis* Linn. Lusit. *Urgebão, Verbena*.
— *venosa* Gill. et Hook.
Verbesina crocata Less.
Veronica Anagallis Linn.
— *agrestis* Linn.
— *arvensis* Linn.
— *Beccabunga* Linn. *Beccabunga*.
— *hederaefolia* Linn.
— *officinalis* Linn. Lusit. *Veronica de Allemanha ou das boticas*.
— *paniculata* Linn.
— *serpyllifolia* Linn.
— *spicata* Linn.
— *Teucrium* Linn. Lusit. *Veronica, Teucrieta*.
Viburnum cylindricum Hamilt.
— *Opulus* Linn. Lusit. *Rosa de Gueldres, Sabugueiro d'agoa*.
— *Opulus* Linn. var. β *sterilis* DC. Lusit. *Novellos*.
— *Tinus* Linn. var. β *lucidum* Ait. Lusit. *Folhado*.
Vicia Broteriana Ser.
— *Cracca* Linn.
— *lutea* Linn.
— *Narbonensis* Linn.
— *sativa* Linn. var. β *segetalis* Ser. Lusit. *Ervilhaca dos tri-gos*.
Vinca media Lnk. et Hoffmsgg. Lusit. *Congossa maior*.
— *minor* Linn. Lusit. *Congossa menor*.
— *rosea* Linn.
— *rosea* Linn. subvar. *albiflora* DC.
Vincetoxicum nigrum Mnch.

- Viola canina* Linn. Lusit. *Beneffe da Beira*, *Violeta brava*.
— *canina* Linn. var. *alba* DC. Lusit. *Beneffe de flor branca*.
— *montana* Linn. γ *lactea* DC.
— *odorata* Linn. var. β *alba* DC. Lusit. *Violeta* ou *Viola de flor branca*.
— *odorata* Linn. var. α *vulgaris* DC. Lusit. *Violeta de flor roxa*.
— *tricolor* Linn. var. η *arvensis* DC.
— *tricolor* Linn. var. α *hortensis* DC. Lusit. *Amor perfeito*.
Vitis vinifera Linn. var. *praecox*, Lusit. *Videira do S. João*.
— *vinifera* Linn. var.

W.

- Watsonia spicata* Ker.
Westringia rosmarinifolia Sm.
— *frutescens* DC.
Wisteria floribunda DC.
— *Chinensis* DC.
Wulfenia Carinthiaca Jacq.

X.

- Xanthium strumarium* Linn. Lusit. *Barbana menor*.
— *spinosum* Linn.
Xanthorrhiza apiifolia Herit.

Y.

- Yucca aloifolia* Linn.
— *Gloriosa* Linn.

- Z**
- Zannichelia palustris** Linn.
Zea Mays Linn. var. alba. Lusit. *Milho branco*.
— Mays Linn. var. lutea. Lusit. *Milho amarello*.
— Mays Linn. var. purpurea. Lusit. *Milho roxo*.
— Mays Linn. var. nana. Lusit. *Milho anão*.
— Mays Linn. var. macrosperma. Lusit. *Milho gigante*.
— Mays Linn. var. microsperma. Lusit. *Milho perola*.
— Mays Linn. var. viridis. Lusit. *Milho verdeal*.
Zingiber officinale Rosc. Lusit. *Gingibre*, *Gingivre*,
Zinnia elegans Jacq. var. δ coccinea DC.
— elegans Jacq. var. α violacea DC.
— multiflora Linn. var. β flava DC.
— multiflora Linn. var. α rubra DC.
Zizyphus vulgaris Lam. Lusit. *Açufeita maior*, *Macieira da anafega*, *Jujuba de Miller*.
— spina Christi Willd.

X

Y

AUCTORES

IN PLANTARUM INDICE CITATI.

A.

- Ag.** C. Ar. Agardh, prof. Lundinensis: *Synopsis Algarum Scandinaviae*. Lund. 1817. *Species Algarum rite cognitae*. Lund. 1820.
- Ait.** Gul. Aiton, horti Kewensis regii praefectus, auxilio Jonae Dryandri edidit *Hortum Kewensem*. vol. 1. — 3. Lond. 1789. Filius, Gul. Townsend Aiton, successor patris, adjuvante imprimis R. Brownio, secundam editionem curavit, vol. 1. — 5. Lond. 1810 — 1813.
- All.** Carol. Allioni, prof. Taurinensis: *Flora pedemontana*, vol. 1 — 3. Aug. Taur. 1785.
- Alp.** Prosp. Alpini, prof. Patavinus, diu in Aegypto et Graecia degit. *De plantis Aegypti*, ed. J. Vcsling. Patav. 1640. *De plantis exoticis*. Venet. 1627.
- Alph. DC.** Alphons. de Candolle, prof. Genevensis, Prodrorum a patre inchoatum, conjunctis studiis plurium Auctorum, nunc persequitur.
- Andr.** Henr. Andrews, pictor: *The botanists repository*, vol. 1 — 6. London 1797. *Coloured engravings of heaths*, vol. 1 — 5. Lond. 1802.
- Andrz.** Anton. Andrzejowski, adjutor Besseri, regiones Tyri, Borystheni et Hypani finitimas orasque Ponti euxini sedulo peragravit, plantas imprimis cruciferas scienter illustravit.
- Arrh.** Arrhenius: *Monographia Ruborum Sueciae*. Upsal. 1840.

B.

- Baldw.** Gul. Baldwin, medicus Savannae in Georgia Amer. bor., Elliottio, Nuttallio, aliis que multas largitus est plantas. *Observ. in Silliman's. Americ. Journal.*
- Gul. Baldwin, Philadelphensis, cum Torreyo plura communicavit.
- Barn.** F. Marius Barnéoud: *Monographie générale de la famille des Plantaginées.* Paris 1845.
- Barrel.** Jac. Barrelier, ex ordine monachorum Dominici, magnus peregrinator: *Plantae per Galliam, Hispaniam et Italiam observatae*, ed. Ant. Jussieu. Paris 1714.
- Bauh.** (C.) Casp. Bauhinus, prof. Basileensis: *Prodomus theatri botanici.* Fref. 1620.
- Bauh.** (J.) Jo. Bauhinus, prioris frater, archiater Montisbelgardi: *Historia plantarum universalis.* Vol. 1 — 3. Ebrodun. 1650 — 1651.
- Baumg.** Jo. Christ. Gottl. Baumgarten, medicus Schassburg in Transylvania: *Flora lipsiensis.* Lips. 1790. *Enumeratio stirpium magno ducatu Transylvaniae indigenarum.* tom. 1 — 3. Vindobon. 1816.
- Beauv.** A. M. F. J. Palisot de Beauvois, acad. Paris. socius, Guineam invisit, diu in Hispaniola et America boreali degit: *Essais d'une nouvelle agrostographie.* Paris 1812.
- Berger.** Bergeret: *Phytonomatotechnie universelle.* 3 vol. Paris.
- Berg.** (P.) Petr. Jon. Bergius, prof. Holmiensis: *Descriptiones plantarum e Capite bonae spei.* Stockh. 1767. *Materia medica e regno vegetabili.* vol. 1 — 2. Stockh. 1778.
- Bernh.** Jo. Jac. Bernhardt, prof. Erfurtensis. *Obs. in Schraderi diario* 1799.
- Bert.** Carol. Jos. Bertero, eximius peregrinator, qui per Indiam occidentalem studiose et scienter plantas collegit, et cum magistro Balbisio communicavit.
- Bertol.** Antonin. Bertolone, prof. Bononiensis: *Flora Italica sist. plant. in Italia et insulis sponte nascent.* Vol. 1 — 6. et 7. p. s. Bononiae. 1833 — 47.
- Bess.** W. J. J. Besser, prof. Creminicensis in Volhynia: *Primitiae florum Galliciae.* Vol. 1. 2. Vienn. 1809.
- Bieb.** Frider. Marschall a Bieberstein, a consil. status ruten.: *Flora taurico-caucasica.* Vol. 1 — 3. Charcov. 1808 — 1819.
- Blum.** C. L. Blum, praefectus horti botanici ad Bataviam, Javam perscrutatus est. *Catalogus van de gewassen in't Plantetuin te Buitenzorg.* Batav. 1823.

Bath.

- Benth.** G. Bentham, Labiatarum in Candollei Prodromo monographus Anglus, insignis peregrinator. *Labiatarum genera et species*, Lond. 1832.
- Boiss.** E. Bossier, Soc. Phys. Genev. Sod. in Hispania peregrinator, Plumbaginac. ord. in Candollei Prodromo elaboravit. Observ. in Annal. des scienc. natur. 3.^o ser.
- Boiv.** Boivin, botan. Gallicus: *Encycloped. du XIX siècle.*
- Boj.** W. Bojer, insul. Maurit. botanic. professor: *Hortus mauritianus.*
- Bonpl.** Amatus Bonpland, Humboldtii comes, dein hortis regis Malmaison et Navarre praefuit: *Description des plantes rares, cultivées à Malmaison et à Navarre*, fasc. 1—10. Paris 1813—1816.
- Bosc.** Ludov. Bosc, peregrinator, jam praefectus horti regii Parisiensis: Observ. in actis instit. Gallici, in Diction. des scienc. natur. et in Berl. magaz.
- Brongn.** Adolph. Brongniart, acad. Paris. socius: Observ. in Diction. des scienc. natur., Nouv. Annal. du Mus., Annal. des scienc. natur.
- Brot.** Felix Avellar Brotero, prof. Conimbricensis, dein Olysiptonensis: *Flora Lusitanica*. Vol. 1. 2. Olysipton. 1804—1805.
- Bung.** Alexander Von Bunge: *Plant. ab A. Lehman in itinere per deserta Asiae med. coll. enumerat. P. I. Dorpat. 1827. Plant. Mongholic-Chinens. decas 1. C. 3 tab. aenn. Casanii. 1835.*
- Burm.** Jo. Burmann, prof. Amstelodamensis: *Thesaurus ceilanicus*. Amst. 1737.

C.

- Cambess.** Cambessèdes in St. Hilar. Flor. Brasil. merid Sur les *Elatinées*, nouv. fam. Paris 1833.
- Campd.** F. Campdera, Hispanus: *Monographie des Rumez*, Paris 1819.
- Cass.** Henr. Cassini, symbolas plures ad Dictionn. des Scienc. natur. et Journ. de phys.
- Cav.** Ant. Jos Cavanilles, prof Matritensis: *Anales de cienc. naturales*. (n. 1—18. Madrid. 1890—1803.) *Monadelphiae* diss. 10. Matrit. 1790.
- Cels.** Francois Cels., horticult. Parisiensis: mss. ex Vis. *L'Orto botanico di Padova nell'anno 1842*, apud Walpers. Repertor.

- Cham.** Adalbert. a Chamisso, Kotzebuei comes in itinere $\pi\epsilon\pi\tau\epsilon\iota\sigma$ 1815—1818. Observ. in Kotzebuei itinere, in Horis physicis Berolinensibus et Schlechtendalii Linnæa.
- Chavan.** Chavannes: *Monographie des Antirrhinées*. Paris, 1833.
- Chois.** J. D. Choisy: *Prodromus d'une monographie des Hypericinées*. Genève, 1821. Adjuvit etiam Candolleum in Prodromo elaborando.
- Colla.** Aloys. Colla: *Hortus ripulensis*. Taurin. 1824. Appendix extat in mem. di Torino, 31.
- Commers.** Philibert. Commerson, insignis peregrinator, Bugainvillæi navarchi comes, thesauros plantarum Jussieo reliquit.
- Coss. et Germ.** Cosson et Germain: *Observat. sur les genres Fialago, Logfia et Marrubium*. Avec 2 planches, Paris 1843.
- Coss., Germ. et Wedell.**: *Introduit. à une flore analyt. et descript. des envir. de Paris. Suivie d'un catalogue des plant. vascul.* Paris 1842.
- Crantz.** Henr. Jo. Nepom. Crantz, prof. Vindobonensis: *Stirpæ austriacæ* fasc. 1—6. Vindob. 1769.
- Curt.** Gul. Curtis, pharmac. Londinensis: *Flora Londinensis*, vol. 1. 2. Lond. 1777. *Botanical magazine*, vol. 1—12, Lond. 1787—1798.
- Cyr.** Dominic. Cyrillo, prof. Neapolitanus, ad supplicium tractus 1799: *Plantarum rariorum regni Neapolitani* fasc. 1. 2. Neapol. 1788—1793.

D.

- Dalech.** Jac. Dalechamp, medicus Lugdunensis: *Historia generalis plantarum*, vol. 1. 2. Lugdun. 1587.
- DC.** Aug. Pyram. De Candolle, professor primum Monspelienis, denique Genevensis: *Prodromus systematis naturalis regni vegetabilis*. Vol. 7. Paris 1824 — 1838. Alph. D. C. fil. continuat.
- Decn.** J. Decaisne: *Plantes de l'Arabie heureuse*. Avec 3 planches. Paris 1839. *Liste des plant. rec. par Bové en Palest. et Syr.* Paris 1835. Ord. Asclepiad. in Candollei Prodromi part. 8. elaboravit.
- Delil.** Alir. Rafen. Delile, prof. Mospeliensis, Aegyptum a Napoleone occupatam perscrutatus est: *Floræ aegyptiacæ illustratio*. Paris 1813.

- Desv.* N. A. Desvaux: *Journal de Botanique*. Vol. 1—5. Paris 1808—1814.
- Diks.* Jac. Dickson, Scotus, mercatu plantarum siccatarum clarus.
- Dietr.* F. G. Dietrich, hortulanus Isenacensis: *Vollständiges Lexicon der Gärtnery und Botanik*. Th. 1—40. Bert. 1802.
- Dod.* Rambert Dodonaeus seu Dodoens: *Stirpium historiae pentades* 6, C. fig. xylograph. Antverpiae, 1616.
- Don.* (D.) botanicus Anglus: *Prodromus florae nepalensis*. Lond. 1825. Obs. in *Transact. of. Linn. soc.*, in *Mem. of Wern.* et in *New. Edinb. Phil. Journ.*
- Don.* (G.) collector soc. horticulurae: fasciculos 9 plantarum Britanniae siccatarum 1804 et 1805 divulgavit.
- Donn.* Jac. Donn, praefectus horti Cantabrigiensis: *Hortus Cantabrigiensis*, 1804.
- Dougl.* David, et Jams Douglas, Angli: D., *descript. of a new spec. of the gen. Pinus*. Lond. 1833.
- Dryand.* Jonas Dryander, custos musei Banksiani. *Observ.* in *Philos. Transact.*
- Dsf.* Renat. Desfontaines, prof. Parisiensis, Numidiam et Africam propriam 1783—1785 peragavit. *Tableau de L'ecole de botanique du jardin du Roi*. Paris 1815.
- Duby.* J. Duby, scientiarum Doctor, in Ecclesia Genevensi Pastor: Duby, J. E., A. P. De-Candolle, *botanicon Gallicum, s. synopsis pl. in Flora Gallica descr.* Ed. 2, 2 vol. Paris, 1828—1830. Ord. Primulac. in Candollei *Prodromi* part. 8. elaboravit.
- Duch.* Ant. Nicol. Duchesne: *Histoire Naturelle des fraisiers*. Paris 1776.
- Dufr.* Petr. Dufresne: *Histoire de la famille des Valérianées*. Montpell. 1811.
- Dumort.* Dumortier: *Florulae Belgicae prodrom. Staminacia*. Tornaci 1827.
- Dun.* Mich. Felix Dunal, ad tempus prof. Monspeliensis: *Histoire des Solanum*. Monspel. 1813. *Monographie de la famille des Anonacées*. Paris 1817. Adjuyit etiam Candolleum in elaborando *Prodromo*.

E.

- Eckl.** Ecklon: *Enumerat. plant. Afr. austr. extratrop.* Observ. in Linnaea. 1790. Schrader. mss. cum Zeyh. edidit.
- Ehrenb.** Christ. Gothofr. Ehrenberg, insignis per Aegyptum, Lybiam et Arabiam peregrinator: *Sylvae mycologicae Berolinenses.* Berol. 1818.
- Elk.** Elkan: *Monograph. gen. Papaver. C. figg.* Regiom. 1839.
- Ell.** Stephan. Elliott: *A sketch of the botany of South-Carolina and Georgia.* vol. 1. 2. Charlest. 1817.
- End.** Stephan. Endlicher, prof. Vindobonensis: *Genera plantarum secundum ordines naturales*, vol. 2. supplement. 4. Vindobonae 1836—1847.

F.

- Fisch.** Ferdin. Fischer, Halberstadiensis, horti academici Petropolitani praefectus. Obs. in Mem. de la soc. d'hist. nat. de Moscou. Ingentem orientalium plantarum messem Candoleo et Sprengelio largitus est.
- Forsk.** Petrus Forskol, cum Niebuhrio Aegyptum et Arabiam peragravit: *Flora aegyptiaco-arabica.* Havn. 1775.
- Forst.** Jo. Rein Forster, Cookii comes, demum prof. Halensis: *Characteres generum plantarum.* Lond. 1776.
- Filius Georgius, prof. Vilmensis, demum Moguntinus: *Prodromus florulae insularum australium.* Gott. 1798.
- Froel.** J. Al. Froelich, medicus Elwagensis Württemberg.: *De Gentiana Libellus*, Erlangae, 1796. In Candollei Prodromo aliquot capita elaboravit.

G.

- Gawl.* Doctor Gawler, botanicus Anglus: *Observat. in Curti's Botanic. Magaz.*
- Gay.* Jo. Gay, marchioni Semonville ab epistolis, Paris.: *Obs. in Mem. du mus. Monographie des Lasiopetalées. Paris. 1821.*
- Gill.* Doctor Gillies, Scoticus: In *Hooker. botanical miscellany.* 3 vol. with. 153 plates. London 1830 — 33.
- Glox.* Benj Petr. Gloxin: *Observationes botanicae.* Argent. 1785.
- Gr.* Asa Gray: *Torrey and Asa Gray Flora of North America.* Part. 1 and 2. New-York 1838. *On new genera and spec. of N. American plants.* With. 2 pl. New-York 1836.
- Grahm.* John. Graham, prof. Edinburgensis: *Observ. in Edinb. philos. journal.*
- Griseb.* Aug. Henr. Rud. Grisebach: *Gentinearum fam. charact. Berol. 1836. Genera et species Gentianearum. Stuttg. 1839. Spicil. fl. rumel. in Candol. Prod. p. 4. 1836. Ord. Gentian. in ejusdem Prod. part. 9. elaboravit.*
- Grtn.* Jos. Gaertner, medicus Calwensis Württenb.: *De fructibus et seminibus plantarum.* vol. 2. Stuttg. 1788 — 1791.
- Guss.* Jo. Gusson, praefectus hort. botanici, quem Rex Siciliae utriusque prope Panormum stabiliverat: *Catal. plantt. horti r. Francisci Borbonii in Boccadifalco, prope Panormum. Acc. nov. spec. descr. Neapoli. 1821.*

III.

- Hamilt.* Franc. Hamilton, olim Buchanan, med. Doct. et ad tempus praefectus horti Calcuttensis, omnem Indiam orientalem perscrutatus est. *Observ. in Asiat. researches et Transact. of Linn. societ.*
- H. B. et Kunth.* Humboldt, Bonpland et Kunth.
- Hass.* Hasskarl: *Catalogus plantarum in horto botanico Bogoriensi cultarum. Batavia 1844.*

- Haw.** Adrian. Hardy Haworth: *Synopsis plantarum succulentarum*. Lond. 1812.
- Herb.** Gul. Herbert, clericus in Spofforth Angliae: *Appendix to the Botanical Magazin*. 1821.
- Herincq.** F. Herincq, horti botan. Parisiensis adjutor: *Manuel général des plantes, par Jaques et Herincq*. Paris, 1850 — 1851 (18.^e livraison).
- Herit.** Car. Lud. L'Héritier de Brutelle: *Sertum anglicum*. 1788. *Stirpes novae aut minus cognitae*. Paris 1784 — 1785.
- Hoffm.** Georg. Franc. Hoffmann, prof. Göttingensis, dein Mosquensis: *Enumeratio lichenum*, fasc. 1. EsL. 1784. *Deutschlands Flora*, ed. 2, vol. 1. 2. Erl. 1800 — 1804.
- Hoffmsgg.** Jo. Centur. Comes ab Hoffmannsegg, Dresdendis, vitam et facultates rei herbariae augendae rara magnanimitate dicavit: *Flore Portugaise* tab. 1 — 85, 1809 — 1814, instruxit atque ornavit.
- Hook.** Gul. Jackson Hooker, prof. Glasgoensis: *Exotic flora*, vol. 1 — 3. Edinb. 1823 — 1826.
- Hornem.** Janus Wilken Hornemann, prof. Havniensis, *Florae danicae*, vol. 8 — 10, illustravit. *Hortus regius botanicus Havniensis*. Vol. 1. 2. Havn. 1813 — 1815.
- Hort.** Horti v. hortulani.
- Hort. Angl.** Hortulani Angli.
- Hort. Kew.** Hortus Kewensis. Ed. 1 — 3 vol. Vid. Ait.
- Host.** Nic. Thom. Host, archiater palatinus Austr.: *Synopsis plantarum in Austria sponte crescentium*. Vindob. 1797.
- Huds.** Gul. Hudson, pharmacopola Londinensis: *Flora anglica*. ed. 2. Lond. 1778.

J.

- Jacq.** Nic. Jos. a Jacquin, prof. Vindobonensis: *Flora austriae*, tom. 1 — 5. Vienn. 1764 — 1778. *Stapeliae cultae*. Vienn. 1806 — 1815.
- Jaume.** Jaume Saint-Hilaire: *Exposition des familles naturelles et de la germination des plantes*, 2 vol. Paris 1805.
- Juss.** Ant. Laurent. a Jussieu, prof. Parisiensis: *Genera plantarum secundum ordines naturales disposita*. Paris 1789. *Observ. in Annal. et Mem. du mus.*

K.

Karw. Baro Karwinski, Bavarus in Mexico peregrinator, rei herbariae augendae in Germania dicatus, insignisque collector.

Ker. Jo. Bellenden-Gawler, dein Ker: Opera periodica, *Botanical magazine et Botanical register* ad tempus instruxit et illustravit.

Knth. Carol. Sigism. Kunth, prof. Berolinensis: *Enumeratio plantarum omnium hucusque cognitarum*. Stutgardiae et Tuingae. 1833 — 1850. 5 vol.

Koch. Jos. Koch, prof. Erlangensis: *Observat. in nov. act. nat. cur. et in Regensb. bot. Zeit.* Cum Mertensio florum Germanicam edidit.

Koenig. Jo. Gerard Koenig, medicus missionis evangelicae in Tranquebar. In Retzii observationibus, in *Naturforscher* (20, 23) et in *Physiogr. Sällsk. handl.* 1. ipsius animadversiones et commentarii extant.

L.

Labill. Jac. Jul. Labillardière, acad. Parisiensis socius, insignis peregrinator: *Icones plantarum Siriae rariorum*, decad. 1 — 5. Paris 1791 — 1812. *Sertum Austro caledonicum* vol. 1. 2. Paris 1824 1825.

Lag. Marian. Lagasca, prof. Matritensis, exul Londini: *Elenchus plantarum, quae in horto botanico Matritensi colebantur*, Matrit. 1816.

Lam. Jo. Bapt. Monet de Lamarck, acad. Paris. sodalis: *Flore Francaise*, vol 1 — 3. Paris 1778. *Encyclopédie méthodique. Botanique.* Vol. 1 — 4. Paris 1783 — 1796.

Lamb. Aylmer Bourk. Lambert, possessor herbarii locupletissimi, in quo et Ruizii Pavonisque et Forsteri et Palladii aliorumque reliquiae servantur: *Description of the genus Cinchona*. Lond. 1797.

- Laxm.* Eric. Laxmann., praeco sacer in Kolywan Sibir.: *Sibirische briefe*. Götting. und Gotha, 1769. Observ. in nov comment. acad. Petrop. 15. 16. 18.
- Le Conte.* Jo. Le Conte in Georgia Americ. boreal. plurimas legit plantas, quas cum Purshio et Elliottio communicavit. Observ. in Medical and philos. register, 2.
- Leers.* Jo. Dan. Leers, pharmacopola Herbornensis: *Flora Herbornensis*. 1775.
- Lehm.* Jo. Christ. Georg. Lehmann, prof. Hamburgensis: *Monographia generis Primularum*. Lips. 1817. *Icones plantarum rariorum*, fasc. 1—4. 1820.
- Lem.* Lemaire: *Cactearum genera nova speciesque nov.* Lutet. Paris 1839. *Cactearum novi horti Monvilliani descr.* fasc. 1. C. figg. Lutetiae. 1838.
- Less.* Christ. Friedr. Lessing: *Synopsis gen. Compositarum*. C. tab. Berol. 1832. *De generibus Cynarocephal.* Berol. 1832.
- Lévêil.* Leveillé: *Champignons exotiques. Suite.* Paris 1845. *Sur le genre Agaric.* Paris 1840.
- Lindl.* Jo. Lindley, prof. Londinensis: *Rosarum monographia*. Lond. 1820. Observ. in Trans. soc. Linn. etc.
- Linn.* Carol. Linnaeus, stator rei herbariae nuperioris, prof. Upsaliensis.
- Linn. fl.* Carol. Linnaeus, prof. Upsal.: *Horti Upsulienis plantarum rariorum* dec. 1 et 2. Holm. 1762. *Supplementum plantarum*. Brunsv. 1781.
- Lnk.* Henr. Frider. Link, prof. Berolinensis, cum Comite Hermannegg Lusitaniam perlustravit, textum operis splendidissimi: *Flore Portugaise*, elaboravit.
- Lodd.* Conr. Loddigges, horticultor in Hackney prope Londinum: *Botanical cabinet*. vol. 1—7. 1817.
- Lois.* J. L. A. Loiseleur—Deslongchamps, Med. Doc.: *Flora gallica*. Vol. 1, 2. Paris 1806—1807.
- Loud.* J. C. Loudon, oper. botan., An Encyclopédia of plants auctor. Lond. 1836.
- Lour.* Jo. de Loureiro, academ. Lusitanicae socius, missioni catholicae in Cochinchina addictus: *Flora Cochinchinensis*, vol. 1. 2. Olysipton. 1790. ed. Wildenow. Berol. 1793.

VI.

- Math. P. Andr. Mathiolus:** *Commentarii 6 in libros Pedacii Dioscoridis*. Venetiis, 1554 — 1558. *Apologia adversus Amatium Lusitanum*. Venetiis 1559.
- Mart. Car. Phil. Fr. Martius**, prof. Monachiensis Brasiliae flo-
ram (1817 — 1820) recognovit et illustravit: *Nova genera
et species plantarum Brasiliensium*, vol. 1. 2. Monach. 1826. *Specimen materiae medicae Brasiliensis*. Monach. 1824.
- Medik. Fried. Kasimir. Medikus**, botan. Germanicus: *Ders. über
Rünstl. Geschl. d. Malven-Familie*. Mannh. 1787. *Index plan-
tarum horti Mannheimensis*. 2 vol. Mannheimii 1771.
- Mey (C.) C. A. Meyer:** *Indices 8 Seminum, quae hortus bo-
tanicus petropolitanus pro mutua commutatione offert*. 1834
— 1843.
- (E.) **Ern. H. F. Meyer**, prof. Regiomontanus: *Synop-
sis Juncorum rite cognitorum*. Gott. 1822.
- Miers. Miers**, bot. Londin.: *On a new gen. of plants from
Chile*. W. p'at. Lond. 1843. *Observat. in Hook. Lond.
journ. of bot.*
- Mill. Phil. Miller**, praefectus horti Chelsiani: *Gardners di-
ctionary*, ed. 8. Lond. 1797.
- Miquel. F. A. G. Miquel:** *Revisio critica Casuarinarum*, C. 12.
tab. aen. Amstld. 1848. *Illustrationes Piperacearum*. Cum
92 tab. aen. Bonae 1846. *Monographia Cycadearum*, Cum
8 tab. aen. Traj. Rh. 1842.
- Mnch. Conr. Moench**, prof. Marburgensis: *Enumeratio plan-
tarum indigenarum Hassiae*, Gott. 1777.
- Moc. Mocino**, botanicus Mexicanus, icones et discriptiones
plantarum cum Candolleo communicavit.
- Molin. Jo. Ignat. Molina**, missioni catholicae in Chili addictus
Saggio sulla storia naturale del Chili, ed. altera. Bologn.
1810.
- Mog. A. Moquin-Tandon:** *Essai sur les dedoublements*. Mont-
pellier, 1826.
- Morett. Jos. Moretti**, prof. Ticinensis: *Memorie ed osservazioni
intorno a diversi oggetti risguardanti le scienze naturali*. Pa-
via 1820. *Il botanico Italiano ossia discuss. s. flora Ital.* No.
1 — 3. Con 3 tav, Pavia 1826.
- Morr. Ch. Morren:** *Histoire des tulipes, jacinthes, narcises, lis
et fritillaires*. Brux. 1842. *Horticulture et philosophie*. Dis-
cours. Liege 1838. *Morren et Décaisne: Observat. sur quel-
ques plantes du Japon*. Brux. 1836. *Observ. sur la flore du
Japon et s. le genre Epimedium*. Avecplanches. Paris 1834.

Murr. Jo. Andr. Murray, prof. Göttingensis: *Linnaei systema vegetabilium* ed. 13. Gott. 1774. ed. 14. 1784.

Mx. Andr. Michaux, Persiam, Americam borealem, insulas Mascarenas et Madagascariam inivit: *Flora boreali-americana* (ed. Cl. Richard.) Tom. 1, 2. Paris, 1803.

N.

Nees. Car. Gothofr. Nees ab Esenbeck, prof. Bonnensis: *Das system. der Pilze und. Schwämme*. Nürnberg. 1817. *Horae physicae Berolinenses*. Bonn. 1820.

— Theoph. Frid. Nees, prioris frater, prof. Bonnensis: *Observ. in nov. act. natur. cur.*

— Theod. Frid. Lud. Nees ab Esenbeck, in universitate Rhena prof.: *Genera Plantarum florum Germanicae, iconibus et descriptionibus illustrata*. Bonnae, 1835—49, 6 vol. (opus a N. ab Esenb. inchoatum, deinde Spenner, Putterlick, Endlicher continuatum, nunc conjunctis studiis plurium auctorum persecutum).

Nestl. C. G. Nestler, prof. Argentinensis: *Monographie de Potentilla*. Paris 1816.

Nutt. Thom. Nuttall, prof. Philadelph.: *The genera of North American plants*, vol. 1. 2. Philadelph. 1818.

O.

Ort. Casim. Gomez de Ortega, prof. Matritensis: *Novarum aut rariorum plantarum horti Matritensis*, dec. 1—8. Matrit. 1800.

Otto. Frid. Otto, praefectus horti botanici Berolinensis. cum Linckio edidit icones et descriptiones plantarum.

P.

- Pall.** Petr. Sim. Pallas, acad. Petropolit. socius, magnus peregrinator: *Flora rossica*, vol. 1. 3. Petrop. 1784—1788. *Illustrationes plantarum minus cognitarum*. Lips. 1803.
- Parlat.** F. Parlatore, prof. Florentinus: *Flora Palermitana*. Vol. 1. pag. 1—218. Firenze 1845. *Plantae novae opusculis diversis olim descr.* Paris 1842. *Monografia delle Fumariée*. Con tav. Firenze 1844. *Observ. in Georn. botan. Italiano*.
- Paxt.** Jos. Paxton, Anglus, Magazine of Botany edidit.
- Pers.** Christ. Henr. Persoon: *Linneani syst.* edit. 15. Gött. 1797. *Synopsis plantarum s. Enchiridion botanicum*, vol. 1. 2. Paris 1805—1807. *Mycologia europaea*, vol. 1, 2. Erlang. 1822—1824.
- Pfeiff.** L. Pfeiffer: *Enumeratio diagnostica Cactearum hucusque cognitarum*. Berol. 1837.
- Plum.** Car. Plumier, e Minimorum ordine, botanicus regius Gallicus, Indiam occidentalem sedulo et scienter perscrutatus est: *Nova plantarum genera*. Paris 1703. *Traité des fougères de l'Amerique*. Paris 1705.
- Poir.** J. L. M. Poirét, Numidiam peragravit: *Voyage en Barbarie*. Paris 1789. *Encyclopediam botanicam* a vol. 5. inde et supplementa digessit.
- Pourrr...** Pourret, abbas et canonicus S. Jacobi in Gallaecia Hispaniae: *Chloris narbonensis* inserta actis academiae Tolosonae 3. Plantarum ingentem copiam Willdenovio largitus est.
- Presl.** Car. Boriwogo Presl, custos musei Bohemici Prag., Siciham invisit, cum fratre J. Swatopluco edidit *Floram cehicam*. Prag. 1819. *Diliciae Pragenses*. Prag. 1822.
- Pursh.** Frider. Pursh, qui ipse se Sibiria natum dicitabat, regiones Americae borealis pervestigavit: *Flora Americae Septentrionalis*, vol. 1. 2. Lond. 1814.

R.

- Raddi*. Joseph. Raddi, Florentinus, Brasiliam obiit. Obs. in Atti di Siena, 9, memorie di Modena 18. 19 et opuscoli scientif. di Bologna. Raddi mss. in Colla, Hort. ripul.
- Raf.* Car. Rafinesque-Schmalz, prof. Lexington. Americ. bor., diu in Sicilia commoratus est: *Flora Ludoviciana*. New-York. 1817.
- Raoul*. *Choix des plantes de la Nouvelle Zelande*, in Walp. Annal.
- R. Br.* Robertus Brown, novam Hollandiam illustravit. *Prodromus florae novae Hollandiae*. Lond. 1810.
- Red.* P. J. Redouté, eximius plantarum pictor Paris: *Les Liliacées*, vol. 1—8. Paris 1802—1816. *Les Roses*. Paris 1817.
- Reichenb.* Ludov. Reichenbach, prof. Dresdensis.: *Hortus botanicus*, cent. 1. Lips. 1824. Fasciculos 42, 43, 45. florae Sturmiianae elaboravit.
- R. et Pav.* Hippol. Ruiz et Jos. Pavon, Hispani, comite Dombeyo omnem regionum Americae australis ambitum obierunt. *Flora peruviana et chilensis*, vol. 1—3. Matr. 1798.
- Retz.* And. Jo. Retzius, prof. Lundinensis: *Florae Scandinaviae prodromus*, ed. 3. Lips. 1795.
- Reut.* Reuter, Genevensis, herb. Boissier custos, Orobanchacear. ordin. in Candollei Prodrom. part. 11. elaboravit.
- Rich.* (A.) Achill. Richard, prof. Paris.: *Botanique medicale*. 1. 2. Paris 1823. Obs. in Ann. bruxell. 4. et in Ann. des scienc. natur.
- Rich.* (L. C.) Ludov. Claud. Richard, prioris pater, acad. Paris. socius, diu in Guiana vixit, eximius plantarum scrutator.
- Riss.* A. Risso: *Histoire naturelle des orangers* (socio Poiteau,) vol. 1. 2. Paris, 1820. Observ. in Ann. du mus.
- Rochel.* Ant. Rochel, custos horti Pestinensis, dudum chirurgus in Rownye Hungar. plantarum carpathicarum industrius scrutator: *Pflanzon-Umriss aus dem südlichen Karpath des Bannats*. 1820.
- Rodr.* Jos. Rodriguez apud Lagase. clench. hort. Matrit.
- Roem.* Jo. Jac. Roemer, prof. Turinensis: *Linnaei systema vegetabilium*, vol. 1—6 (Cl. 1—5, socio Schultesio), Stuttg. 1817—1820.

Rosc. Gul. Roscoe, cives Liverpooliensis, eruditissimus vir. scitamineas primum in Transact. soc. Linn. 8. dein in opere splendido egregie illustravit.

Roth. Alb. Gulielm. Roth, archiater popularis principatus Bremensis: *Novae plantarum species, praesertim Indiae orientalis.* Halberstad 1821.

Roxb. Gul. Roxburgh, medicus Anglus in Ind. orient.: *Plants of the coast of Coromandel.* vol. 1—3. Lond. 1795—1806. *Flora Indica*, ed. Wallich. et Carey. Calcutta. vol. 1. 2. 1821—1824.



Salisb. Rich. Ant. Salisbury. *Icones stirpium rariorum.* Lond. 1791. *Paradisus londinensis:* vol. 2. Lond. 1805—1808.

Santi. Georg. Santi: *Viaggi al mont Amiata.* 1 vol. Pisa 1789. *Viaggi per la Toscana.* vol. 1—3. Pisa, 1795—1806.

Schauer. Joan. Conrad. Schauer: *Monographia Myrtacearum xerocarpic.* Vol. 3. *Chamaeliaucc.* C. 7 tab. aen. Bonn. 1842.

Phrymacear. et Verbenacear ordin. in Candollei Prodrum. part. 11. elaboravit.

Scheidw. . . . Scheidweiler, mss. ex Walpers. *Repert. Botanic. System.* 1844—45.

Schk. Christ. Schkuhr, artifex mechanicus Wittebergensis: *Botanisches Handbuch.* Th. 1—3. Witteberg. 1791—1803.

Schlecht. Dieter. a Schlechtendal, dicasterii provincialis praeses Padeborn. Supplementum ad Willdenovii enumerationem posthumum edidit.

— Dieter. a Schlechtendal, prioris filius, custos herbarii regii Berolinensis: *Flora berolinensis,* vol. 1. 2. Berol. 1823—24.

Schleid. M. J. Schleiden: *Liebig und d. Pflanzenphysiologie.* Leipz. 1842. *Beiträge z. Anatomie d. Cacteen.* Mil. 10 color. Kpfrt. Petersb. 1839.

Schott. Henr. Schott, inspector horti botanici Vindobonensis. Egregiam plantarum copiam congressit cum que aliis communicavit.

— Henr. Schott, prioris filius, hortulanus, Brasiliam adiit. *Obs. in Wiener medic. Jahrb.*

- Schrad.* Henr. Adolph. Schrader, prof. Göttingensis: *Analecta ad floram capensem*. Götting 1832. *Spicilegium florae Germanicae*. Hannov. 1794.
- Schreb.* Jo. Christ. Dan. Schreber, prof. Erlanguensis: *Genera plantarum*, 2 vol. Fref. 1789—1791.
- Schrnk.* Franc. de Paula Schrank, acad. Monachiensis socius: *Primitiae florae Salisburgensis*. Fref. 1792. *Plantae rariores horti Monacensis*. Fasc. 1. 2. Monach. 1817.
- Schult.* Jo. Aug. Schultes, prof. Landshut. in Bavaria. Cum Roemero edidit systema vegetabilium.
- Schultz.* Car. Frid. Schultz, medicus Neobrandenburgi: *Prodromus florae Stargardiensis*. Berol. 1806. *Supplementum 1.* Neobrandenb. 1819.
- Scop.* J. A. Scopoli: *Flora Carniolica*, 2 vol. Vindobon. 1772.
- S.-Dyck.* Josephus, Princeps Salm-Dyck, botanophyl. Germanicus, plantarum succulentarum assiduus cultor ac felix indagator.
- Sellow.* M. Fr. Sellow, Borussiae peregrinator Brasiliam perscrutatus est: Sellow mss. in Roem. et Schult. Mant.
- Sendt.* Sendtner: *Musci frondosi recent. detecti*. Ratisbon 1840. Sendtner mss. in Mart. et Endl. *Flora Brasiliens.*
- Ser.* Nic. Car. Seringe in Candollei Prodromo plura capita elaboravit.
- Sess.* Sessé, botanicus Mexicanus, eujus icones et descriptiones plantarum mexicanarum *Mocino*, Mexicanus, Monspellci exul, cum Candolleo communicavit.
- Sibth.* Jo. Sibthorp, prof. Oxoniensis, Graeciam omnem Asiamque minorem bis obiit: *Flora Oxoniensis*. Oxon. 1794. *Flora Graeca*, splendidissimum opus, Smithio curante ab anno 1806 inde prodiit.
- Sieb.* Philip. Franz. von Siebold: *Kruidk. nam lijst van Japansche en Chinees, che pl. Mit. 4 color.* Kpfret. Leyden 1843. *Siebold et Zuccarini: Flora Japonica*, Lugd. B. 1839—42. Monach. 1847.
- Sieber.* Franc. Gul. Sieber, Pragensis insignis peregrinator plantarumque collector: *Herbarium Creticum, Aegyptiacum, Palaestinense*. Prag. 1821.
- Sims.* Jac. Sims, post Curtisi obitum *Botanical Magazine* instruxit.
- Sm.* Jo. Ed. Smith, M. D., dignissimus Linnæi heres: *Flora Britanica*, vol. 1—3, Lond. 1800. *The English flora* vol. 1—3. Lond. 1824.
- Soland.* Dan. Car. Solander, Banksii comes in celeberrimo itinere περιηγητής, dein bibliothecarius musei Britannici.
- Spach.* Eduard. Spach, botanicus Parisiensis: *Monograph. generis Amygdalus*. Av. pl. Paris 1843. *Synopsis monograph.*

- Onagrearum*. Paris 1835. Observat. in Annal. des scienc. natur. 3.^o ser. et in Nouv. Ann. Mus.
- Spr.* Curt. Sprengel, prof. Halensis Linn. Gener. Plant. ed. 9. curavit. Göttingae 1830—1831.
- St. Am.* Saint Amand: Observ. in Mem. Mus. Paris.
- Stein* Adolph. Steinheil, Stratisburguens: *De l'individualité consider. dans le regne vegetal*. Strasb. 1836. *Observat. sur le mode d'accroissement des feuilles*. Paris 1837. *Sur la specific. des Zannichellia*. Av. 2. plches. Paris 1838. *Sur la vegetation des dunes à Calais*. Versailles. s. d.
- Stev.* Christ. Steven, a consil. status ruthen. Observ. in Marechall-Biebersteinii flora taurico-caucasica, in Transact. soc. Linn. et in Mem. de la societ. d'hist. nat. de Mosc. 3—6.
- St. Hil.* Auguste Saint Hilaire, acad. Paris. socius, Brasiliam perscrutatus est: *Flora Basiliae meridionalis*, fasc. 1—4. Paris 1824—1826. Observ. in Mem. du Mus. et in Annal. des scienc. natur. XX
- Sw.* Ol. Swartz, prof. Holmiensis, Indiam occidentalem perscrutatus est: *Nova genera et species plantarum*, Holm. 1788. *Flora Indiae occidentalis*, vol. 1—3. Erl. 1797—1806.
- Sweet.* Rob. Sweet: *Hortus suburbanus Londinensis*. Lond. 1818. *Geraniaceae*, Lond. 1820.
- T.**
- Tabern.* Jac. Theod. Tabernaemontanus: *Krauterbuch*. Frankf. Mein. ed. 2. cur. C. Bauhino. 1613 et 1625. *Eicones plantarum* cur. N. Bassaeo. Frankf. 1590.
- Targion.* Octav. Targioni-Tozzetti, prof. Florentinus: Obs. in Memorie di Modena.
- Tausch.* Ignat. Frid. Tausch, prof. Pragensis: *Hortus Canalius s. plantarum, quae in horto Josephi Malabaila, Comitiss de Canal coluntur, icones et descriptiones*, dec. 1. Prag. 1823. Obs. in Regensb. bot. Zeit.
- Thor.* (C.) Claud. Ant. Thory: *Prodrome de la monographie du genre Rosier*. Paris 1820. Redoutaei Rosas adumbravit.
- Thunb.* Car. Petr. Thunberg, prof. Upsaliensis, a. 1772—1778. Africam australem, Javam Ceylonam et Japoniam invisit, *Flora capensis*, (Cl. 1—4.) Upsal. 1813. *Flora capensis*: ed. Schultes. Stuttg. 1823.
- Torr.* Jo. Torrey, medicus Noveboracensis: *Flora of the middle and northern sections of United states*. vol. 1. New-York 1824.

Tournef. Jos. Pitton de Tournefort, insignis peregrinator per Graeciam Asiamque minorem, eximius auctor systematicus, prof. Parisiensis: *Institutiones rei herbariae*, vol. 1—3. Paris 1719. Obs. in act. acad. Paris.

Trag. Hieron. Tragus seu Bock: *Kreüter. buch.* 1 vol. Strasbourg. ed. 3, 1574. *De stirpium max. earum quae in Germania nasc. hist. lib. 3. C. figg. permult. lign. incis.* Argentorati 1552.

Tratt. Leopold. Trattinik, custos musei imperatorii Vindobon.: *Observationes botanicae Tabularium rei herbariae illustrantes.* Viennae, 1—3, 1811—1812.

Trautv. Trautvetter, Moskensis: *Über d. Krzemiecer bot. Garten.* Mosk. 1844. *Fish. et Trautv. index tertius sem. h. Petropol.*

Tul. L. R. et Ch. Tulasne: *Mémoire sur les Ustilaginées comparées aux Uredinees.* Observ. in Annal. des scienc. natur. 3.° ser.

V.

Vahl. Martin. Vahl, prof. Havniensis, Europam australem ipsamque Numidiam obierat: *Enumeratio plantarum*, vol. 1. 2. Havn. 1804—1805.

Vent. Steph. Petr. Ventenat, prof. Parisiensis: *Decas generum novorum.* Paris 1808.

Vill. D. Villars, primum medicus Gratianopol., dein prof. Argentinensis: *Histoire des plantes du Dauphiné*, vol. 1—4. Grenoble 1786—1789. *Precis d'un voyage botanique.* Strاسب. 1812.

Vis. Rob. de Visiani, prof. Patavinus: *Flora dalmatica*, vol. 1. 2. 1842—1847.

W.

Wall. Nathan. Wallich, horti botanici Calcutt. praefectus: *Tentamen florae nepalensis illustratae.* Calcutt. et Seramp. 1824.

Wallr. Frid. Wallroth., medicus Northusanus: *Annus botanicus.* Hal. 1815. *Schedulae criticae.* Hal. 1822.

Walp. Guilielm. Gerard. Walpers, botanicem in universitate L. F. G. Berolinensi privatim docens: *Repertorium Botanice*

- nices systematicae. Lipsiae, 1842—1847. *Annales bot. systemat.* vol. 1848—1849.
- Walt. Thom. Walter: *Flora Caroliniana*. Lond. 1788.
- Wats. Watson: *On the distribut. of British ferns*. Edinb. 1841.
Dendr. brit. ex Sweet hort. brit.
- Webb. B. Webb: *Iter Hispanense, plants coll. in Spain and Portugal*. Paris 1838. *De quibusdam plantis Italian. decas 5 et 7. Ticini* 1824.
- Welwitsch. Fredrich Welwitsch, insignis botan. Germanicus, in Lusitania peregrinator a societ. *Unio itineraria commissus: Flora Lusitana exsiccata in Catalogo Plant. Hort. Botan. Medico-Cirurgic. schol. Olis ponensis* 1851 commemorat.
- Wendl. Henr. Ludov. Wendland, hortulanus Herrenhusanus: *Commentatio de Acacii aphyllis*. Hannov 1820.
- Jo. Christ. Wendland, praefectus horti Herrenhusani, prioris pater, cum Schradero: *Sertum hannoveranum*. fasc. 1—3. Gott. 1795—1790. *Hortus herrenhusanus*, tom. 1—4. Hannov. 1798. 1799.
- Wght. et Arn. Wight et Arnott, botanici Anglici: *Prodrom. flor. penins. Ind.*
- Willd. Christ. Lud. Willdenow, prof. Berolinensis: *Florae Berolinensis prodromus*. Berol. 1787.
- With. Gul. Withering, medicus Birmingham: *A systematical arrangement of british plants*, ed. 5. vol. 1—4. Birmingh. 1842.

Z.

- Zeyh. Zeyher: *Phylophysiologische Bermerck*. Nurnb. 1826.
Schruder. mss. cum Ecklon. edit. *Observ. in Linnaea*.
- Zucc. E. G. Zuccarini, prof. Monachensis: *Beitrag z. Monographie d. Coniferen*. Munch. 1835. *Observ. in act. acad. Monach.*

SCHOLA

BOTANICA LINNEANA

SEU

GENERA plantarum in hoc indice enumerata, secundum Linnaei systema sexuale disposita, ordinibusque naturalibus, secundum Endlicherianam methodum, relata (a).

Classis I. MONANDRIA. Ordo MONOGYNIA.

<i>Canna.</i>	Ord. Nat.	<i>Cannaceae.</i>
<i>Hedychium</i>	α α	<i>Zingiberaceae.</i> Sectio. <i>Amoma.</i>
<i>Alpinia.</i>	α α	<i>Zingiberaceae.</i> Sectio. <i>Alpinicae.</i>
<i>Zingiber.</i>	α α	<i>Zingiberaceae.</i> Sectio. <i>Zingibera.</i>
<i>Curcuma.</i>	α α	<i>Zingiberaceae.</i> Sectio. <i>Zingibera.</i>
<i>Lopezia.</i>	α α	<i>Oenotheraceae.</i> Tribus. <i>Lopezieae.</i>
<i>Boerhavia.</i>	α α	<i>Nyctagynaeae.</i> (<i>Diand. Monogynia. Spr.</i>)

(a) In generibus speciebusque Linneanis magnificentum opus, *Codex Botanicus Linnaeanus*, Lipsiae, 1835, ab HERMANNO EBERHARDO RICHTER editum, seculi sumus: quoad inventa aut emendata, LOUDON (*An Encyclopaedia of plants*); ROEMER et SCHULTES *Caroli a Linné systema vegetabilium, edit. nov.*); NEES AB ESENBECK (*Genera plantarum Florae Germanicae*); ENDLICHER (*Genera plantarum secundum ordines naturales disposita*); DE CANDOLLE (*Prodromus systematis naturalis*); aliosque consulimus. CURTHI SPRENGEL (*Linnaei systema vegetabilium, edit. 9., Genera plantarum, edit. 16.*), caute et pro illustratione tantum, dispositionem adhibuimus; omisit enim clavem, ejusdem systematis fundamentum, seu, quod idem valet, destruxit.

Endlicherianam methodum in opere citato (*Genera plantarum*) desumpsimus.

Classis II. DIANDRIA. Ordo MONOGYNIA.

- Salvia.* Ord. Nat. *Labiatae*. Trib. *Monardeae*. Subtrib. *Salviae*.
Acaena. " " *Rosaceae*. Subord. *Dryadeae*. §. *Sanguisorbeae*.
Fedia. " " *Valerianeae*.

Ord. DIGYNIA.

- Anthoxanthum.* Ord. Nat. *Gramineae*. Trib. *Phalarideae*.

Ord. TRIGYNIA.

- Piper.* Ord. Nat. *Piperaceae*.

Classis III. TRIANDRIA. Ordo MONOGYNIA.

- Valeriana.* Ord. Nat. *Valerianeae*.
Crocus. " " *Irideae*.
Iris. " " *Irideae*.
Moraea. " " *Irideae*.
Babiana. " " *Irideae*.
Geissorhiza. " " *Irideae*.
Pardanthus. " " *Irideae*.
Sisyrinchium. " " *Irideae*.
Sparaxis. " " *Irideae*.
Trichonema. " " *Irideae*.
Tritonia. " " *Irideae*.
Watsonia. " " *Irideae*.
Gladiolus. " " *Irideae*.
Ixia. " " *Irideae*.
Commelyna. " " *Commelynaceae*.
Cneorum. " " *Connaraceae*?
Ortegia. " " *Caryophylleae*. Subord. *Paronychieae*.
 Trib. *Polycarpeae*. Subtrib. *Sperguleae*.
Cyperus. " " *Cyperaceae*. Trib. *Cypereae*.
Scirpus. " " *Cyperaceae*. Trib. *Scirpeae*.
Eleocharis " " *Cyperaceae*. Trib. *Scirpeae*.
Isolepis. " " *Cyperaceae*. Trib. *Scirpeae*.
Lygeum " " *Gramineae*. Trib. *Phalarideae*.
Nardus. " " *Gramineae*. Trib. *Rottboelliaceae*.

Classis III. TRIANDRIA. Ord. MONOGYNIA.

Ordo. DIGYNIA.

<i>Panicum.</i>	Ord. Nat.	<i>Gramineae.</i>	Trib. <i>Panicæe.</i>
<i>Oplismenus.</i>	" "	<i>Gramineae.</i>	Trib. <i>Panicæe.</i>
<i>Paspalum.</i>	" "	<i>Gramineae.</i>	Trib. <i>Panicæe.</i>
<i>Pennicillaria.</i>	" "	<i>Gramineae.</i>	Trib. <i>Panicæe.</i>
<i>Setaria.</i>	" "	<i>Gramineae.</i>	Trib. <i>Panicæe.</i>
<i>Alopecurus.</i>	" "	<i>Gramineae.</i>	Trib. <i>Phalarideæ.</i>
<i>Phleum.</i>	" "	<i>Gramineae.</i>	Trib. <i>Phalarideæ.</i>
<i>Phalaris.</i>	" "	<i>Gramineae.</i>	Trib. <i>Phalarideæ.</i>
<i>Agrostis.</i>	" "	<i>Gramineae.</i>	Trib. <i>Agrostideæ.</i>
<i>Polypogon.</i>	" "	<i>Gramineae.</i>	Trib. <i>Agrostideæ.</i>
<i>Dactylis.</i>	" "	<i>Gramineae.</i>	Trib. <i>Festucæeæ.</i> Subtrib. <i>Bromeæe.</i>
<i>Briza.</i>	" "	<i>Gramineae.</i>	Trib. <i>Festucæeæ.</i> Subtrib. <i>Bromeæe.</i>
<i>Bromus.</i>	" "	<i>Gramineae.</i>	Trib. <i>Festucæeæ.</i> Subtrib. <i>Bromeæe.</i>
<i>Cynosurus.</i>	" "	<i>Gramineae.</i>	Trib. <i>Festucæeæ.</i> Subtrib. <i>Bromeæe.</i>
<i>Festuca.</i>	" "	<i>Gramineae.</i>	Trib. <i>Festucæeæ.</i> Subtrib. <i>Bromeæe.</i>
<i>Koeleria.</i>	" "	<i>Gramineae.</i>	Trib. <i>Festucæeæ.</i> Subtrib. <i>Bromeæe.</i>
<i>Larmarkia.</i>	" "	<i>Gramineae.</i>	Trib. <i>Festucæeæ.</i> Subtrib. <i>Bromeæe.</i>
<i>Melica.</i>	" "	<i>Gramineae.</i>	Trib. <i>Festucæeæ.</i> Subtrib. <i>Bromeæe.</i>
<i>Poa.</i>	" "	<i>Gramineae.</i>	Trib. <i>Festucæeæ.</i> Subtrib. <i>Bromeæe.</i>
<i>Uniola.</i>	" "	<i>Gramineae.</i>	Trib. <i>Festucæeæ.</i> Subtrib. <i>Bromeæe.</i>
<i>Stipa.</i>	" "	<i>Gramineae.</i>	Trib. <i>Stipaceæe.</i>
<i>Macrochloa.</i>	" "	<i>Gramineae.</i>	Trib. <i>Stipaceæe.</i>
<i>Piptatherum.</i>	" "	<i>Gramineae.</i>	Trib. <i>Stipaceæe.</i>
<i>Sacharum.</i>	" "	<i>Gramineae.</i>	Trib. <i>Andropogoneæe.</i>
<i>Aira.</i>	" "	<i>Gramineae.</i>	Trib. <i>Avenaceæe.</i>
<i>Avena.</i>	" "	<i>Gramineae.</i>	Trib. <i>Avenaceæe.</i>
<i>Corynephorus.</i>	" "	<i>Gramineae.</i>	Trib. <i>Avenaceæe.</i>
<i>Deschampsia.</i>	" "	<i>Gramineae.</i>	Trib. <i>Avenaceæe.</i>
<i>Arundo.</i>	" "	<i>Gramineae.</i>	Trib. <i>Arundinaceæe.</i>
<i>Ammophila.</i>	" "	<i>Gramineae.</i>	Trib. <i>Arundinaceæe.</i>
<i>Phragmites.</i>	" "	<i>Gramineae.</i>	Trib. <i>Arundinaceæe.</i>

Classis III. TRIANDRIA, Ord. DIGYNIA.

<i>Secale.</i>	Ord. Nat.	<i>Gramineae.</i>	Trib. <i>Hordeaceae.</i>
<i>Hordeum.</i>	" "	<i>Gramineae.</i>	Trib. <i>Hordeaceae.</i>
<i>Lolium.</i>	" "	<i>Gramineae.</i>	Trib. <i>Hordeaceae.</i>
<i>Triticum.</i>	" "	<i>Gramineae.</i>	Trib. <i>Hordeaceae.</i>
<i>Cynodon.</i>	" "	<i>Gramineae.</i>	Trib. <i>Chlorideae.</i>

Classis IV. TETRANDRIA, Ord. MONOGYNIA.

<i>Globularia.</i>	Ord. Nat.	<i>Globulariaceae.</i>
<i>Cephalanthus.</i>	" "	<i>Rubiaceae.</i> Subord. <i>Coffeaceae.</i> Trib. <i>Spermacoaceae.</i> Subtrib. <i>Cephalantheae.</i>
<i>Asperula.</i>	" "	<i>Rubiaceae.</i> Subord. <i>Coffeaceae.</i> Trib. <i>Stellatae.</i>
<i>Crucianella.</i>	" "	<i>Rubiaceae.</i> Subord. <i>Coffeaceae.</i> Trib. <i>Stellatae.</i>
<i>Galium.</i>	" "	<i>Rubiaceae.</i> Subord. <i>Coffeaceae.</i> Trib. <i>Stellatae.</i>
<i>Rubia.</i>	" "	<i>Rubiaceae.</i> Subord. <i>Coffeaceae.</i> Trib. <i>Stellatae.</i>
<i>Sherardia.</i>	" "	<i>Rubiaceae.</i> Subord. <i>Coffeaceae.</i> Trib. <i>Stellatae.</i>
<i>Bouvardia.</i>	" "	<i>Rubiaceae.</i> Subord. <i>Cinchonaceae.</i> Trib. <i>Cinchoneae.</i> Subtrib. <i>Euchinchoneae.</i>
<i>Chomelia.</i>	" "	<i>Rubiaceae.</i> Subord. <i>Coffeaceae.</i> Trib. <i>Psycotriaceae.</i> Subtrib. <i>Coffeae.</i>
<i>Mitchella.</i>	" "	<i>Rubiaceae.</i> Subord. <i>Coffeaceae.</i> Trib. <i>Guettardeae.</i> Subtrib. <i>Euguettardeae.</i>
<i>Dipsacus.</i>	" "	<i>Dipsaceae.</i> Trib. <i>Scabioseae.</i>
<i>Knautia.</i>	" "	<i>Dipsaceae.</i> Trib. <i>Scabioseae.</i>
<i>Scabiosa.</i>	" "	<i>Dipsaceae.</i> Trib. <i>Scabioseae.</i>
<i>Scoparia.</i>	" "	<i>Scrophularinae.</i> Trib. <i>Veroniceae.</i>
<i>Buddleia.</i>	" "	<i>Scrophularinae.</i> Trib. <i>Buddleiceae.</i>
<i>Plantago.</i>	" "	<i>Plantagineae.</i>
<i>Sanguisorba.</i>	" "	<i>Rosaceae.</i> Subord. <i>Dryadeae.</i> §. <i>Sanguisorbeae.</i>
<i>Alchemilla.</i>	" "	<i>Rosaceae.</i> Subord. <i>Dryadeae.</i> §. <i>Sanguisorbeae.</i>
<i>Epimedium.</i>	" "	<i>Berberideae.</i>

Classis IV. TETRANDRIA. Ord. MONOGYNIA.

<i>Ptelea.</i>	Ord. Nat.	<i>Zanthoxyleae.</i>
<i>Cissus.</i>	" "	<i>Ampelideae.</i> Subord. <i>Vitaceae.</i>
<i>Cornus.</i>	" "	<i>Corneae.</i>
<i>Corokia.</i>	" "	<i>Corneae.</i>
<i>Ludwigia.</i>	" "	<i>Oenotheraeae.</i> Trib. <i>Jussievaeae.</i>
<i>Rivina.</i>	" "	<i>Phytolaccaceae.</i> Subord. <i>Petivereae.</i> Trib. <i>Rivineae.</i>
<i>Elaeagnus.</i>	" "	<i>Elaeagneae.</i>
<i>Microcala.</i>	" "	<i>Gentianeae.</i> Subord. <i>Gentianeae verae.</i> Trib. <i>Chironeae.</i>

Ordo DIGYNIA.

<i>Hypecoum.</i>	Ord. Nat.	<i>Papaveraceae.</i> Subord. <i>Fumariaceae.</i> Trib. <i>Hypecoeae.</i>
<i>Cuscuta.</i>	" "	<i>Convolvulaceae.</i> * * <i>Cuscutaeae.</i>

Ordo TETRAGYNIA.

<i>Ilex.</i>	Ord. Nat.	<i>Ilicineae.</i>
<i>Sagina.</i>	" "	<i>Caryophylleae.</i> Subord. <i>Alsineae.</i> Trib. <i>Sabulineae.</i> Subtrib. <i>Sagineae.</i>
<i>Myginda.</i>	" "	<i>Celastrineae.</i> Trib. <i>Elaeodendreae.</i>
<i>Potamogeton.</i>	" "	<i>Nojadeae.</i>

Classis V. PENTANDRIA. Ord. MONOGYNIA.

<i>Mirabilis.</i>	Ord. Nat.	<i>Nyctagyneae.</i>
<i>Plumbago.</i>	" "	<i>Plumbagineae.</i> Trib. <i>Plumbagineae verae.</i>
<i>Cynoglossum.</i>	" "	<i>Asperifoliae.</i> Subord. <i>Borragineae.</i> Trib. <i>Cynoglosseae.</i>
<i>Omphalodes.</i>	" "	<i>Asperifoliae.</i> Subord. <i>Borragineae.</i> Trib. <i>Cynoglosseae.</i>
<i>Echium.</i>	" "	<i>Asperifoliae.</i> Subord. <i>Borragineae.</i> Trib. <i>Anchuseae.</i>
<i>Cerinth.</i>	" "	<i>Asperifoliae.</i> Subord. <i>Borragineae.</i> Trib. <i>Anchuseae.</i>
<i>Anchusa.</i>	" "	<i>Asperifoliae.</i> Subord. <i>Borragineae.</i> Trib. <i>Anchusaeae.</i>

Ordo V. PENTANDRIA. Ord. MONOGYNIA.

<i>Borrago.</i>	Ord. Nat.	<i>Asperifoliae.</i>	Subord.	<i>Borragineae.</i>	Trib.	<i>Anchuseae.</i>
<i>Caryolopha.</i>	"	"	<i>Asperifoliae.</i>	Subord.	<i>Borragineae.</i>	Trib. <i>Anchuseae.</i>
<i>Lithospermum.</i>	"	"	<i>Asperifoliae.</i>	Subord.	<i>Borragineae.</i>	Trib. <i>Anchuseae.</i>
<i>Lycopsis.</i>	"	"	<i>Asperifoliae.</i>	Subord.	<i>Borragineae.</i>	Trib. <i>Anchuseae.</i>
<i>Myosotis.</i>	"	"	<i>Asperifoliae.</i>	Subord.	<i>Borragineae.</i>	Trib. <i>Anchuseae.</i>
<i>Fsilostemon.</i>	"	"	<i>Asperifoliae.</i>	Subord.	<i>Borragineae.</i>	Trib. <i>Anchuseae.</i>
<i>Symphytum.</i>	"	"	<i>Asperifoliae.</i>	Subord.	<i>Borragineae.</i>	Trib. <i>Anchuseae.</i>
<i>Grabowskia</i>	"	"	<i>Asperifoliae.</i>	Subord.	<i>Ehretiaceae.</i>	Trib. <i>Tournefortiae.</i>
<i>Tournefortia.</i>	"	"	<i>Asperifoliae.</i>	Subord.	<i>Ehretiaceae.</i>	Trib. <i>Tournefortiae.</i>
<i>Heliotropium.</i>	"	"	<i>Asperifoliae.</i>	Subord.	<i>Ehretiaceae.</i>	Trib. <i>Heliotropeae.</i>
<i>Nolana.</i>	"	"	<i>Convolvulaceae.</i>	***	<i>Nolanaceae.</i>	
<i>Batatas.</i>	"	"	<i>Convolvulaceae.</i>	Subord.	<i>Convolvuleae.</i>	
<i>Calystegia.</i>	"	"	<i>Convolvulaceae.</i>	Subord.	<i>Convolvuleae.</i>	
<i>Convolvulus.</i>	"	"	<i>Convolvulaceae.</i>	Subord.	<i>Convolvuleae.</i>	
<i>Ipomaea.</i>	"	"	<i>Convolvulaceae.</i>	Subord.	<i>Convolvuleae.</i>	
<i>Pharbitis.</i>	"	"	<i>Convolvulaceae.</i>	Subord.	<i>Convolvuleae.</i>	
<i>Quamoclit.</i>	"	"	<i>Convolvulaceae.</i>	Subord.	<i>Convolvuleae.</i>	
<i>Anagallis.</i>	"	"	<i>Primulaceae.</i>	Trib.	<i>Anagallideae.</i>	
<i>Asterolinum.</i>	"	"	<i>Primulaceae.</i>	Trib.	<i>Primuleae.</i>	Subtrib. <i>Lysimachieae.</i>
<i>Lysimachia.</i>	"	"	<i>Primulaceae.</i>	Trib.	<i>Primuleae.</i>	Subtrib. <i>Lysimachieae.</i>
<i>Cyclamen.</i>	"	"	<i>Primulaceae.</i>	Trib.	<i>Primuleae.</i>	Subtrib. <i>Androsaceae.</i>
<i>Dodecatheon.</i>	"	"	<i>Primulaceae.</i>	Trib.	<i>Primuleae.</i>	Subtrib. <i>Androsaceae.</i>
<i>Primula.</i>	"	"	<i>Primulaceae.</i>	Trib.	<i>Primuleae.</i>	Subtrib. <i>Androsaceae.</i>
<i>Soldanella.</i>	"	"	<i>Primulaceae.</i>	Trib.	<i>Primuleae.</i>	Subtrib. <i>Androsaceae.</i>
<i>Samolus.</i>	"	"	<i>Primulaceae.</i>	Trib.	<i>Samoleae.</i>	
<i>Datura.</i>	"	"	<i>Solanaceae.</i>	Trib.	<i>Datureae.</i>	
<i>Atropa.</i>	"	"	<i>Solanaceae.</i>	Trib.	<i>Solaneae.</i>	
<i>Capsicum.</i>	"	"	<i>Solanaceae.</i>	Trib.	<i>Solaneae.</i>	

Classis V. PENTANDRIA. Ord. MONOGYNIA.

<i>Chaenestes.</i>	Ord. Nat.	<i>Solanaceae.</i>	Trib. <i>Solaneae.</i>
<i>Lycium.</i>	“	“ <i>Solanaceae.</i>	Trib. <i>Solaneae.</i>
<i>Lycopersicum.</i>	“	“ <i>Solanaceae.</i>	Trib. <i>Solaneae.</i>
<i>Mandragora.</i>	“	“ <i>Solanaceae.</i>	Trib. <i>Solaneae.</i>
<i>Nicandra.</i>	“	“ <i>Solanaceae.</i>	Trib. <i>Solaneae.</i>
<i>Solanum.</i>	“	“ <i>Solanaceae.</i>	Trib. <i>Solaneae.</i>
<i>Physalis.</i>	“	“ <i>Solanaceae.</i>	Trib. <i>Solaneae.</i>
<i>Petunia.</i>	“	“ <i>Solanaceae.</i>	Trib. <i>Nicotianeae.</i>
<i>Nicotiana.</i>	“	“ <i>Solanaceae.</i>	Trib. <i>Nicotianeae.</i>
<i>Fabiana.</i>	“	“ <i>Solanaceae.</i>	Trib. <i>Nicotianeae.</i>
<i>Cestrum.</i>	“	“ <i>Solanaceae.</i>	Trib. <i>Cestrineae.</i>
<i>Habrothamnus.</i>	“	“ <i>Solanaceae.</i>	Trib. <i>Cestrineae.</i>
<i>Hyosciamus.</i>	“	“ <i>Solanaceae.</i>	Trib. <i>Hyosciameae.</i>
<i>Verbascum.</i>	“	“ <i>Scrophularinae.</i>	Trib. <i>Verbasceae.</i>
<i>Phlox.</i>	“	“ <i>Polemoniaceae.</i>	
<i>Cobaea.</i>	“	“ <i>Polemoniaceae.</i>	
<i>Collomia.</i>	“	“ <i>Polemoniaceae.</i>	
<i>Gilia.</i>	“	“ <i>Polemoniaceae.</i>	
<i>Cosmanthus.</i>	“	“ <i>Hydrophyllaeae.</i>	
<i>Nemophila.</i>	“	“ <i>Hydrophyllaeae.</i>	
<i>Phacelia.</i>	“	“ <i>Hydrophyllaeae.</i>	
<i>Ramondia.</i>	“	“ <i>Scrophularineis affine.</i>	
<i>Nerium.</i>	“	“ <i>Apocynaceae.</i>	Subord. <i>Eupocyneae.</i> Trib. <i>Echiteae.</i>
<i>Gelsemium.</i>	“	“ <i>Apocynaceae.</i>	Subord. <i>Eupocyneae.</i> Trib. <i>Gelsemieae.</i>
<i>Thevetia.</i>	“	“ <i>Apocynaceae.</i>	Subord. <i>Ophyoxyleae.</i>
<i>Vinca.</i>	“	“ <i>Apocynaceae.</i>	Subord. <i>Eupocyneae.</i> Trib. <i>Plumerieae.</i>
<i>Jasione.</i>	“	“ <i>Campanulaceae.</i>	Trib. <i>Wahlenbergieae.</i> Subtrib. <i>Jasioneae.</i>
<i>Prismatocarpus.</i>	“	“ <i>Campanulaceae.</i>	Trib. <i>Wahlenbergieae.</i> Subtrib. <i>Prismatocarpeae.</i>
<i>Campanula.</i>	“	“ <i>Campanulaceae.</i>	Trib. <i>Campanuleae.</i>
<i>Specularia.</i>	“	“ <i>Campanulaceae.</i>	Trib. <i>Campanuleae.</i>
<i>Musschia.</i>	“	“ <i>Campanulaceae.</i>	Trib. <i>Campanuleae.</i>
<i>Trachelium.</i>	“	“ <i>Campanulaceae.</i>	Trib. <i>Campanuleae.</i>
<i>Lobelia.</i>	“	“ <i>Lobeliaceae.</i>	Trib. <i>Lobelieae.</i>
<i>Coffea.</i>	“	“ <i>Rubiaceae.</i>	Subord. <i>Coffeaceae.</i> Trib. <i>Psychotrieae.</i> Subtrib. <i>Coffeae.</i>
<i>Gardenia.</i>	“	“ <i>Rubiaceae.</i>	Subord. <i>Cinchonaceae.</i> Trib. <i>Gardenieae.</i> Subtrib. <i>Eugardenieae.</i>
<i>Lonicera.</i>	“	“ <i>Lonicereae.</i>	Trib. <i>Lonicereae verae.</i>
<i>Diervilla.</i>	“	“ <i>Lonicereae.</i>	Trib. <i>Lonicereae verae.</i>

Classis V. PENTANDRIA. Ordo MONOGYNIA.

<i>Lycyesteria.</i>	Ord. Nat.	<i>Lonicereae.</i>	Trib. <i>Lonicereae verae.</i>
<i>Symphoricarpus.</i>	«	«	<i>Lonicereae.</i> Trib. <i>Lonicereae verae.</i>
<i>Rhamnus.</i>	«	«	<i>Rhamneae.</i> Trib. <i>Franguleae.</i>
<i>Berchemia.</i>	«	«	<i>Rhamneae.</i> Trib. <i>Franguleae.</i>
<i>Ceanothus.</i>	«	«	<i>Rhamneae.</i> Trib. <i>Franguleae.</i>
<i>Zizyphus.</i>	«	«	<i>Rhamneae.</i> Trib. <i>Franguleae.</i>
<i>Paliurus.</i>	«	«	<i>Rhamneae.</i> Trib. <i>Paliureae.</i>
<i>Celastrus.</i>	«	e	<i>Celastrineae.</i> Trib. <i>Evonymeae.</i>
<i>Evonymus.</i>	«	«	<i>Celastrineae.</i> Trib. <i>Evonymeae.</i>
<i>Elaeodendrum.</i>	«	«	<i>Celastrineae.</i> Trib. <i>Elaeodendreae.</i>
<i>Vitis.</i>	«	«	<i>Ampelideae.</i> Subord. <i>Viteae.</i>
<i>Ampelopsis.</i>	«	«	<i>Ampelideae.</i> Subord. <i>Viteae.</i>
<i>Diosma.</i>	«	«	<i>Diosmeae.</i> Trib. <i>Eudiosmeae.</i>
<i>Claytonia.</i>	«	«	<i>Portulacaceae.</i> Trib. <i>Calandrineae.</i>
<i>Impatiens.</i>	«	«	<i>Balsamineae.</i>
<i>Viola.</i>	«	«	<i>Violariaceae.</i> Trib. <i>Violeae.</i>
<i>Ribes.</i>	«	«	<i>Ribesiaceae.</i>
<i>Pittosporum.</i>	«	«	<i>Pittosporaeae.</i>
<i>Sollya.</i>	«	«	<i>Pittosporaeae.</i>
<i>Escallonia.</i>	«	«	<i>Saxifragaceae.</i> Subord. <i>Escalloniaeae.</i>
<i>Hedera.</i>	«	«	<i>Araliaceae.</i>
<i>Achyranthes.</i>	«	«	<i>Amaranthaceae.</i> Trib. <i>Achyrantheae.</i> Subtrib. <i>Aerveae.</i>
<i>Pupalia.</i>	«	«	<i>Amaranthaceae.</i> Trib. <i>Achyrantheae.</i> Subtrib. <i>Desmochaeteae.</i>
<i>Celosia.</i>	«	«	<i>Amaranthaceae.</i> Trib. <i>Celosieae.</i>
<i>Boussingaultia.</i>	«	«	<i>Chenopodeae.</i> Subord. <i>Cyclolobeae.</i> Trib. <i>Chenopodieae.</i> Subtrib. <i>Anredereae.</i>
<i>Illecebrum.</i>	«	«	<i>Caryophylleae.</i> Subord. <i>Paronychieae.</i> Trib. <i>Illecebreae.</i> Subtrib. <i>Euparonychieae.</i>
<i>Paronychia.</i>	«	«	<i>Caryophylleae.</i> Subord. <i>Paronychieae.</i> Trib. <i>Illecebreae.</i> Subtrib. <i>Euparonychieae.</i>
<i>Thesium.</i>	«	«	<i>Santalaceae.</i>

Ordo II. DIGYNIA.

<i>Stapelia.</i>	Ord. Nat.	<i>Asclepiadeae.</i>	Subord. <i>Asclepiadeae verae.</i> Trib. <i>Pergularieae.</i> Subtrib. <i>Stapelieae.</i> §. <i>Ceropegieae.</i>
<i>Arauja.</i>	«	«	<i>Asclepiadeae.</i> Subord. <i>Asclepiadeae verae.</i> Trib. <i>Cynancheae.</i> §. <i>Calotropideae.</i>

Classis V. PENTANDRIA. Ordo MONOGYNIA.

- Cynanchum.* Ord. Nat. *Asclepiadeae*. Subord. *Asclepiadeae verae*. Trib. *Cynancheae*. §. *Cynoctoneae*.
- Vincetoxicum.* " " *Asclepiadeae*. Subord. *Asclepiadeae verae*. Trib. *Cynancheae*. §. *Cynoctoneae*.
- Gomphocarpus.* " " *Asclepiadeae*. Subord. *Asclepiadeae verae*. Trib. *Cynancheae*. §. *Euasclepieae*.
- Asclepias.* " " *Asclepiadeae*. Subord. *Asclepiadeae verae*. Trib. *Cynancheae*. Divis. *Euasclepieae*.
- Hoya.* " " *Asclepiadeae*. Subord. *Asclepiadeae verae*. Trib. *Pergularieae*. Subtrib. *Hoyeae*. §. *Tylophoreae*.
- Gentiana.* " " *Gentianeae*. Subord. *Gentianeae verae*. Trib. *Chironieae*.
- Swertia.* " " *Gentianeae*. Subord. *Gentianeae verae*. Trib. *Chironieae*.
- Basella.* " " *Chenopodeae*. Subord. *Spirolobeae*. Trib. *Baselleae*.
- Suaeda.* " " *Chenopodeae*. Subord. *Spirolobeae*. Trib. *Salsoleae*. Subtrib. *Halimocnemideae*.
- Salsola.* " " *Chenopodeae*. Subord. *Spirolobeae*. Trib. *Salsoleae*. Subtrib. *Halimocnemideae*.
- Beta.* " " *Chenopodeae*. Subord. *Cyclolobeae*. Trib. *Chenopodieae*. Subtrib. *Kochieae*.
- Chenopodium.* " " *Chenopodeae*. Subord. *Cyclolobeae*. Trib. *Chenopodieae*. Subtrib. *Kochieae*.
- Kochia.* " " *Chenopodeae*. Subord. *Cyclolobeae*. Trib. *Chenopodieae*. Subtrib. *Kochieae*.
- Teloxys.* " " *Chenopodeae*. Subord. *Cyclolobeae*. Trib. *Chenopodieae*. Subtrib. *Kochieae*.
- Herniaria.* " " *Caryophylleae*. Subord. *Paronychieae*. Trib. *Illecebreae*. Subtrib. *Euparonychieae*.
- Gomphrena.* " " *Amarantaceae*. Trib. *Gomphreneae*.
- Ulmus.* " " *Ulmaceae*.
- Planera.* " " *Ulmaceae*.
- Eryngium.* " " *Umbellifereae*. Subord. *Orthospermeae*. Trib. *Saniculeae*.

Classis V. PENTANDRIA. Ordo DIGYNIA.

<i>Astrantia.</i>	Ord. Nat.	<i>Umbelliferae.</i>	Subord.	<i>Orthospermae.</i>	Trib. <i>Saniculeae.</i>
<i>Ammi.</i>	«	«	<i>Umbelliferae.</i>	Subord. <i>Orthospermae.</i>	Trib. <i>Ammineae.</i>
<i>Apium.</i>	«	«	<i>Umbelliferae.</i>	Subord. <i>Orthospermae.</i>	Trib. <i>Ammineae.</i>
<i>Bunium.</i>	«	«	<i>Umbelliferae.</i>	Subord. <i>Orthospermae.</i>	Trib. <i>Ammineae.</i>
<i>Blupeurum.</i>	«	«	<i>Umbelliferae.</i>	Subord. <i>Orthospermae.</i>	Trib. <i>Ammineae.</i>
<i>Carum.</i>	«	«	<i>Umbelliferae.</i>	Subord. <i>Orthospermae.</i>	Trib. <i>Ammineae.</i>
<i>Helosciadium.</i>	«	«	<i>Umbelliferae.</i>	Subord. <i>Orthospermae.</i>	Trib. <i>Ammineae.</i>
<i>Crithmum.</i>	«	«	<i>Umbelliferae.</i>	Subord. <i>Orthospermae.</i>	Trib. <i>Seselineae.</i>
<i>Foeniculum.</i>	«	«	<i>Umbelliferae.</i>	Subord. <i>Orthospermae.</i>	Trib. <i>Seselineae.</i>
<i>Anethum.</i>	«	«	<i>Umbelliferae.</i>	Subord. <i>Orthospermae.</i>	Trib. <i>Peucedaneae.</i>
<i>Ferula.</i>	«	«	<i>Umbelliferae.</i>	Subord. <i>Orthospermae.</i>	Trib. <i>Peucedaneae.</i>
<i>Heracleum.</i>	«	«	<i>Umbelliferae.</i>	Subord. <i>Orthospermae.</i>	Trib. <i>Peucedaneae.</i>
<i>Angelica.</i>	«	«	<i>Umbelliferae.</i>	Subord. <i>Orthospermae.</i>	Trib. <i>Angeliceae.</i>
<i>Hydrocotyle.</i>	«	«	<i>Umbelliferae.</i>	Subord. <i>Orthospermae.</i>	Trib. <i>Hydrocotyleae.</i>
<i>Kruberia.</i>	«	«	<i>Umbelliferae.</i>	Subord. <i>Orthospermae.</i>	Trib. <i>Pachypleureae.</i>
<i>Laserpitium.</i>	«	«	<i>Umbelliferae.</i>	Subord. <i>Orthospermae.</i>	Trib. <i>Thapsiacea.</i>
<i>Daucus.</i>	«	«	<i>Umbelliferae.</i>	Subord. <i>Orthospermae.</i>	Trib. <i>Daucineae.</i>
<i>Bifora.</i>	«	«	<i>Umbelliferae.</i>	Subord. <i>Coelospermae.</i>	Trib. <i>Coryandreae.</i>
<i>Coriandrum.</i>	«	«	<i>Umbelliferae.</i>	Subord. <i>Coelospermae.</i>	Trib. <i>Coriandreae.</i>
<i>Conium.</i>	«	«	<i>Umbelliferae.</i>	Subord. <i>Campylospermae.</i>	Trib. <i>Smyrneae.</i>
<i>Cachrys.</i>	«	«	<i>Umbelliferae.</i>	Subord. <i>Campylospermae.</i>	Trib. <i>Smyrneae.</i>
<i>Anthriscus.</i>	«	«	<i>Umbelliferae.</i>	Subord. <i>Campylospermae.</i>	Trib. <i>Scandicineae.</i>

Classis V. PENTANDRIA. Ordo. TRYGINIA.

<i>Physospermum.</i>	Ord. Nat.	<i>Umbelliferae.</i>	Subord.	<i>Campylo-</i> <i>permae.</i>	Trib. <i>Smyrneae.</i>
<i>Smyrnum.</i>	"	"	<i>Umbelliferae.</i>	Subord. <i>Campylo-</i> <i>mae.</i>	Trib. <i>Smyrneae.</i>
<i>Margotia.</i>	"	"	<i>Umbelliferae.</i>	Subord. <i>Campylo-</i> <i>mae.</i>	Trib. <i>Elaeoselineae.</i>
<i>Scandix.</i>	"	"	<i>Umbelliferae.</i>	Subord. <i>Campylo-</i> <i>permae.</i>	Trib. <i>Scandicineae.</i>
<i>Oenanthe.</i>	"	"	<i>Umbelliferae.</i>	Subord. <i>Orthosper-</i> <i>mae.</i>	Trib. <i>Seselineae.</i>
<i>Turbith.</i>	"	"	<i>Umbelliferae.</i>	Subord. <i>Orthosper-</i> <i>mae.</i>	Trib. <i>Seselineae.</i>
<i>Pastinaca.</i>	"	"	<i>Umbelliferae.</i>	Subord. <i>Orthosper-</i> <i>mae.</i>	Trib. <i>Peucedaneae.</i>
<i>Petroselinum.</i>	"	"	<i>Umbelliferae.</i>	Subord. <i>Orthosper-</i> <i>mae.</i>	Trib. <i>Ammineae.</i>
<i>Pimpinella.</i>	"	"	<i>Umbelliferae.</i>	Subord. <i>Orthosper-</i> <i>mae.</i>	Trib. <i>Ammineae.</i>
<i>Sanicula.</i>	"	"	<i>Umbelliferae.</i>	Subord. <i>Orthosper-</i> <i>mae.</i>	Trib. <i>Saniculeae.</i>
<i>Viburnum.</i>	"	"	<i>Lonicerae.</i>	Subord. <i>Sambuceae.</i>	
<i>Sambucus.</i>	"	"	<i>Lonicerae.</i>	Subord. <i>Sambuceae.</i>	
<i>Rhus.</i>	"	"	<i>Anacardiaceae.</i>		
<i>Staphylea.</i>	"	"	<i>Staphyleaceae.</i>		
<i>Tamarix.</i>	"	"	<i>Tamariscineae.</i>		
<i>Turnera.</i>	"	"	<i>Caryophylleae.</i>	Subord. <i>Parony-</i> <i>chieae.</i>	Trib. <i>Illecebreae.</i> Subtrib. <i>Corrigioleae.</i>
<i>Basella.</i>	"	"	<i>Chenopodeae.</i>	Subord. <i>Spirolobeae.</i>	Trib. <i>Baselleae.</i>

Ordo TETRAGYNIA.

<i>Parnassia.</i>	Ord. Nat.	<i>Droseraceae.</i>	* <i>Parnassiceae.</i>
-------------------	-----------	---------------------	------------------------

Ordo PENTAGYNIA.

<i>Aralia.</i>	Ordo Nat.	<i>Araliaceae.</i>
<i>Linum.</i>	"	<i>Lineae.</i>
<i>Drosera.</i>	"	<i>Droseraceae.</i>
<i>Mellica.</i>	"	<i>Chenopodeae.</i> Subord. <i>Spirolobeae.</i> Trib. <i>Baselleae.</i>

Classis V. PENTANDRIA. Ordo TRIGYNIA.

<i>Goniolimon.</i>	Ord. Nat.	<i>Plumbaginaceae.</i>	Trib. <i>Staliceae.</i>
<i>Statice.</i>	" "	<i>Plumbaginaceae.</i>	Trib. <i>Staliceae.</i>
<i>Limoniastrum.</i>	" "	<i>Plumbaginaceae.</i>	Trib. <i>Staliceae.</i>
<i>Armeria.</i>	" "	<i>Plumbaginaceae.</i>	Trib. <i>Staliceae.</i>

Ordo POLYGYNIA.

<i>Xanthorrhiza.</i>	Ord. Nat.	<i>Ranunculaceae.</i>	Trib. <i>Paeonieae.</i>
----------------------	-----------	-----------------------	-------------------------

Classis VI. HEXANDRIA. Ordo MONOGYNIA

<i>Bromelia.</i>	Ord. Nat.	<i>Bromeliaceae.</i>	
<i>Ananassa</i>	" "	<i>Bromeliaceae.</i>	
<i>Pitcairnia.</i>	" "	<i>Bromeliaceae.</i>	
<i>Lachenalia.</i>	" "	<i>Liliaceae.</i>	Subord. <i>Asphodeleae.</i> Trib. <i>Hyacintheae.</i>
<i>Leopoldia.</i>	" "	<i>Liliaceae.</i>	Subord. <i>Asphodeleae.</i> Trib. <i>Hyacintheae.</i>
<i>Albuca.</i>	" "	<i>Liliaceae.</i>	Subord. <i>Asphodeleae.</i> Trib. <i>Hyacintheae.</i>
<i>Allium.</i>	" "	<i>Liliaceae.</i>	Subord. <i>Asphodeleae.</i> Trib. <i>Hyacintheae.</i>
<i>Botryanthes.</i>	" "	<i>Liliaceae.</i>	Subord. <i>Asphodeleae.</i> Trib. <i>Hyacintheae.</i>
<i>Eucomis.</i>	" "	<i>Liliaceae.</i>	Subord. <i>Asphodeleae.</i> Trib. <i>Hyacintheae.</i>
<i>Hyacinthus.</i>	" "	<i>Liliaceae.</i>	Subord. <i>Asphodeleae.</i> Trib. <i>Hyacintheae.</i>
<i>Nothoscordum.</i>	" "	<i>Liliaceae.</i>	Subord. <i>Asphodeleae.</i> Trib. <i>Hyacintheae.</i>
<i>Ornithogalum.</i>	" "	<i>Liliaceae.</i>	Subord. <i>Asphodeleae.</i> Trib. <i>Hyacintheae.</i>
<i>Scilla.</i>	" "	<i>Liliaceae.</i>	Subord. <i>Asphodeleae.</i> Trib. <i>Hyacintheae.</i>
<i>Urginea.</i>	" "	<i>Liliaceae.</i>	Subord. <i>Asphodeleae.</i> Trib. <i>Hyacintheae.</i>
<i>Agapanthus.</i>	" "	<i>Liliaceae.</i>	Subord. <i>Agapantheae.</i>
<i>Funcxia.</i>	" "	<i>Liliaceae.</i>	Subord. <i>Agapantheae.</i>
<i>Phormium.</i>	" "	<i>Liliaceae.</i>	Subord. <i>Agapantheae.</i>
<i>Polyanthes.</i>	" "	<i>Liliaceae.</i>	Subord. <i>Agapantheae.</i>
<i>Aloe.</i>	" "	<i>Liliaceae.</i>	Subord. <i>Aloineae.</i>
<i>Kniphofia.</i>	" "	<i>Liliaceae.</i>	Subord. <i>Aloineae.</i>
<i>Yucca.</i>	" "	<i>Liliaceae.</i>	Subord. <i>Aloineae.</i>

Classis VI. HEXANDRIA. Ordo MONOGYNIA.

<i>Asparagus.</i>	Ord. Nat. <i>Liliaceae.</i> Subord. <i>Asphodeleae.</i> Trib. <i>Asparageae.</i>
<i>Myrsiphyllum.</i>	" " <i>Liliaceae.</i> Subord. <i>Asphodeleae.</i> Trib. <i>Asparageae.</i>
<i>Asparagopsis.</i>	" " <i>Liliaceae.</i> Subord. <i>Asphodeleae.</i> Trib. <i>Asparageae.</i>
<i>Hemerocallis.</i>	" " <i>Liliaceae.</i> Subord. <i>Asphodelleae.</i> Trib. <i>Anthericeae.</i>
<i>Asphodelus.</i>	" " <i>Liliaceae.</i> Subord. <i>Asphodeleae.</i> Trib. <i>Anthericeae.</i>
<i>Bulbine.</i>	" " <i>Liliaceae.</i> Subord. <i>Asphodeleae.</i> Trib. <i>Anthericeae.</i>
<i>Cyanella.</i>	" " <i>Liliaceae.</i> Subord. <i>Asphodeleae.</i> Trib. <i>Anthericeae.</i>
<i>Simethis.</i>	* " <i>Liliaceae.</i> Subord. <i>Asphodeleae.</i> Trib. <i>Anthericeae.</i>
<i>Fritillaria.</i>	" " <i>Liliaceae.</i> Subord. <i>Tulipaceae.</i>
<i>Lilium.</i>	" " <i>Liliaceae.</i> Subord. <i>Tulipaceae.</i>
<i>Petilium.</i>	" " <i>Liliaceae.</i> Subord. <i>Tulipaceae.</i>
<i>Tulipa.</i>	" " <i>Liliaceae.</i> Subord. <i>Tulipaceae.</i>
<i>Tradescantia.</i>	" " <i>Commelynaceae.</i>
<i>Frankenia.</i>	" " <i>Frankeniaceae.</i>
<i>Berberis.</i>	" " <i>Berberideae.</i>
<i>Prinos.</i>	" " <i>Illicineae.</i>
<i>Musa.</i>	" " <i>Musaceae.</i> Trib. <i>Uranieae.</i>
<i>Haemanthus.</i>	" " <i>Amaryllideae.</i> * <i>Amarylleae.</i>
<i>Acis.</i>	" " <i>Amaryllideae.</i> * <i>Amarylleae.</i>
<i>Amaryllis.</i>	" " <i>Amaryllideae.</i> * <i>Amarylleae.</i>
<i>Chlidanthus.</i>	" " <i>Amaryllideae.</i> * <i>Amarylleae.</i>
<i>Crinum.</i>	" " <i>Amaryllideae.</i> * <i>Amarylleae.</i>
<i>Hippeastrum.</i>	" " <i>Amaryllideae.</i> * <i>Amarylleae.</i>
<i>Lycoris.</i>	" " <i>Amaryllideae.</i> * <i>Amarylleae.</i>
<i>Nerine.</i>	" " <i>Amaryllideae.</i> * <i>Amarylleae.</i>
<i>Sperkelia.</i>	" " <i>Amaryllideae.</i> * <i>Amarylleae.</i>
<i>Sternbergia.</i>	" " <i>Amaryllideae.</i> * <i>Amarylleae.</i>
<i>Corbularia.</i>	" " <i>Amaryllideae.</i> ** <i>Narcisseae.</i>
<i>Ajax.</i>	" " <i>Amaryllideae.</i> ** <i>Narcisseae.</i>
<i>Hermione.</i>	" " <i>Amaryllideae.</i> ** <i>Narcisseae.</i>
<i>Hymenocallis.</i>	" " <i>Amaryllideae.</i> ** <i>Narcisseae.</i>
<i>Pancratium.</i>	" " <i>Amaryllideae.</i> ** <i>Narcisseae.</i>
<i>Queltia.</i>	" " <i>Amaryllideae.</i> ** <i>Narcisseae.</i>
<i>Alstroemeria.</i>	" " <i>Amaryllideae.</i> *** <i>Anomalae.</i>
<i>Agave.</i>	" " <i>Amaryllideae.</i> **** <i>Agaveae.</i>

Classis VI. HEXANDRIA. Ordo MONOGYNIA

<i>Hypoxis</i>	Ord. Nat. <i>Hypoxideae</i> .
<i>Bambusa.</i>	“ “ <i>Gramineae</i> . Trib. <i>Festucaceae</i> . Subtrib. <i>Bambuseae</i> .
<i>Convallaria.</i>	“ “ <i>Smilacaceae</i> . Trib. <i>Convallarieae</i> .
<i>Polygonatum.</i>	“ “ <i>Smilacaceae</i> . Trib. <i>Convallarieae</i> .
<i>Acorus.</i>	“ “ <i>Aroideae</i> . Trib. <i>Acoroideae</i> .
<i>Juncus.</i>	“ “ <i>Juncaceae</i> .
<i>Luzula</i>	“ “ <i>Juncaceae</i> .
<i>Peplis.</i>	“ “ <i>Lythrarieae</i> . Trib. <i>Eulythrarieae</i> .

Ordo DIGYNIA.

<i>Oryza.</i>	Ord. Nat. <i>Gramineae</i> . Trib. <i>Oryzeae</i> .
---------------	-----------------------------------------------------

Ordo TRIGYNIA.

<i>Colchicum.</i>	Ord. Nat. <i>Melanthaceae</i> . Trib. <i>Colchiceae</i> .
<i>Helonias.</i>	“ “ <i>Melanthaceae</i> . Trib. <i>Veratreae</i> .
<i>Triglochin.</i>	“ “ <i>Alismaceae</i> . Trib. <i>Juncagineae</i> .
<i>Rumex.</i>	“ “ <i>Polygoneae</i> . Trib. <i>Polygoneae verae</i> .
<i>Emex,</i>	“ “ <i>Polygoneae</i> . Trib. <i>Polygoneae verae</i> .

Ordo POLYGYNIA.

<i>Alisma.</i>	Ord. Nat. <i>Alismaceae</i> . Subord. <i>Alismaeae</i> .
<i>Damasonium.</i>	“ “ <i>Alismaceae</i> . Subord. <i>Alismaeae</i> .

Classis VII. HEPTANDRIA. Ordo MONOGYNIA.

<i>Aesculus.</i>	Ord. Nat. <i>Sapindaceae</i> . + <i>Hippocastaneae</i> .
------------------	----------------------------------------------------------

Classis VIII. OCTANDRIA. Ordo MONOGYNIA.

<i>Bougainvillaea.</i>	Ord. Nat. <i>Nyctagineae.</i>
<i>Tropaeolum.</i>	« « <i>Tropaeoleae.</i>
<i>Epilobium.</i>	« « <i>Oenotheraeae. Trib. Epilobieae.</i>
<i>Clarkia.</i>	« « <i>Oenotheraeae. Trib. Epilobieae.</i>
<i>Godetia.</i>	« « <i>Oenotheraeae. Trib. Epilobeae.</i>
<i>Oenothera.</i>	« « <i>Oenotheraeae. Trib. Epilobeae.</i>
<i>Gaura.</i>	« « <i>Oenotheraeae. Trib. Gaureae.</i>
<i>Fuchsia.</i>	« « <i>Oenotheraeae. Trib. Fuchsiaeae.</i>
<i>Chlora.</i>	« « <i>Gentianeae. Subord. Gentianeae verae. Trib. Chironieae.</i>
<i>Erica.</i>	« « <i>Ericaceae. Subord. Ericinae. Trib. Ericae. Subtrib. Euericeae.</i>
<i>Calluna.</i>	« « <i>Ericaceae. Subord. Ericinae. Trib. Ericae. Subtrib. Euericeae.</i>
<i>Daboecia.</i>	« « <i>Ericaceae. Subord. Ericinae. Trib. Andromedeae.</i>
<i>Oxycoccus.</i>	« « <i>Ericaceae. Subord. Vaccineae.</i>
<i>Koelreuteria.</i>	« « <i>Sapindaceae. Trib. Dodonaeaceae.</i>
<i>Daphne.</i>	« « <i>Daphnoideae.</i>

Ordo TRIGYNIA.

<i>Cardiospermum.</i>	Ord. Nat. <i>Sapindaceae. Trib. Sapindeae.</i>
<i>Sapindus.</i>	« « <i>Sapindaceae. Trib. Sapindeae.</i>
<i>Coccoloba.</i>	« « <i>Polygoneae. Trib. Polygoneae verae.</i>
<i>Fagopyrum.</i>	« « <i>Polygoneae. Trib. Polygoneae verae.</i>

Ordo TETRAGYNIA.

<i>Haloragia.</i>	Ord. Nat. <i>Halorageae.</i>
<i>Francoa.</i>	« « <i>Crassulaceae. Subord. Diamorpheae. * Francoaceae.</i>

Classis IX. ENNEANDRIA. Ordo MONOGYNIA.

<i>Laurus.</i>	Ord. Nat. <i>Laurineae. Trib. Tetranthereae.</i>
<i>Persea.</i>	« « <i>Laurineae. Trib. Perseae.</i>

Classis IX. ENNEANDRIA. Ordo TRIGYNIA.

Rheum. Ord. Nat. *Polygoneae*. Trib. *Polygoneae verae*.

Ordo HEXAGYNIA.

Butomus. Ord. Nat. *Butomaceae*.

Classis X. DECANDRIA. Ordo MONOGYNIA.

<i>Anagyris.</i>	Ord. Nat.	<i>Papilionaceae</i> .	Trib. <i>Podalyriaceae</i> .
			Subtrib. <i>Eupodalyriaceae</i> . §. <i>Cistropiceae</i> .
<i>Baptisia.</i>	“	“	<i>Papilionaceae</i> . Trib. <i>Podalyriaceae</i> .
			Subtrib. <i>Eupodalyriaceae</i> . §. <i>Cistropiceae</i> .
<i>Cercis.</i>	“	“	<i>Papilionaceae</i> . Trib. <i>Sophoreae</i> .
<i>Cladastris.</i>	“	“	<i>Papilionaceae</i> . Trib. <i>Sophoreae</i> .
<i>Edwardsia.</i>	“	“	<i>Papilionaceae</i> . Trib. <i>Sophoreae</i> .
<i>Poinciana.</i>	“	“	<i>Papilionaceae</i> . Trib. <i>Caesalpinieae</i> .
<i>Coesalpinia.</i>	“	“	<i>Papilionaceae</i> . Trib. <i>Caesalpinieae</i> .
<i>Cassia.</i>	“	“	<i>Papilionaceae</i> . Trib. <i>Caesalpinieae</i> .
<i>Schotia.</i>	“	“	<i>Papilionaceae</i> . Trib. <i>Caesalpinieae</i> .
<i>Melia.</i>	“	“	<i>Meliaceae</i> . Trib. <i>Meliaceae</i> . (<i>Mona-</i> <i>delphia Decandria Spr.</i>)
<i>Ruta.</i>	“	“	<i>Rutaceae</i> .
<i>Tribulus.</i>	“	“	<i>Zygophylleae</i> . Trib. <i>Tribuleae</i> .
<i>Clethra.</i>	“	“	<i>Ericaceae</i> . Subord. <i>Ericinae</i> . Trib. <i>Andromedeae</i> .
<i>Arctostaphylos.</i>	“	“	<i>Ericaceae</i> . Subord. <i>Ericinae</i> . Trib. <i>Andromedeae</i> .
<i>Lyonia.</i>	“	“	<i>Ericaceae</i> . Subord. <i>Ericinae</i> . Trib. <i>Andromedeae</i> .
<i>Oxydendrum.</i>	“	“	<i>Ericaceae</i> . Subord. <i>Ericinae</i> . Trib. <i>Andromedeae</i> .
<i>Arbutus.</i>	“	“	<i>Ericaceae</i> . Subord. <i>Ericinae</i> . Trib. <i>Andromedeae</i> .
<i>Gaultheria.</i>	“	“	<i>Ericaceae</i> . Subord. <i>Ericinae</i> . Trib. <i>Andromedeae</i> .
<i>Ledum.</i>	“	“	<i>Ericaceae</i> . Subord. <i>Rhododendreae</i> .
<i>Rhodora.</i>	“	“	<i>Ericaceae</i> . Subord. <i>Rhododendreae</i> .
<i>Rhododendron.</i>	“	“	<i>Ericaceae</i> . Subord. <i>Rhododendreae</i> .
<i>Leiophyllum.</i>	“	“	<i>Ericaceae</i> . Subord. <i>Rhododendreae</i> .
<i>Kalmia.</i>	“	“	<i>Ericaceae</i> . Subord. <i>Rhododendreae</i> .

Classis X. DECANDRIA. Ordo DIGYNIA.

<i>Hydrangea.</i>	Ord. Nat.	<i>Saxifragaceae.</i>	Subord.	<i>Hydrangeae.</i>
<i>Chrysosplenium.</i>	" "	<i>Saxifragaceae.</i>	Subord.	<i>Saxifragae.</i>
<i>Saxifraga.</i>	" "	<i>Saxifragaceae.</i>	Subord.	<i>Saxifragae.</i>
<i>Mitella.</i>	" "	<i>Saxifragaceae.</i>	Subord.	<i>Saxifragae.</i>
<i>Hoteia.</i>	" "	<i>Saxifragaceae.</i>	Subord.	<i>Saxifragae.</i>
<i>Gypsophila.</i>	" "	<i>Caryophylleae.</i>	Subord.	<i>Sileneae.</i> Trib. <i>Lychnideae.</i>
<i>Saponaria.</i>	" "	<i>Caryophylleae.</i>	Subord.	<i>Sileneae.</i> Trib. <i>Lychnideae.</i>
<i>Vaccaria.</i>	" "	<i>Caryophylleae.</i>	Subord.	<i>Sileneae.</i> Trib. <i>Lychnideae.</i>
<i>Dianthus.</i>	" "	<i>Caryophylleae.</i>	Subord.	<i>Sileneae.</i> Trib. <i>Diantheae.</i>

Ordo TRIGYNIA.

<i>Arenaria.</i>	Ord. Nat.	<i>Caryophylleae.</i>	Subord.	<i>Alsineae.</i> Trib. <i>Stellarineae.</i> Subtrib. <i>Arenarieae.</i>
<i>Stellaria.</i>	" "	<i>Caryophylleae.</i>	Subord.	<i>Alsineae.</i> Trib. <i>Stellarineae.</i> Subtrib. <i>Arenarieae.</i>
<i>Queria.</i>	" "	<i>Caryophylleae.</i>	Subord.	<i>Alsineae.</i> Trib. <i>Sabulineae.</i> Subtrib. <i>Eualsineae.</i>
<i>Silene.</i>	" "	<i>Caryophylleae.</i>	Subord.	<i>Sileneae.</i> Trib. <i>Lychnideae.</i>
<i>Spergularia.</i>	" "	<i>Caryophylleae.</i>	Subord.	<i>Paronychieae.</i> Trib. <i>Polycarpeae.</i> Subtrib. <i>Sperguleae.</i>
<i>Deutzia.</i>	" "	<i>Philadelphaeae.</i>		

Classis X. DECANDRIA. Ord. PENTAGYNIA.

<i>Cotyledon.</i>	Ord. Nat.	<i>Crassulaceae.</i> Subord. <i>Crassuleae.</i> Trib. <i>Crassuleae diplostemones.</i> Sect. <i>Umbiliceae.</i>
<i>Echeveria.</i>	“ “	<i>Crassulaceae.</i> Subord. <i>Crassuleae.</i> Trib. <i>Crassuleae diplostemones.</i> Sect. <i>Umbiliceae.</i>
<i>Umbilicus.</i>	“ “	<i>Crassulaceae.</i> Subord. <i>Crassuleae.</i> Trib. <i>Crassuleae diplostemones.</i> Sect. <i>Umbiliceae.</i>
<i>Sedum.</i>	“ “	<i>Crassulaceae.</i> Subord. <i>Crassuleae.</i> Trib. <i>Crassuleae diplostemones.</i> Sect. <i>Sedae.</i>
<i>Spergula.</i>	“ “	<i>Caryophylleae.</i> Subord. <i>Parony- chiae.</i> Trib. <i>Polycarpeae.</i> Sub- trib. <i>Sperguleae.</i>
<i>Cerastium.</i>	“ “	<i>Caryophylleae.</i> Subord. <i>Alsineae.</i> Trib. <i>Stellarineae.</i> Subtrib. <i>Arenarieae.</i>
<i>Larrea.</i>	“ “	<i>Caryophylleae.</i> Subord. <i>Alsineae.</i> Trib. <i>Stellarineae.</i> Subtrib. <i>Are- narieae.</i>
<i>Lychnis.</i>	“ “	<i>Caryophylleae.</i> Subord. <i>Sileneae.</i> Trib. <i>Lychnideae.</i>
<i>Oxalis.</i>	“ “	<i>Oxalideae.</i>
<i>Drosophyllum.</i>	“ “	<i>Droseraceae.</i>

Ordo II. DECAGYNIA.

<i>Phytolacca.</i>	Ord. Nat.	<i>Phytolaccaceae.</i> Subord. <i>Phytolac- ceae.</i> Trib. <i>Giesekieae.</i>
<i>Pircunia.</i>	“ “	<i>Phytolaccaceae.</i> Subord. <i>Phytolac- ceae.</i> Trib. <i>Giesekieae.</i>

Classis X. DODECANDRIA. Ordo MONOGYNIA.

<i>Peganum.</i>	Ord. Nat.	<i>Rutaceae.</i>
<i>Portulaca.</i>	“ “	<i>Portulacaceae.</i> Trib. <i>Sesuvieae.</i>
<i>Talinum.</i>	“ “	<i>Portulacaceae.</i> Trib. <i>Calandrinieae.</i>
<i>Calandrinia.</i>	“ “	<i>Portulacaceae.</i> Trib. <i>Calandrinieae.</i> (Hexandria Monogynia Spr.)
<i>Lythrum.</i>	“ “	<i>Lythrarieae.</i> Trib. <i>Eulythrarieae.</i>
<i>Cuphea.</i>	“ “	<i>Lythrarieae.</i> Trib. <i>Eulythrarieae.</i>
<i>Halesia.</i>	“ “	<i>Ebenaceae.</i> * * <i>Halesieae.</i>



Classis XI. DODECANDRIA. Ordo DIGYNIA.

Agrimonia. Ord. Nat. *Rosaceae.* Subord. *Dryadeae.* §
Sanguisorbeae.

Ordo TRIGYNIA.

Reseda. Ord. Nat. *Resedaceae.*

Astrocarpus. " " *Resedaceae.*

Euphorbia. " " *Euphorbiaceae.* Trib. *Euphorbieae.*
(Monoecia Androgynia Spr.)

Poinsettia. " " *Euphorbiaceae.* Trib. *Euphorbieae.*
(Monoecia Androgynia Spr.)

Ordo DODECAGYNIA.

Sempervivum. Ord. Nat. *Crassulaceae.* Subord. *Crassuleae.*
Trib. *Crassuleae diplostemones.*
Sect. *Sedeae.*

Classis XII. ICOSANDRIA. Ordo MONOGYNIA.

Mammillaria. Ord. Nat. *Cacteeae.* §. *Cacteeae tubulosae.*

Melocactus. " " *Cacteeae.* §. *Cacteeae tubulosae.*

Echinocactus. " " *Cacteeae.* §. *Cacteeae tubulosae.*

Echinopsis. " " *Cacteeae.* §. *Cacteeae tubulosae.*

Cereus. " " *Cacteeae.* §. *Cacteeae tubulosae.*

Phyllocactus. " " *Cacteeae.* §. *Cacteeae tubulosae.*

Epiphyllum. " " *Cacteeae.* §. *Cacteeae tubulosae.*

Rhipsalis. " " *Cacteeae.* §. *Cacteeae rotatae.*

Lepismium. " " *Cacteeae.* §. *Cacteeae rotatae.*

Hariofa. " " *Cacteeae.* §. *Cacteeae rotatae.*

Opuntia. " " *Cacteeae.* §. *Cacteeae rotatae.*

Pereskia. " " *Cacteeae.* §. *Cacteeae rotatae.*

Eugenia. " " *Myrtaceae.* Subord. *Myrteae.*

Jambosa. " " *Myrtaceae.* Subord. *Myrteae.*

Psidium. " " *Myrtaceae.* Subord. *Myrteae.*

Myrtus. " " *Myrtaceae.* Subord. *Myrteae.*

Leptospermum. " " *Myrtaceae.* Subord. *Leptosper-*
meae.

Classis XII. ICOSANDRIA. Ordo MONOGYNIA.

<i>Callistemon.</i>	Ord. Nat.	<i>Myrtaceae.</i>	Subord.	<i>Leptospermeae.</i>
<i>Eucalyptus.</i>	«	«	<i>Myrtaceae.</i>	Subord. <i>Leptospermeae.</i>
<i>Punica.</i>	«	«	<i>Myrtaceae.</i>	* <i>Granatae.</i>
<i>Philadelphus.</i>	«	«	<i>Philadelphaeae.</i>	
<i>Amygdalus.</i>	«	«	<i>Amygdaleae.</i>	
<i>Armeniaca.</i>	«	«	<i>Amygdaleae.</i>	
<i>Cerasus.</i>	«	«	<i>Amygdaleae.</i>	
<i>Persica.</i>	«	«	<i>Amygdaleae.</i>	
<i>Prunus.</i>	«	«	<i>Amygdaleae.</i>	

Ordo DI-PENTAGYNIA.

<i>Crataegus.</i>	Ord. Nat.	<i>Pomaceae</i>
<i>Cydonia.</i>	«	<i>Pomaceae.</i>
<i>Mespilus.</i>	«	<i>Pomaceae.</i>
<i>Pyrus.</i>	«	<i>Pomaceae.</i>
<i>Eriobotrya.</i>	«	<i>Pomaceae.</i>
<i>Cotoneaster.</i>	«	<i>Pomaceae.</i>
<i>Raphiolepis.</i>	«	<i>Pomaceae.</i>
<i>Stranvaesia.</i>	«	<i>Pomaceae.</i>
<i>Spiraea.</i>	«	<i>Rosaceae.</i> Subord. <i>Spiraeaceae.</i> §. <i>Spiraeae verae.</i>
<i>Mesembrianthemum.</i>	«	<i>Mesembrianthemeae..</i>
<i>Tetragonia.</i>	«	<i>Portulacaceae.</i> Trib. <i>Tetragoniae.</i>

Ordo POLYGYNIA.

<i>Rosa.</i>	Ord. Nat.	<i>Rosaceae.</i>	Subord.	<i>Roseae.</i>
<i>Rubus.</i>	«	«	<i>Rosaceae.</i>	Subord. <i>Dryadeae.</i> §. <i>Dalibardeae.</i>
<i>Fragaria.</i>	«	«	<i>Rosaceae.</i>	Subord. <i>Dryadeae.</i> §. <i>Fragariae.</i>
<i>Potentilla.</i>	«	«	<i>Rosaceae.</i>	Subord. <i>Dryadeae.</i> §. <i>Fragariae.</i>
<i>Geum.</i>	«	«	<i>Rosaceae.</i>	Subord. <i>Dryadeae.</i> §. <i>Eudryadeae.</i>

Classis XII. ICOSANDRIA. Ordo POLYGYNIA.

<i>Kerria.</i>	Ord. Nat. <i>Rosaceae.</i> Subord. <i>Spiraeaceae.</i> §.
	<i>Spiraeae verae.</i>
<i>Calycanthus.</i>	" " <i>Calycantheae.</i>
<i>Chimonanthus.</i>	" " <i>Calycantheae.</i>

Classis XIII. POLYANDRIA. Ordo MONOGYNIA.

<i>Papaver.</i>	Ord. Nat. <i>Papaveraceae.</i> Subord. <i>Papavereae.</i> Trib. <i>Argemoneae.</i> Subtrib. <i>Papavereae verae.</i>
<i>Chelidonium.</i>	" " <i>Papaveraceae.</i> Subord. <i>Papavereae.</i> Trib. <i>Argemoneae.</i> Subtrib. <i>Papavereae verae.</i>
<i>Glaucium.</i>	" " <i>Papaveraceae.</i> Subord. <i>Papavereae.</i> Trib. <i>Argemoneae.</i> Subtrib. <i>Papavereae verae.</i>
<i>Argemone.</i>	" " <i>Papaveraceae.</i> Subtrib. <i>Papavereae.</i> Trib. <i>Argemoneae.</i> Subtrib. <i>Papavereae verae.</i>
<i>Capparis.</i>	" " <i>Capparideae.</i> Trib. <i>Cappareae.</i>
<i>Sparmannia.</i>	" " <i>Tiliaceae.</i> Subord. <i>Tiliaceae verae.</i> Trib. <i>Grewieae.</i>
<i>Grewia.</i>	" " <i>Tiliaceae.</i> Subord. <i>Tiliaceae verae.</i> Trib. <i>Grewieae.</i>
<i>Corchorus.</i>	" " <i>Tiliaceae.</i> Subord. <i>Tiliaceae verae.</i> Trib. <i>Grewieae.</i>
<i>Tilia.</i>	" " <i>Tiliaceae.</i> Subord. <i>Tiliaceae verae.</i> Trib. <i>Grewieae.</i>
<i>Cistus.</i>	" " <i>Cistaceae.</i>
<i>Helianthemum.</i>	" " <i>Cistaceae.</i>
<i>Lagerstroemia.</i>	" " <i>Lytharieae.</i> Trib. <i>Lagerstroemieae.</i>
<i>Nymphaea.</i>	" " <i>Nymphaeaceae.</i> Trib. <i>Nupharinae.</i>
<i>Nuphar.</i>	" " <i>Nymphaeaceae.</i> Trib. <i>Nupharinae.</i>

Ordo DIGYNIA.

<i>Fothergilla.</i>	Ord. Nat. <i>Hamamelideae.</i> Trib. <i>Hamameleae.</i> Subtrib. <i>Fothergilleae.</i>
<i>Paeonia.</i>	" " <i>Ranunculaceae.</i> Trib. <i>Paeoniae.</i>

Classis XIII. POLYANDRIA. Ordo TRIGYNIA.

Delphinium. Ord. Nat. *Ranunculaceae.* Trib. *Helleboreae.*
Aconitum. " " *Ranunculaceae.* Trib. *Helleboreae.*

Ordo TETRAGYNIA.

Eschscholtzia. Ord. Nat. *Papaveraceae.* Subord. *Papavereae.*
Trib. *Hunnemannieae.*

Ordo PENTAGYNIA.

Aquilegia. Ord. Nat. *Ranunculaceae.* Trib. *Helleboreae.*
Nigella. " " *Ranunculaceae.* Trib. *Helleboreae.*

Ordo POLYGYNIA.

Clematis. Ord. Nat. *Ranunculaceae.* Trib. *Clematideae.*
Talictrum " " *Ranunculaceae.* Trib. *Anemoneae.*
Anemone. " " *Ranunculaceae.* Trib. *Anemoneae.*
Adonis. " " *Ranunculaceae.* Trib. *Anemoneae.*
Helleborus. " " *Ranunculaceae.* Trib. *Helleboreae.*
Trollius. " " *Ranunculaceae.* Trib. *Helleboreae.*
Ranunculus. " " *Ranunculaceae.* Trib. *Ranunculeae.*
Ficaria. " " *Ranunculaceae.* Trib. *Ranunculeae.*
Anona. " " *Anonaceae.* Trib. *Anoneae.*
Liriodendron. " " *Magnoliaceae.* Subord. *Magnolieae.*
Magnolia. " " *Magnoliaceae.* Subord. *Magnolieae.*

Classis XIV. DIDYNAMIA. Ordo GYMNOSPERMIA.

<i>Leonurus.</i>	Ord. Nat.	<i>Labiatae.</i>	Trib. <i>Stachydeae.</i>	Subtrib. <i>Lamieae.</i>
<i>Betonica.</i>	" "	<i>Labiatae.</i>	Trib. <i>Stachydeae.</i>	Subtrib. <i>Lamieae.</i>
<i>Lamium.</i>	" "	<i>Labiatae.</i>	Trib. <i>Stachydeae.</i>	Subtrib. <i>Lamieae.</i>
<i>Stachys.</i>	" "	<i>Labiatae.</i>	Trib. <i>Stachydeae.</i>	Subtrib. <i>Lamieae.</i>
<i>Sideritis.</i>	" "	<i>Labiatae.</i>	Trib. <i>Stachydeae.</i>	Subtrib. <i>Marrubieae.</i>
<i>Marrubium.</i>	" "	<i>Labiatae.</i>	Trib. <i>Stachydeae.</i>	Subtrib. <i>Marrubieae.</i>
<i>Ballota.</i>	" "	<i>Labiatae.</i>	Trib. <i>Stachydeae.</i>	Subtrib. <i>Balloteae.</i>
<i>Eremostachys.</i>	" "	<i>Labiatae.</i>	Trib. <i>Stachydeae.</i>	Subtrib. <i>Balloteae.</i>
<i>Molucella.</i>	" "	<i>Labiatae.</i>	Trib. <i>Stachydeae.</i>	Subtrib. <i>Balloteae.</i>
<i>Phlomis.</i>	" "	<i>Labiatae.</i>	Trib. <i>Stachydeae.</i>	Subtrib. <i>Balloteae.</i>
<i>Melittis.</i>	" "	<i>Labiatae.</i>	Trib. <i>Stachydeae.</i>	Subtrib. <i>Melitteae.</i>
<i>Hyssopus.</i>	" "	<i>Labiatae.</i>	Trib. <i>Satureineae.</i>	Subtrib. <i>Hyssopeae.</i>
<i>Satureia.</i>	" "	<i>Labiatae.</i>	Trib. <i>Satureineae.</i>	Subtrib. <i>Origaneae.</i>
<i>Thymus.</i>	" "	<i>Labiatae.</i>	Trib. <i>Satureineae.</i>	Subtrib. <i>Origaneae.</i>
<i>Origanum.</i>	" "	<i>Labiatae.</i>	Trib. <i>Satureineae.</i>	Subtrib. <i>Origaneae.</i>
<i>Mentha.</i>	" "	<i>Labiatae.</i>	Trib. <i>Menthoideae.</i>	Subtrib. <i>Mentheae.</i>
<i>Lavandula.</i>	" "	<i>Labiatae.</i>	Trib. <i>Ocimoideae.</i>	Subtrib. <i>Lavanduleae.</i>
<i>Hyptis.</i>	" "	<i>Labiatae.</i>	Trib. <i>Ocimoideae.</i>	Subtrib. <i>Hyptideae.</i>
<i>Ocimum.</i>	" "	<i>Labiatae.</i>	Trib. <i>Ocimoideae.</i>	Subtrib. <i>Moschosmeae.</i>
<i>Teucrium.</i>	" "	<i>Labiatae.</i>	Trib. <i>Ajugoideae.</i>	
<i>Ajuga.</i>	" "	<i>Labiatae.</i>	Trib. <i>Ajugoideae.</i>	
<i>Prasium.</i>	" "	<i>Labiatae.</i>	Trib. <i>Prasieae.</i>	
<i>Nepeta.</i>	" "	<i>Labiatae.</i>	Trib. <i>Nepeteae.</i>	
<i>Cedronella.</i>	" "	<i>Labiatae.</i>	Trib. <i>Nepeteae.</i>	
<i>Dracocephalum.</i>	" "	<i>Labiatae.</i>	Trib. <i>Nepeteae.</i>	

Classis XIV. DIDYNAMIA. Ordo GYMNOSPERMIA.

<i>Scutellaria.</i>	Ord. Nat.	<i>Labiatae.</i>	Trib. <i>Scutellarineae.</i>
<i>Prunella.</i>	« «	<i>Labiatae.</i>	Trib. <i>Scutellarineae.</i>
<i>Cleonia.</i>	« «	<i>Labiatae.</i>	Trib. <i>Scutellarineae.</i>
<i>Melissa.</i>	« «	<i>Labiatae.</i>	Trib. <i>Melissinae.</i>
<i>Calamintha.</i>	« «	<i>Labiatae.</i>	Trib. <i>Melissinae.</i>
<i>Micromeria.</i>	« «	<i>Labiatae.</i>	Trib. <i>Melissinae.</i>
<i>Westringia.</i>	« «	<i>Labiatae.</i>	Trib. <i>Prostanthereae.</i>
<i>Gloxinia.</i>	« «	<i>Gesneraceae.</i>	Subord. <i>Gesneraeae.</i> Trib. <i>Eugesneraeae.</i>

Ordo ANGIOSPERMIA.

<i>Orobanche.</i>	Ord. Nat.	<i>Orobancheae.</i>	
<i>Phelipaea.</i>	« «	<i>Orobancheae.</i>	
<i>Acanthus.</i>	« «	<i>Acanthaceae.</i>	Trib. <i>Echmatacanthi.</i> Subtrib. <i>Acantheae.</i>
<i>Dipteracanthus.</i>	« «	<i>Acanthaceae.</i>	Trib. <i>Echmatacanthi.</i> Subtrib. <i>Ruellieae.</i>
<i>Ruellia.</i>	« «	<i>Acanthaceae.</i>	Trib. <i>Echmatacanthi.</i> Subtrib. <i>Ruellieae.</i>
<i>Cryphiacanthus.</i>	« «	<i>Acanthaceae.</i>	Trib. <i>Echmatacanthi.</i> Subtrib. <i>Ruellieae.</i>
<i>Thunbergia.</i>	« «	<i>Acanthaceae.</i>	Trib. <i>Echmatacanthi.</i> Subtrib. <i>Thunbergiaeae.</i>
<i>Hexacentris.</i>	« «	<i>Acanthaceae.</i>	Trib. <i>Echmatacanthi.</i> Subtrib. <i>Thunbergiaeae.</i>
<i>Eufragia.</i>	« «	<i>Scrophularinae.</i>	Trib. <i>Rhinantheae.</i>
<i>Pedicularis.</i>	« «	<i>Scrophularinae.</i>	Trib. <i>Rhinantheae.</i>
<i>Trixago.</i>	« «	<i>Scrophularinae.</i>	Trib. <i>Rhinantheae.</i>
<i>Achimenes.</i>	« «	<i>Scrophularinae.</i>	Trib. <i>Gratiroleae.</i>
<i>Erinus.</i>	« «	<i>Scrophularinae.</i>	Trib. <i>Gratiroleae.</i>
<i>Mimulus.</i>	« «	<i>Scrophularinae.</i>	Trib. <i>Gratiroleae.</i>
<i>Scrophularia.</i>	« «	<i>Scrophularinae.</i>	Trib. <i>Verbasceae.</i>
<i>Celsia.</i>	« «	<i>Scrophularinae.</i>	Trib. <i>Verbasceae.</i>
<i>Sibthorpia.</i>	« «	<i>Scrophularinae.</i>	Trib. <i>Veroniceae.</i>
<i>Digitalis.</i>	« «	<i>Scrophularinae.</i>	Trib. <i>Digitaleae.</i>
<i>Paulownia.</i>	« «	<i>Scrophularinae.</i>	Trib. <i>Digitaleae.</i>
<i>Pentstemon.</i>	« «	<i>Scrophularinae.</i>	Trib. <i>Digitaleae.</i>
<i>Russellia.</i>	« «	<i>Scrophularinae.</i>	Trib. <i>Digitaleae.</i>
<i>Tetranema.</i>	« «	<i>Scrophularinae.</i>	Trib. <i>Digitaleae.</i>
<i>Antirrhinum.</i>	« «	<i>Scrophularinae.</i>	Trib. <i>Anthirrhineae.</i>
<i>Anarrhinum.</i>	« «	<i>Scrophularinae.</i>	Trib. <i>Antirrhineae.</i>

Classis XIV. DIDYNAMIA. Ordo ANGIOSPERMIA.

<i>Linaria.</i>	Ord. Nat.	<i>Scrophularinae.</i>	Trib. <i>Antirrhineae.</i>
<i>Lophospermum.</i>	«	«	<i>Scrophularinae.</i> Trib. <i>Antirrhineae.</i>
<i>Maurandia.</i>	«	«	<i>Scrophularinae.</i> Trib. <i>Antirrhineae.</i>
<i>Collinsia.</i>	«	«	<i>Scrophularinae.</i> Trib. <i>Antirrhineae?</i>
<i>Striga.</i>	«	«	<i>Scrophularinae.</i> Trib. <i>Buchnereae.</i>
			Subtrib. <i>Eubuchnereae.</i>
<i>Sesamum.</i>	«	«	<i>Bignoniaceae.</i> Subord. <i>Sesameae.</i>
<i>Bignonia.</i>	«	«	<i>Bignoniaceae.</i> Subord. <i>Bignonieae.</i>
			Trib. <i>Eubignonieae.</i>
<i>Tecoma.</i>	«	«	<i>Bignoniaceae.</i> Subord. <i>Bignonieae.</i>
			Trib. <i>Tecomeae.</i>
<i>Craniolaria.</i>	«	«	<i>Pedaliaceae.</i>
<i>Linnaea.</i>	«	«	<i>Lonicereae.</i> Subord. <i>Lonicereae verae.</i>
<i>Clerodendron.</i>	«	«	<i>Verbenaceae.</i> Trib. <i>Lantaneae.</i>
<i>Duranta.</i>	«	«	<i>Verbenaceae.</i> Trib. <i>Lantaneae.</i>
<i>Lantana.</i>	«	«	<i>Verbenaceae.</i> Trib. <i>Lantaneae.</i>
<i>Verbena.</i>	«	«	<i>Verbenaceae.</i> Trib. <i>Lippieae.</i>
<i>Lippia.</i>	«	«	<i>Verbenaceae.</i> Trib. <i>Lippieae.</i>
<i>Melianthus.</i>	«	«	<i>Zygophylleae.</i> * <i>Meliantheae.</i>

Classis XV. TETRADYNAMIA. Ordo SILICULOSAE.

<i>Draba.</i>	Ord. Nat.	<i>Cruciferae.</i>	Subord. <i>Pleurorrhizaeae.</i>
			Trib. <i>Alyssineae.</i>
<i>Lunaria.</i>	«	«	<i>Cruciferae.</i> Subord. <i>Pleurorrhizaeae.</i>
			Trib. <i>Alyssineae.</i>
<i>Cochlearia.</i>	«	«	<i>Cruciferae.</i> Subord. <i>Pleurorrhizaeae.</i>
			Trib. <i>Alyssineae.</i>
<i>Alyssum.</i>	«	«	<i>Cruciferae.</i> Subord. <i>Pleurorrhizaeae.</i>
			Trib. <i>Alyssineae.</i>
<i>Iberis.</i>	«	«	<i>Cruciferae.</i> Subord. <i>Pleurorrhizaeae.</i>
			Trib. <i>Thlaspideae.</i>
<i>Biscutella.</i>	«	«	<i>Cruciferae.</i> Subord. <i>Pleurorrhizaeae.</i>
			Trib. <i>Thlaspideae.</i>
<i>Teesdalia.</i>	«	«	<i>Cruciferae.</i> Subord. <i>Pleurorrhizaeae.</i>
			Trib. <i>Thlaspideae.</i>
<i>Cakile.</i>	«	«	<i>Cruciferae.</i> Subord. <i>Pleurorrhizaeae.</i>
			Trib. <i>Cakilinae.</i> (Synclistae Spr.)

Classis XV. TETRADYNAMIA. Ordo SILICULOSAE.

<i>Lepidium.</i>	Ord. Nat.	<i>Cruciferae.</i>	Subord. <i>Notorrhizeae.</i> Trib. <i>Lepidineae.</i>
<i>Capsella.</i>	“	“	<i>Cruciferae.</i> Subord. <i>Notorthizeae.</i> Trib. <i>Lepidineae.</i>
<i>Jonopsidium.</i>	“	“	<i>Cruciferae.</i> Subord. <i>Notorrhizeae.</i> Trib. <i>Lepidineae.</i>
<i>Camelina.</i>	“	“	<i>Cruciferae.</i> Subord. <i>Notorrhizeae.</i> Trib. <i>Camelineae.</i>
<i>Isatis.</i>	“	“	<i>Cruciferae.</i> Subord. <i>Notorrhizeae.</i> (<i>Synclistae Spr.</i>)
<i>Bunias.</i>	“	“	<i>Cruciferae.</i> Subord. <i>Spirolobeae.</i> Trib. <i>Buniadeae.</i> (<i>Synclistae Spr.</i>)
<i>Calepina.</i>	“	“	<i>Cruciferae.</i> Subord. <i>Orthoploceae.</i> Trib. <i>Zilleae.</i>

Ordo SILIQUOSAE.

<i>Raphanus.</i>	Ord. Nat.	<i>Cruciferae.</i>	Subord. <i>Orthoploceae.</i> Trib. <i>Raphaneae.</i> (<i>Synclistae Spr.</i>)
<i>Raphanistrum.</i>	“	“	<i>Cruciferae.</i> Subord. <i>Orthoploceae.</i> Trib. <i>Raphaneae.</i> (<i>Synclistae Spr.</i>)
<i>Rapistrum.</i>	“	“	<i>Cruciferae.</i> Subord. <i>Orthoploceae.</i> Trib. <i>Raphaneae.</i> (<i>Synclistae Spr.</i>)
<i>Crambe.</i>	“	“	<i>Cruciferae.</i> Subord. <i>Orthoploceae.</i> Trib. <i>Raphaneae.</i> (<i>Synclistae Spr.</i>)
<i>Brassica.</i>	“	“	<i>Cruciferae.</i> Subord. <i>Orthoploceae.</i> Trib. <i>Brassiceae.</i>
<i>Diplotaxis.</i>	“	“	<i>Cruciferae.</i> Subord. <i>Orthoploceae.</i> Trib. <i>Brassiceae.</i>
<i>Sinapis.</i>	“	“	<i>Cruciferae.</i> Subord. <i>Orthoploceae.</i> Trib. <i>Brassiceae.</i>
<i>Erysimum.</i>	“	“	<i>Cruciferae.</i> Subord. <i>Notorrhizeae.</i> Trib. <i>Sisymbreae.</i>
<i>Hesperis.</i>	“	“	<i>Cruciferae.</i> Subord. <i>Notorrhizeae.</i> Trib. <i>Sisymbreae.</i>
<i>Malcolmia.</i>	“	“	<i>Cruciferae.</i> Subord. <i>Notorrhizeae.</i> Trib. <i>Sisymbreae.</i>
<i>Alliaria.</i>	“	“	<i>Cruciferae.</i> Subord. <i>Notorrhizeae.</i> Trib. <i>Sisymbreae.</i>

Classis XV. TETRADYNAMIA. Ordo SILICULOSAE.

<i>Arabis.</i>	Ord. Nat.	<i>Cruciferae.</i>	Subord.	<i>Pleurorrhizeae.</i>
			Trib.	<i>Arabideae.</i>
<i>Barbarea.</i>	"	<i>Cruciferae.</i>	Subord.	<i>Pleurorrhizeae.</i>
			Trib.	<i>Arabideae.</i>
<i>Cardamine.</i>	"	<i>Cruciferae.</i>	Subord.	<i>Pleurorrhizeae.</i>
			Trib.	<i>Arabideae.</i>
<i>Cheiranthus.</i>	"	<i>Cruciferae.</i>	Subord.	<i>Pleurorrhizeae.</i>
			Trib.	<i>Arabideae.</i>
<i>Mathiola.</i>	"	<i>Cruciferae.</i>	Subord.	<i>Pleurorrhizeae.</i>
			Trib.	<i>Arabideae.</i>
<i>Nasturtium.</i>	"	<i>Cruciferae.</i>	Subord.	<i>Pleurorrhizeae.</i>
			Trib.	<i>Arabideae.</i>
<i>Turritis.</i>	"	<i>Cruciferae.</i>	Subord.	<i>Pleurorrhizeae.</i>
			Trib.	<i>Arabideae.</i>
<i>Schizopetalon.</i>	"	<i>Cruciferae.</i>	*	<i>Schizopetaleae.</i>
<i>Cleome.</i>	"	<i>Capparideae.</i>	Trib.	<i>Cleomeae.</i> (Hexandria Monogynia Spr.)
<i>Gynandropsis.</i>	"	<i>Capparideae.</i>	Trib.	<i>Cleomeae.</i> (Hexandria Monogynia Spr.)

Classis XVI. MONADELPHIA. Ordo TRIANDRIA.

<i>Tamarindus.</i>	Ord. Nat.	<i>Papilionaceae.</i>	Trib.	<i>Caesulpinicae.</i>
<i>Ferraria.</i>	"	<i>Irideae.</i>		
<i>Tigridia.</i>	"	<i>Irideae.</i>		

Ordo PENTANDRIA.

<i>Tacsonia.</i>	Ord. Nat.	<i>Passifloreae.</i>	Trib.	<i>Passifloreae verae.</i>
<i>Passiflora.</i>	"	<i>Passifloreae.</i>	Trib.	<i>Passifloreae verae.</i>
<i>Murucuia.</i>	"	<i>Passifloreae.</i>	Trib.	<i>Passifloreae verae.</i>
<i>Erodium.</i>	"	<i>Geraniaceae.</i>		

Ordo HEPTANDRIA.

<i>Pelargonium.</i>	Ord. Nat.	<i>Geraniaceae.</i>
---------------------	-----------	---------------------

Classis XVI. MONADELPHIA. Ordo DECANDRIA.

Geranium. Ord. Nat. *Geraniaceae.*

Ordo POLYANDRIA.

Sida. Ord. Nat. *Malvaceae.* Trib. *Sidaeae.*
Abutilon. " " *Malvaceae.* Trib. *Sidaeae.*
Anoda. " " *Malvaceae.* Trib. *Sidaeae.*
Gossypium. " " *Malvaceae.* Trib. *Hibisceae.*
Hibiscus. " " *Malvaceae.* Trib. *Hibisceae.*
Abelmoschus. " " *Malvaceae.* Trib. *Hibisceae.*
Lavatera. " " *Malvaceae.* Trib. *Malveae.*
Malva. " " *Malvaceae.* Trib. *Malveae.*
Urena. " " *Malvaceae.* Trib. *Malveae.*
Pavonia. " " *Malvaceae.* Trib. *Malveae.*
Althaea. " " *Malvaceae.* Trib. *Malveae.*
Malope. " " *Malvaceae.* Trib. *Malopeae.*
Kitabelia. " " *Malvaceae.* Trib. *Malopeae.*
Camellia. " " *Ternströmiaceae.* Trib. *Camellieae.*

Classis XVII. DIADELPHIA. Ordo HEXANDRIA.

Fumaria. Ord. Nat. *Papaveraceae.* Subord. *Fumariaceae.*
Trib. *Fumarieae.* Subtrib. *Corydallideae.*

Ordo OCTANDRIA.

Polygala. Ord. Nat. *Polygaleae.*

Ordo DECANDRIA.

Anthyllis. Ord. Nat. *Papilionaceae.* Trib. *Loteae.* Subtrib. *Genisteae.*
Crotalaria. " " *Papilionaceae.* Trib. *Loteae.* Subtrib. *Genisteae.*
Cytisus. " " *Papilionaceae.* Trib. *Loteae.* Subtrib. *Genisteae.*
Genista. " " *Papilionaceae.* Trib. *Loteae.* Subtrib. *Genisteae.*

Classis XVII. DIADELPHIA. Ordo DECANDRIA.

<i>Lupinus.</i>	Ord. Nat.	<i>Papilionaceae.</i>	Trib. <i>Loteae.</i>	Subtrib. <i>Genisteae.</i>
<i>Ononis.</i>	" "	<i>Papilionaceae.</i>	Trib. <i>Loteae.</i>	Subtrib. <i>Genisteae.</i>
<i>Retama.</i>	" "	<i>Papilionaceae.</i>	Trib. <i>Loteae.</i>	Subtrib. <i>Genisteae.</i>
<i>Sarothamnus.</i>	" "	<i>Papilionaceae.</i>	Trib. <i>Loteae.</i>	Subtrib. <i>Genisteae.</i>
<i>Spartium.</i>	" "	<i>Papilionaceae.</i>	Trib. <i>Loteae.</i>	Subtrib. <i>Genisteae.</i>
<i>Ulex.</i>	" "	<i>Papilionaceae.</i>	Trib. <i>Loteae.</i>	Subtrib. <i>Genisteae.</i>
<i>Adenocarpus.</i>	" "	<i>Papilionaceae.</i>	Trib. <i>Loteae.</i>	Subtrib. <i>Genisteae.</i>
<i>Amorpha.</i>	" "	<i>Papilionaceae.</i>	Trib. <i>Loteae.</i>	Subtrib. <i>Galegeae.</i>
<i>Colutea.</i>	" "	<i>Papilionaceae.</i>	Trib. <i>Loteae.</i>	Subtrib. <i>Galegeae.</i>
<i>Calophaca.</i>	" "	<i>Papilionaceae.</i>	Trib. <i>Loteae.</i>	Subtrib. <i>Galegeae.</i>
<i>Caragana.</i>	" "	<i>Papilionaceae.</i>	Trib. <i>Loteae.</i>	Subtrib. <i>Galegeae.</i>
<i>Clianthus.</i>	" "	<i>Papilionaceae.</i>	Trib. <i>Loteae.</i>	Subtrib. <i>Galegeae.</i>
<i>Dalea.</i>	" "	<i>Papilionaceae.</i>	Trib. <i>Loteae.</i>	Subtrib. <i>Galegeae.</i>
<i>Daubentonia.</i>	" "	<i>Papilionaceae.</i>	Trib. <i>Loteae.</i>	Subtrib. <i>Galegeae.</i>
<i>Galega.</i>	" "	<i>Papilionaceae.</i>	Trib. <i>Loteae.</i>	Subtrib. <i>Galegeae.</i>
<i>Glycyrrhiza.</i>	" "	<i>Papilionaceae.</i>	Trib. <i>Loteae.</i>	Subtrib. <i>Galegeae.</i>
<i>Halimodendrum.</i>	" "	<i>Papilionaceae.</i>	Trib. <i>Loteae.</i>	Subtrib. <i>Galegeae.</i>
<i>Indigofera.</i>	" "	<i>Papilionaceae.</i>	Trib. <i>Loteae.</i>	Subtrib. <i>Galegeae.</i>
<i>Psoralea.</i>	" "	<i>Papilionaceae.</i>	Trib. <i>Loteae.</i>	Subtrib. <i>Galegeae.</i>
<i>Rhynodium.</i>	" "	<i>Papilionaceae.</i>	Trib. <i>Loteae.</i>	Subtrib. <i>Galegeae.</i>
<i>Robinia.</i>	" "	<i>Papilionaceae.</i>	Trib. <i>Loteae.</i>	Subtrib. <i>Galegeae.</i>

Sutherlandia!

Classis XVII. DIADELPHIA. Ordo DECANDRIA.

<i>Sutherlandia.</i>	« «	<i>Papilionaceae.</i> Trib. <i>Loteae.</i> Subtrib. <i>Galegeae.</i>
<i>Astragalus.</i>	« «	<i>Papilionaceae.</i> Trib. <i>Loteae.</i> Subtrib. <i>Astragaleae.</i>
<i>Bisserrula.</i>	« «	<i>Papilionaceae.</i> Trib. <i>Loteae.</i> Subtrib. <i>Astragaleae.</i>
<i>Phaca.</i>	« «	<i>Papilionaceae.</i> Trib. <i>Loteae.</i> Subtrib. <i>Andragalnac.</i>
<i>Trifolium.</i>	« «	<i>Papilionaceae.</i> Trib. <i>Loteae.</i> Subtrib. <i>Trifolieae.</i>
<i>Trigonella.</i>	« «	<i>Papilionaceae.</i> Trib. <i>Loteae.</i> Subtrib. <i>Trifolieae.</i>
<i>Dorychnium.</i>	« «	<i>Papilionaceae.</i> Trib. <i>Loteae.</i> Subtrib. <i>Trifolieae.</i>
<i>Lotus.</i>	« «	<i>Papilionaceae.</i> Trib. <i>Loteae.</i> Subtrib. <i>Trifolieae.</i>
<i>Medicago.</i>	« «	<i>Papilionaceae.</i> Trib. <i>Loteae.</i> Subtrib. <i>Trifolieae.</i>
<i>Melilotus.</i>	« «	<i>Papilionaceae.</i> Trib. <i>Loteae.</i> Subtrib. <i>Trifolieae.</i>
<i>Tetragonolobus.</i>	« «	<i>Papilionaceae.</i> Trib. <i>Loteae.</i> Subtrib. <i>Trifolieae.</i>
<i>Erythrina.</i>	« «	<i>Papilionaceae.</i> Trib. <i>Phaseoleae.</i> Subtrib. <i>Erythrineae.</i>
<i>Cajanus.</i>	« «	<i>Papilionaceae.</i> Trib. <i>Phaseoleae.</i> Subtrib. <i>Cajanae.</i>
<i>Dolichos.</i>	« «	<i>Papilionaceae.</i> Trib. <i>Phaseoleae.</i> Subtrib. <i>Euphaseoleae.</i>
<i>Lablab.</i>	« «	<i>Papilionaceae.</i> Trib. <i>Phaseoleae.</i> Subtrib. <i>Euphaseoleae.</i>
<i>Phaseolus.</i>	« «	<i>Papilionaceae.</i> Trib. <i>Phaseoleae.</i> Subtrib. <i>Euphaseoleae.</i>
<i>Hardenbergia.</i>	« «	<i>Papilionaceae.</i> Trib. <i>Phaseoleae.</i> Subtrib. <i>Kennedieae.</i>
<i>Kennedia.</i>	« «	<i>Papilionaceae.</i> Trib. <i>Phaseoleae.</i> Subtrib. <i>Kennedieae.</i>
<i>Wisteria.</i>	« «	<i>Papilionaceae.</i> Trib. <i>Phaseoleae.</i> <i>Wisterieae.</i>
<i>Arachis.</i>	« «	<i>Papilionaceae.</i> Trib. <i>Hedysareae.</i> Subtrib. <i>Euhedysareae.</i>
<i>Desmodium.</i>	« «	<i>Papilionaceae.</i> Trib. <i>Hedysareae.</i> Subtrib. <i>Euhedysareae.</i>

Classis XVII. DADELPHIA. Ordo DECANDRIA.

<i>Hedysarum.</i>	Ord. Nat.	<i>Papilionaceae.</i>	Trib. <i>Hedysareae.</i> Subtrib. <i>Euhedysareae.</i>
<i>Lespedeza.</i>	“ “	<i>Papilionaceae.</i>	Trib. <i>Hedysareae.</i> Subtrib. <i>Euhedysareae.</i>
<i>Onobrychis.</i>	“ “	<i>Papilionaceae.</i>	Trib. <i>Hedysareae.</i> Subtrib. <i>Euhedysareae.</i>
<i>Arthrolobium.</i>	“ “	<i>Papilionaceae.</i>	Trib. <i>Hedysareae.</i> Subtrib. <i>Coronilleae.</i>
<i>Bonaveria.</i>	“ “	<i>Papilionaceae.</i>	Trib. <i>Hedysareae.</i> Subtrib. <i>Coronilleae.</i>
<i>Coronilla.</i>	“ “	<i>Papilionaceae.</i>	Trib. <i>Hedysareae.</i> Subtrib. <i>Coronilleae.</i>
<i>Scorpiurus.</i>	“ “	<i>Papilionaceae.</i>	Trib. <i>Hedysareae.</i> Subtrib. <i>Coronilleae.</i>
<i>Vicia.</i>	“ “	<i>Papilionaceae.</i>	Trib. <i>Vicieae.</i>
<i>Pisum.</i>	“ “	<i>Papilionaceae.</i>	Trib. <i>Vicieae.</i>
<i>Orobus.</i>	“ “	<i>Papilionaceae.</i>	Trib. <i>Vicieae.</i>
<i>Lathyrus.</i>	“ “	<i>Papilionaceae.</i>	Trib. <i>Vicieae.</i>
<i>Faba.</i>	“ “	<i>Papilionaceae.</i>	Trib. <i>Vicieae.</i>
<i>Ervum.</i>	“ “	<i>Papilionaceae.</i>	Trib. <i>Vicieae.</i>
<i>Cicer.</i>	“ “	<i>Papilionaceae.</i>	Trib. <i>Vicieae.</i>

Classis XVIII. POLYADELPHIA. Ordo POLYANDRIA.

<i>Melaleuca.</i>	Ord. Nat.	<i>Myrtaceae.</i>	Subord. <i>Leptospermeae.</i>
<i>Citrus.</i>	“ “	<i>Aurantiaceae.</i>	§. <i>Citreae.</i>
<i>Hypericum.</i>	“ “	<i>Hypericineae.</i>	Trib. <i>Hypericeae.</i>
<i>Androsæmum.</i>	“ “	<i>Hypericineae.</i>	Trib. <i>Hypericeae.</i>
<i>Loasa.</i>	“ “	<i>Loaseae.</i>	(Icosandria Monogynia Spr.)

Classis XIX. SYNGENESIA. Ordo POLYGAMIA
AEQUALIS.

<i>Scolymus.</i>	Ord. Nat.	<i>Compositae.</i>	Subord. <i>Liguliflorae.</i> Trib. <i>Cichoraceae.</i> Subtrib. <i>Scolymæae.</i> (Trib. <i>Cichoreae</i> Spr.)
<i>Cichorium.</i>	“ “	<i>Compositae.</i>	Subord. <i>Liguliflorae.</i> Trib. <i>Cichoraceae.</i> Subtrib. <i>Hysserideae.</i> (Trib. <i>Cichoreae</i> Spr.)

Classis XIX. SYNGENESIA. Ordo POLYGAMIA
AEQUALIS.

<i>Catananche.</i>	Ord. Nat.	<i>Compositae.</i>	Subord. <i>Liguliflorae.</i> Trib. <i>Cichoraceae.</i> Subtrib. <i>Hyo-</i> <i>serideae.</i> (Trib. <i>Cichoreae Spr.</i>)
<i>Hedynnois.</i>	" "	<i>Compositae.</i>	Subord. <i>Liguliflorae.</i> Trib. <i>Cichoraceae.</i> Subtrib. <i>Hyo-</i> <i>serideae.</i> (Trib. <i>Cichoreae Spr.</i>)
<i>Tolpis.</i>	" "	<i>Compositae.</i>	Subord. <i>Liguliflorae.</i> Trib. <i>Cichoraceae.</i> Subtrib. <i>Hyo-</i> <i>serideae.</i> (Trib. <i>Cichoreae Spr.</i>)
<i>Hypochaeris.</i>	" "	<i>Compositae.</i>	Subord. <i>Liguliflorae.</i> Trib. <i>Cichoraceae.</i> Subtrib. <i>Hyp-</i> <i>pochaerideae.</i> (Trib. <i>Cichoreae</i> <i>Spr.</i>)
<i>Andryala.</i>	" "	<i>Compositae.</i>	Subord. <i>Liguliflorae.</i> Trib. <i>Cichoraceae.</i> Subtrib. <i>Hie-</i> <i>raciae.</i> (Trib. <i>Cichoreae Spr.</i>)
<i>Hieracium.</i>	" "	<i>Compositae.</i>	Subord. <i>Liguliflorae.</i> Trib. <i>Cichoraceae.</i> Subtrib. <i>Hie-</i> <i>raciae.</i> (Trib. <i>Cichoreae Spr.</i>)
<i>Tragopogon.</i>	" "	<i>Compositae.</i>	Subord. <i>Liguliflorae.</i> Trib. <i>Cichoraceae.</i> Subtrib. <i>Scor-</i> <i>zonereae.</i> (Trib. <i>Cichoreae Spr.</i>)
<i>Helminthia.</i>	" "	<i>Compositae.</i>	Subord. <i>Liguliflorae.</i> Trib. <i>Cichoraceae.</i> Subtrib. <i>Scor-</i> <i>zonereae.</i> (Trib. <i>Cichoreae Spr.</i>)
<i>Thrinchia.</i>	" "	<i>Compositae.</i>	Subord. <i>Liguliflorae.</i> Trib. <i>Cichoraceae.</i> Subtrib. <i>Scor-</i> <i>zonereae.</i> (Trib. <i>Cichoreae Spr.</i>)
<i>Urospermum.</i>	" "	<i>Compositae.</i>	Subord. <i>Liguliflorae.</i> Trib. <i>Cichoraceae.</i> Subtrib. <i>Scor-</i> <i>zonereae.</i> (Trib. <i>Cichoreae Spr.</i>)
<i>Picris.</i>	" "	<i>Compositae.</i>	Subord. <i>Liguliflorae.</i> Trib. <i>Cichoraceae.</i> Subtrib. <i>Scor-</i> <i>zonereae.</i> (Trib. <i>Cichoreae Spr.</i>)
<i>Taraxacum.</i>	" "	<i>Compositae.</i>	Subord. <i>Liguliflorae.</i> Trib. <i>Cichoraceae.</i> Subtrib. <i>La-</i> <i>ctuceae.</i> (Trib. <i>Cichoreae Spr.</i>)
<i>Crepis.</i>	" "	<i>Compositae.</i>	Subord. <i>Liguliflorae.</i> Trib. <i>Cichoraceae.</i> Subtrib. <i>La-</i> <i>ctuceae.</i> (Trib. <i>Cichoreae Spr.</i>)

Classis XIX. SYNGENESIA. Ordo POLYGAMIA
AEQUALIS.

<i>Chondrilla.</i>	Ord. Nat.	<i>Compositae.</i> Subord. <i>Liguliflorae.</i> Trib. <i>Cichoraceae.</i> Subtrib. <i>Lactuceae.</i> (Trib. <i>Cichoreae</i> Spr.)
<i>Lactuca.</i>	“ “	<i>Compositae.</i> Subord. <i>Liguliflorae.</i> Trib. <i>Cichoraceae.</i> Subtrib. <i>Lactuceae.</i> (Trib. <i>Cichoreae</i> Spr.)
<i>Sonchus.</i>	“ “	<i>Compositae.</i> Subord. <i>Liguliflorae.</i> Trib. <i>Cichoraceae.</i> Subtrib. <i>Lactuceae.</i> (Trib. <i>Cichoreae</i> Spr.)
<i>Barkhausia.</i>	“ “	<i>Compositae.</i> Subord. <i>Liguliflorae.</i> Trib. <i>Cichoraceae.</i> Subtrib. <i>Lactuceae.</i> (Trib. <i>Cichoreae</i> Spr.)
<i>Picridium.</i>	“ “	<i>Compositae.</i> Subord. <i>Liguliflorae.</i> Trib. <i>Cichoraceae.</i> Subtrib. <i>Lactuceae.</i> (Trib. <i>Cichoreae</i> Spr.)
<i>Lampsana.</i>	“ “	<i>Compositae.</i> Subord. <i>Liguliflorae.</i> Trib. <i>Cichoraceae.</i> Subtrib. <i>Lampsaneae.</i> (Trib. <i>Cichoreae</i> Spr.)
<i>Rhagadiolus.</i>	“ “	<i>Compositae.</i> Subord. <i>Liguliflorae.</i> Trib. <i>Cichoraceae.</i> Subtrib. <i>Lampsaneae.</i> (Trib. <i>Cichoreae</i> Spr.)
<i>Carlina.</i>	“ “	<i>Compositae.</i> Subord. <i>Tubuliflorae.</i> Trib. <i>Cynareae.</i> Subtrib. <i>Carlinaeae.</i> (Trib. <i>Cynareae</i> Spr.)
<i>Cnicus.</i>	“ “	<i>Compositae.</i> Subord. <i>Tubuliflorae.</i> Trib. <i>Cynareae.</i> Subtrib. <i>Centaureiae.</i> (Trib. <i>Cynareae</i> Spr.)
<i>Lappa.</i>	“ “	<i>Compositae.</i> Subord. <i>Tubuliflorae.</i> Trib. <i>Cynareae.</i> Subtrib. <i>Carduineae.</i> (Trib. <i>Cynareae</i> Spr.)
<i>Carduus.</i>	“ “	<i>Compositae.</i> Subord. <i>Tubuliflorae.</i> Trib. <i>Cynareae.</i> Subtrib. <i>Carduineae.</i> (Trib. <i>Cynareae</i> Spr.)
<i>Cirsium.</i>	“ “	<i>Compositae.</i> Subord. <i>Tubuliflorae.</i> Trib. <i>Cynareae.</i> Subtrib. <i>Carduineae.</i> (Trib. <i>Cynareae</i> Spr.)
<i>Cynara.</i>	“ “	<i>Compositae.</i> Subord. <i>Tubuliflorae.</i> Trib. <i>Cynareae.</i> Subtrib. <i>Carduineae.</i> (Trib. <i>Cynareae</i> Spr.)

Classis XIX. SYNGENESIA. Ordo POLYGAMIA
AEQUALIS.

<i>Onopordon.</i>	Ord. Nat.	<i>Compositae.</i> Subord. <i>Tubuliflorae.</i> Trib. <i>Cynareae.</i> Subtrib. <i>Car-</i> <i>duineae.</i> (Trib. <i>Cynareae Spr.</i>)
<i>Notobasis.</i>	" "	<i>Compositae.</i> Subord. <i>Tubuliflorae.</i> Trib. <i>Cynareae.</i> Subtrib. <i>Car-</i> <i>duineae.</i> (Trib. <i>Cichoreae Spr.</i>)
<i>Carthamus.</i>	" "	<i>Compositae.</i> Subord. <i>Tubuliflorae.</i> Trib. <i>Cynareae.</i> Subtrib. <i>Car-</i> <i>thameae.</i> (Trib. <i>Cynareae Spr.</i>)
<i>Carduncellus.</i>	" "	<i>Compositae.</i> Subord. <i>Tubuliflorae.</i> Trib. <i>Cynareae.</i> Subtrib. <i>Car-</i> <i>thameae.</i> (Trib. <i>Cynareae Spr.</i>)
<i>Kentrophyllum.</i>	" "	<i>Compositae.</i> Subord. <i>Tubuliflorae.</i> Trib. <i>Cynareae.</i> Subtrib. <i>Car-</i> <i>thameae.</i> (Trib. <i>Cynareae Spr.</i>)
<i>Silybum.</i>	" "	<i>Compositae.</i> Subord. <i>Tubuliflorae.</i> Trib. <i>Cynareae.</i> Subtrib. <i>Sily-</i> <i>beae.</i> (Trib. <i>Cynareae Spr.</i>)
<i>Ageratum.</i>	" "	<i>Compositae.</i> Subord. <i>Tubuliflorae.</i> Trib. <i>Eupatoriaceae.</i> Subtrib. <i>Eupatorieae.</i> Divis. <i>Agerateae.</i> Trib. <i>Eupatorinae Spr.</i>)
<i>Eupatorium.</i>	" "	<i>Compositae.</i> Subord. <i>Tubuliflorae.</i> Trib. <i>Eupatoriaceae.</i> Subtrib. <i>Eupatorieae.</i> Divis. <i>Adenostyleae.</i> (Trib. <i>Eupatorinae Spr.</i>)
<i>Liatris.</i>	" "	<i>Compositae.</i> Subord. <i>Tubuliflorae.</i> Trib. <i>Eupatoriaceae.</i> Subtrib. <i>Eupatorieae.</i> Divis. <i>Adenosty-</i> <i>leae.</i> (Trib. <i>Eupatorinae Spr.</i>)
<i>Emilia.</i>	" "	<i>Compositae.</i> Subord. <i>Tubuliflorae.</i> Trib. <i>Senecionideae.</i> Subtrib. <i>Senecioneae.</i> Divis. <i>Eusenecio-</i> <i>neae.</i> (Trib. <i>Eupatorinae Spr.</i>)
<i>Kleinia.</i>	" "	<i>Compositae.</i> Subord. <i>Tubuliflorae.</i> Trib. <i>Senecionideae.</i> Subtrib. <i>Senecioneae.</i> Divis. <i>Eusenecio-</i> <i>neae.</i> (Trib. <i>Eupatorinae Spr.</i>)
<i>Santolina.</i>	" "	<i>Compositae.</i> Subord. <i>Tubuliflorae.</i> Trib. <i>Senecionideae.</i> Subtrib. <i>Anthemideae.</i> Divis. <i>Euanthe-</i> <i>mideae.</i> (Trib. <i>Eupatorinae</i> <i>Spr.</i>)

Classis XIX. SYGENESIA. Ordo POLYGAMIA
AEQUALIS.

- Diotis.* Ord. Nat. *Compositae*. Subord. *Tubuliflorae*.
Trib. *Senecionideae*. Subtrib. *Anthemideae*. Divis. *Euanthemideae*.
(Trib. *Eupatorinae*. Spr.)
- Lonas.* " " *Compositae*. Subord. *Tubuliflorae*.
Trib. *Senecionideae*. Subtrib. *Anthemideae*. Divis. *Athanasieae*.
(Trib. *Eupatorinae* Spr.)
- Spilanthes.* " " *Compositae*. Subord. *Tubuliflorae*.
Trib. *Senecionideae*. Subtrib. *Heliantheae*. Divis. *Verbesineae*.
(Trib. *Eupatorinae* Spr.)
- Bidens.* " " *Compositae*. Subord. *Tubuliflorae*.
Trib. *Senecionideae*. Subtrib. *Heliantheae*. Divis. *Bidentideae*.
(Trib. *Eupatorinae* Spr.)
- Ammobium.* " " *Compositae*. Subord. *Tubuliflorae*.
Trib. *Senecionideae*. Subtrib. *Gnaphalieae*. Divis. *Cassinieae*.
(Trib. *Eupatorinae* Spr.)

Ordo POLYGAMIA SUPERFLUA.

- Artemisia.* Ord. Nat. *Compositae*. Subord. *Tubuliflorae*.
Trib. *Senecionideae*. Subtrib. *Anthemideae*. Divis. *Artemisieae*.
(Trib. *Eupatorinae* Spr.)
- Tanacetum.* " " *Compositae*. Subord. *Tubuliflorae*.
Trib. *Senecionideae*. Subtrib. *Anthemideae*. Divis. *Artemisieae*.
(Trib. *Eupatorinae* Spr.)
- Chrysanthemum.* " " *Compositae*. Subord. *Tubuliflorae*.
Trib. *Senecionideae*. Subtrib. *Anthemideae*. Divis. *Chrysanthemeae*. (Trib. *Radiatae* Spr.)
- Leucanthemum.* " " *Compositae*. Subord. *Tubuliflorae*.
Trib. *Senecionideae*. Subtrib. *Anthemideae*. Divis. *Chrysanthemeae*. (Trib. *Radiatae* Spr.)

Classis XIX. SYNGENECIA. Ordo POLYGAMIA.
SUPERFLUA.

- Dimorphotheca.* Ord. Nat. *Compositae*. Subord. *Tubuliflorae*.
Trib. *Senecionideae*. Subtrib.
Anthemideae. Divis. *Chrysanthemaeae*. (Trib. *Radiatae Spr.*)
- Pyrethrum.* " " *Compositae*. Subord. *Tubuliflorae*.
Trib. *Senecionideae*. Subtrib.
Anthemideae. Divis. *Chrysanthemaeae*. (Trib. *Radiatae Spr.*)
- Anthemis.* " " *Compositae*. Subord. *Tubuliflorae*.
Trib. *Senecionideae*. Subtrib.
Anthemideae. Divis. *Euanthemideae*. (Trib. *Radiatae Spr.*)
- Anacyclus.* " " *Compositae*. Subord. *Tubuliflorae*.
Trib. *Senecionideae*. Subtrib.
Anthemideae. Divis. *Euanthemideae*. (Trib. *Eupatorinae Spr.*)
- Cladanthus.* " " *Compositae*. Subord. *Tubuliflorae*.
Trib. *Senecionideae*. Subtrib.
Anthemideae. Divis. *Euanthemideae*. (Trib. *Eupatorinae Spr.*)
- Lepidophorum.* " " *Compositae*. Subord. *Tubuliflorae*.
Trib. *Senecionideae*. Subtrib.
Anthemideae. Divis. *Euanthemideae*. (Trib. *Eupatorinae Spr.*)
- Maruta.* " " *Compositae*. Subord. *Tubuliflorae*.
Trib. *Senecionideae*. Subtrib.
Anthemideae. Divis. *Euanthemideae*. (Trib. *Eupatorinae Spr.*)
- Ptarmica.* " " *Compositae*. Subord. *Tubuliflorae*.
Trib. *Senecionideae*. Subtrib.
Anthemideae. Divis. *Euanthemideae*. (Trib. *Eupatorinae Spr.*)
- Gnaphalium.* " " *Compositae*. Subord. *Tubuliflorae*.
Trib. *Senecionideae*. Subtrib.
Gnaphalieae. Divis. *Helichryseae*. (Trib. *Eupatorinae Spr.*)
- Helichrysum.* " " *Compositae*. Subord. *Tubuliflorae*.
Trib. *Senecionideae*. Subtrib.
Gnaphalieae. Divis. *Helichryseae*. (Trib. *Eupatorinae Spr.*)

Classis XIX. SYNGENESIA. Ordo POLYGAMIA
SUPERFLUA.

- Arnica.* Ord. Nat. *Compositae*. Subord. *Tubuliflorae*.
Trib. *Senecionideae*. Subtrib. *Senecioneae*. Divis. *Eusenecioneae*.
(Trib. *Radiatae* Spr.)
- Doronicum.* " " *Compositae*. Subord. *Tubuliflorae*.
Trib. *Senecionideae*. Subtrib. *Senecioneae*. Divis. *Eusenecioneae*.
(Trib. *Radiatae* Spr.)
- Senecio.* " " *Compositae*. Subord. *Tubuliflorae*.
Trib. *Senecionideae* Subtrib. *Senecioneae*. Divis. *Eusenecioneae*. (Trib. *Radiatae* Spr.)
- Helenium.* " " *Compositae*. Subord. *Tubuliflorae*.
Trib. *Senecionideae*. Subtrib. *Helenieae*. Divis. *Gaillardieae*.
Subdivis. *Euhelenieae*. (Trib. *Radiatae* Spr.)
- Galinsoga.* " " *Compositae*. Subord. *Tubuliflorae*.
Trib. *Senecionideae*. Subtrib. *Helenieae*. Divis. *Galinsogaeae*.
Subdivis. *Eugalinsogaeae*. (Trib. *Radiatae* Spr.)
- Madia.* " " *Compositae*. Subord. *Tubuliflorae*.
Trib. *Senecionideae*. Subtrib. *Helenieae*. Divis. *Madieae*.
(Trib. *Radiatae* Spr.)
- Pascalialia.* " " *Compositae*. Subord. *Tubuliflorae*.
Trib. *Senecionideae*. Subtrib. *Heliantheae*. Divis. *Heliopsi-
deae*. (Trib. *Radiatae* Spr.)
- Zinnia.* " " *Compositae*. Subord. *Tubuliflorae*.
Trib. *Senecionideae*. Subtrib. *Heliantheae*. Divis. *Heliopsi-
deae*. (Trib. *Radiatae* Spr.)
- Sanvitalia.* " " *Compositae*. Subord. *Tubuliflorae*.
Trib. *Senecionideae*. Subtrib. *Heliantheae*. Divis. *Verbesineae*.
(Trib. *Radiatae* Spr.)
- Verbesina.* " " *Compositae*. Subord. *Tubuliflorae*.
Trib. *Senecionideae*. Subtrib. *Heliantheae*. Divis. *Verbesineae*.
(Trib. *Radiatae* Spr.)

Classis XIX. SYNGENESIA. Ordo POLYGAMIA
SUPERFLUA.

- Tagetes.* Ord. Nat. *Compositae*. Subord. *Tubuliflorae*.
Trib. *Senecionideae*. Subtrib. *Tagetinae*. Divis. *Tageteae*.
(Trib. *Radiatae* Spr.)
- Bellis.* " " *Compositae*. Subord. *Tubuliflorae*,
Trib. *Asteroideae*. Subtrib. *Asterineae*. Divis. *Astereae*.
Subdivis. *Bellideae*. (Trib. *Ra-
diatae* Spr.)
- Aster.* " " *Compositae*. Subord. *Tubuliflorae*.
Trib. *Asteroideae*. Subtrib. *Asterineae*. Divis. *Astereae*. Sub-
divis. *Euastereae*. (Trib. *Ra-
diatae* Spr.)
- Galatella.* " " *Compositae*. Subord. *Tubuliflorae*.
Trib. *Arterioideae*. Subtrib. *Asterineae*. Divis. *Astereae*. Sub-
divis. *Euastereae*. (Trib. *Ra-
diatae* Spr.)
- Tripolium.* " " *Compositae*. Subord. *Tubuliflorae*.
Trib. *Asteroideae*. Subtrib. *Asterineae*. Divis. *Astereae*. Sub-
divis. *Euastereae*. (Trib. *Ra-
diatae* Spr.)
- Callistephus.* " " *Compositae*. Subord. *Tubuliflorae*.
Trib. *Asteroideae*. Subtrib. *Asterineae*. Divis. *Astereae*. Sub-
divis. *Diplopappeae*. (Trib. *Ra-
diatae* Spr.)
- Erigeron.* " " *Compositae*. Subord. *Tubuliflorae*.
Trib. *Asteroideae*. Subtrib. *Asterineae*. Divis. *Astereae*. Sub-
divis. *Erigereae*. (Trib. *Ra-
diatae* Spr.)
- Charieis.* " " *Compositae*. Subord. *Tubuliflorae*.
Trib. *Asteroideae*. Subtrib. *Asterineae*. Divis. *Astereae*. Sub-
divis. *Heteropappeae*. (Trib. *Ra-
diatae* Spr.)

Classis XIX. SYNGENESIA. Ordo POLYGAMIA
SUPERFLUA.

- Solidago.* Ord. Nat. *Compositae*. Subord. *Tubuliflorae*.
Trib. *Asteroideae*. Subtrib. *Asterineae*. Divis. *Chrysocomeae*.
Subdivis. *Solidagineae*. (Trib. *Radiatae Spr.*)
- Inula.* " " *Compositae*. Subord. *Tubuliflorae*.
Trib. *Asteroideae*. Subtrib. *Inuleae*. Divis. *Euinuleae*. (Trib. *Radiatae Spr.*)
- Pulicaria.* " " *Compositae*. Subord. *Tubuliflorae*.
Trib. *Asteroideae*. Subtrib. *Inuleae*. Divis. *Euinuleae*. (Trib. *Radiatae Spr.*)
- Nardosmia.* " " *Compositae*. Subord. *Tubuliflorae*.
Trib. *Asteroideae*. Subtrib. *Tussilagineae*. Divis. *Petasi-
teae*. (Trib. *Eupatorinae Spr.*)
- Fallenis.* " " *Compositae*. Subord. *Tubuliflorae*.
Trib. *Asteroideae*. Subtrib. *Buphthalmeae*. (Trib. *Radiatae Spr.*)
- Phagnalon.* " " *Compositae*. Subord. *Tubuliflorae*.
Trib. *Asteroideae*. Subtrib. *Bacharydeae*. Divis. *Conyzeae*.
Subdivis. *Euconyzeae*. (Trib. *Radiatae Spr.*)
- Ecax.* " " *Compositae*. Subord. *Tubuliflorae*.
Trib. *Asteroideae*. Subtrib. *Tarchonanthae*. Divis. *Pluchei-
neae*. (Trib. *Eupatorinae Spr.*)
- Dahlia.* " " *Compositae*. Subord. *Tubuliflorae*.
Trib. *Asteroideae*. Subtrib. *Eclipteae*. (Trib. *Radiatae Spr.*)

Classis XIX. SYNGENESIA. Ordo POLYGAMIA
FRUSTRANEA.

- Centaurea*. Ord. Nat. *Compositae*. Subord. *Tubuliflorae*.
Trib. *Cynareae*. Subtrib. *Cen-*
tauriceae. (Trib. *Cynareae* Spr.)
- Crupina*. *Compositae*. Subord. *Tubuliflorae*.
Trib. *Cynareae*. Subtrib. *Cen-*
tauriceae. (Trib. *Cynareae* Spr.)
- Microlonchos*. *Compositae*. Subord. *Tubuliflorae*.
Trib. *Cynareae*. Subtrib. *Cen-*
tauriceae. (Trib. *Cynareae* Spr.)
- Coreopsis*. *Compositae*. Subord. *Tubuliflorae*.
Trib. *Senecionideae*. Subtrib.
Heliantheae. Divis. *Coreopsi-*
deae. (Trib. *Radiatae* Spr.)
- Helianthus*. *Compositae*. Subord. *Tubuliflorae*.
Trib. *Senecionideae*. Subtrib.
Heliantheae. Divis. *Coreopsi-*
deae. (Trib. *Radiatae* Spr.)
- Calliopsis*. *Compositae*. Subord. *Tubuliflorae*.
Trib. *Senecionideae*. Subtrib.
Heliantheae. Divis. *Rudbe-*
ckiae. (Trib. *Radiatae* Spr.)
- Gaillardia*. *Compositae*. Subord. *Tubuliflorae*.
Trib. *Senecionideae*. Subtrib.
Helenieae. Divis. *Gaillar-*
dieae. Subdivis. *Eugaillar-*
dieae. (Trib. *Radiatae* Spr.)

Ordo POLYGAMIA NECESSARIA.

- Filago*. Ord. Nat. *Compositae*. Subord. *Tubuliflorae*.
Trib. *Senecionideae*. Subtrib.
Gnaphalieae. Divis. *Helichry-*
seae. (Trib. *Eupatorinae* Spr.)
- Osteospermum*. *Compositae*. Subord. *Tubuliflorae*.
Trib. *Cynareae*. Subtrib. *Ca-*
lendulaceae. Divis. *Orteosper-*
meae. (Trib. *Radiatae* Spr.)

Classis XIX. SYNGENESIA. Ordo POLYGAMIA
NECESSARIA.

- Melampodium.* Ord. Nat. *Compositae*. Subord. *Tubuliflorae*.
Trib. *Senecionideae*. Subtrib.
Melampodineae. Divis. *Melan-*
podieae. (Trib. *Radiatae* Spr.)
- Calendula.* " " *Compositae*. Subord. *Tubuliflorae*.
Trib. *Cynareae*. Subtrib. *Ca-*
lendulaceae. Divis. *Calendu-*
leae. (Trib. *Radiatae* Spr.)
- Logfia.* " " *Compositae*. Subord. *Tubuliflorae*.
Trib. *Senecionideae*. Subtrib.
Gnaphalieae. Divis. *Helichry-*
seae. (Trib. *Eupatorinae* Spr.)
- Soliva.* " " *Compositae*. Subord. *Tubuliflorae*.
Trib. *Senecionideae*. Subtrib.
Anthemideae. Divis. *Hip-*
pieae. (Trib. *Eupatorinae* Spr.)

Ordo POLYGAMIA SEGREGATA.

- Echinops.* Ord. Nat. *Compositae*. Subord. *Tubuliflorae*.
Trib. *Cynareae*. Subtrib.
Echinopsidae. (Trib. *Cynarae*
Spr.)
- Flaveria.* " " *Compositae*. Subord. *Tubuliflorae*.
Trib. *Senecionideae*. Subtrib.
Flaverieae. (Trib. *Eupatorinae*
Spr.)

Classis XX. GYNANDRIA. Ordo MONANDRIA.

- Orchys.* Ord. Nat. *Orchideae*. Trib. *Ophrydeae*. (Or-
chydeae *Monandrae* Spr.)
- Ophrys.* " " *Orchideae*. Trib. *Ophrydeae*. (Or-
chydeae *Monandrae* Spr.)
- Anacamptis.* " " *Orchideae*. Trib. *Ophrydeae*. (Or-
chideae *Monandrae* Spr.)
- Aceras.* " " *Orchideae*. Trib. *Ophrydeae*. (Or-
chideae *Monandrae* Spr.)

Classis XX. GYNANDRIA. Ordo MONANDRIA.

<i>Serapias.</i>	Ord. Nat.	<i>Orchideae.</i>	Trib. <i>Ophrydeae.</i>	(Orchideae Monandrae Spr.)
<i>Spiranthes.</i>	“	“	<i>Orchideae.</i>	Trib. <i>Neottieae.</i> (Orchideae Monandrae Spr.)
<i>Epipactis.</i>	“	“	<i>Orchideae.</i>	Trib. <i>Neottieae.</i> (Orchydeae Monandrae Spr.)
<i>Cephalanthera.</i>	“	“	<i>Orchideae.</i>	Trib. <i>Arethuseae.</i> (Orchydeae Monandrae Spr.)
<i>Epidendrum.</i>	“	“	<i>Orchideae.</i>	Trib. <i>Epidendreae.</i> (Orchydeae Monandrae Spr.)
<i>Bletia.</i>	“	“	<i>Orchideae.</i>	Trib. <i>Epidendreae.</i> (Orchydeae Monandrae Spr.)

Ordo HEXANDRIA.

<i>Aristolochia.</i>	Ord. Nat.	<i>Aristolochieae.</i>
----------------------	-----------	------------------------

Ordo DODECANDRIA.

<i>Cytinus.</i>	Ord. Nat.	<i>Cytineae.</i>
-----------------	-----------	------------------

Ordo POLYANDRIA.

<i>Arum.</i>	Ord. Nat.	<i>Aroideae.</i>	Subord. <i>Araceae.</i>	Trib. <i>Dracunculinae.</i>	Subtrib. <i>Eua-roideae.</i>	(Monoecia Androgynia Spr.)	
<i>Dracunculus.</i>	“	“	<i>Aroideae.</i>	Subord. <i>Araceae.</i>	Trib. <i>Dracunculinae.</i>	Subtrib. <i>Eua-roideae.</i>	Monoecia Androgynia Spr.)
<i>Arisarum.</i>	“	“	<i>Aroideae.</i>	Subord. <i>Araceae.</i>	Trib. <i>Dracunculinae.</i>	Subtrib. <i>Ari-sareae.</i>	(Monoecia Androgynia Spr.)
<i>Homalonema.</i>	“	“	<i>Aroideae.</i>	Subord. <i>Araceae.</i>	Trib. <i>Anaporeae.</i>	Subtrib. <i>Richardieae.</i>	(Monoecia Androgynia Spr.)

Classis XXI. MONOECIA. Ordo MONANDRIA.

Zannichetia. Ord. Nat. *Najadeae.* (Monoecia Diclinia
Monandria Spr.)

Ordo DIANDRIA.

Lemna. Ord. Nat. *Najadeae.* * *Lemnaceae.* (Diandria
Monogynia Spr.)

Telmatophace. " " *Najadeae.* * *Lemnaceae.* (Diandria
Monogynia Spr.)

Ordo TRIANDRIA.

Zea. Ord. Nat. *Gramineae.* Trib. *Phalarideae.*
(Triandria Digynia Spr.)

Coix. " " *Gramineae.* Trib. *Phalarideae.*
(Triandria Digynia Spr.)

Tripsacum. " " *Gramineae.* Trib. *Rothboellia-*
ceae. (Triandria Digynia
Spr.)

Carex. " " *Cyperaceae.* Trib. *Cariceae.*

Sparganium. " " *Typhaceae.*

Typha. " " *Typhaceae.*

Ordo TETRANDRIA.

Urtica. Ord. Nat. *Urticaceae.*

Morus. " " *Moreae.* (Tetrandria Trigynia Spr.)

Maclura. " " *Moreae.* (Tetrandria Trigynia Spr.)

Buxus. " " *Euphorbiaceae.* Trib. *Buxaeae.*

Betula. " " *Betulaceae.* (Monoecia Decandria-
Polyandria Spr.)

Alnus. " " *Betulaceae.* (Monoecia Tetrandria
Spr.)

Carya. " " *Juglandaceae.*

Classis XXI. MONOECIA. Ordo PENTANDRIA.

- Xanthium*. Ord. Nat. *Compositae*. Subord. *Tubuliflorae*.
Trib. *Senecionideae*. Subtrib.
Melampodineae. Divis. *Ambrosi-*
siae.
- Franseria*. " " *Compositae*. Subord. *Tubuliflorae*.
Trib. *Senecionideae*. Subtrib.
Melampodineae. Divis. *Ambrosi-*
siae.
- Ambrosia*. " " *Compositae*. Subord. *Tubuliflorae*.
Trib. *Senecionideae*. Subtrib.
Melampodineae. Divis. *Ambrosi-*
siae.
- Amarantus*. " " *Amaranthaceae*. Trib. *Achyran-*
theae. Subtrib. *Amaranteae*.
(Pentandria Monogynia Spr.)

Ordo HEXANDRIA.

- Comptonia*. Ord. Nat. *Myricaceae*.

Ordo OCTANDRIA.

- Corylus*. Ord. Nat. *Cupuliferae*.
- Myriophyllum*. " " *Haloragaceae*.

Ordo DECANDRIA.

- Carica*. Ord. Nat. *Papayaceae*.

Ordo POLYANDRIA.

- Begonia*. Ord. Nat. *Begoniaceae*. (Polyandria' Trigynia
Spr.)
- Sagittaria*. " " *Alismaceae*. Subord. *Alismaceae*. (Po-
lyandria Polygynia Spr.)
- Poterium*. " " *Rosaceae*. Subord. *Dryadeae*. §. *Sangui-*
sorbeae. (Polyandria Digynia Spr.)
- Castanea*. " " *Cupuliferae*.
- Quercus*. " " *Cupuliferae*.
- Carpinus*. " " *Cupuliferae*.
- Juglans*. " " *Juglandaceae*.
- Pterocarya*. " " *Juglandaceae*.

Classis XXI. MONOECIA Ordo POLYANDRIA.

<i>Platanus.</i>	Ord. Nat. <i>Plataneae.</i>
<i>Colocasia.</i>	“ “ <i>Aroideae.</i> Subord. <i>Araceae.</i> Trib. <i>Caladieae.</i> Subtrib. <i>Colocasieae.</i> (Monoecia <i>Androgynia Spr.</i>)

Ordo MONADELPHIA.

<i>Pinus.</i>	Ord. Nat. <i>Abietineae.</i>
<i>Picea.</i>	“ “ <i>Abietineae.</i>
<i>Abies.</i>	“ “ <i>Abietineae.</i>
<i>Cedrus.</i>	“ “ <i>Abietineae.</i>
<i>Cupressus.</i>	“ “ <i>Cupressineae.</i>
<i>Biota.</i>	“ “ <i>Cupressineae.</i>
<i>Phyllanthus.</i>	“ “ <i>Euphorbiaceae.</i> Trib. <i>Phyllanthaeae.</i> <i>Monadelphina Tetrandia Spr.</i>)
<i>Ricinus.</i>	“ “ <i>Euphorbiaceae.</i> Trib. <i>Crotoneae.</i>
<i>Curcas.</i>	“ “ <i>Euphorbiaceae.</i> Trib. <i>Crotoneae.</i> (<i>Monadelphina Decandria Spr.</i>)
<i>Manihot.</i>	“ “ <i>Euphorbiaceae.</i> Trib. <i>Crotoneae.</i> (<i>Monadelphina Decandria Spr.</i>)
<i>Firmiana.</i>	“ “ <i>Sterculiaceae.</i> Trib. <i>Sterculieae.</i> (<i>Monadelphina Dodeca-Icosandria Spr.</i>)
<i>Bryonia.</i>	“ “ <i>Cucurbitaceae.</i> Subord. <i>Cucurbiteae.</i> §. <i>Bryonieae.</i> (<i>Monadelphina Pentandria Spr.</i>)
<i>Ecbalium.</i>	“ “ <i>Cucurbitaceae.</i> Subord. <i>Cucurbiteae.</i> §. <i>Bryonieae.</i> (<i>Monadelphina Pentandria Spr.</i>)
<i>Momordica.</i>	“ “ <i>Cucurbitaceae.</i> Subord. <i>Cucurbiteae.</i> §. <i>Bryonieae.</i> (<i>Monadelphina Pentandria Spr.</i>)
<i>Luffa.</i>	“ “ <i>Cucurbitaceae.</i> Subord. <i>Cucurbiteae.</i> §. <i>Bryoniae.</i> (<i>Monadelphina Pentandria Spr.</i>)
<i>Citrullus.</i>	“ “ <i>Cucurbitaceae.</i> Subord. <i>Cucurbiteae.</i> §. <i>Bryonieae.</i> (<i>Monadelphina Pentandria Spr.</i>)
<i>Lagenaria.</i>	“ “ <i>Cucurbitaceae.</i> Subord. <i>Cucurbiteae.</i> §. <i>Bryonyae.</i> (<i>Monadelphina Pentandria Spr.</i>)

Cucumis.

Classis XXI. MONOECIA. Ordo MONADELPHIA.

- Ecbalium.* Ord. Nat. *Cucurbitaceae.* Subord. *Cucurbiteae.*
§. *Bryoniae.* (Monadelphia
Pentandria Spr.)
- Cucumis.* " " *Cucurbitaceae.* Subord. *Cucurbiteae.*
§. *Cucumerinae.* (Monadelphia
Pentandria Spr.)
- Cucurbita.* " " *Cucurbitaceae.* Subord. *Cucurbiteae.*
§. *Cucumerinae.* (Monadelphia
Pentandria Spr.)

Classis XXII. DIOECIA. Ordo DIANDRIA.

- Forrestiera.* Ord. Nat. *Antidesmeae.* ** *Forrestiereae.*
- Salix.* " " *Salicineae.* (Diandria Monogynia
Spr.)

Ordo TRIANDRIA.

- Vallisneria.* Ord. Nat. *Hydrochorideae.* Trib. *Vallisnerieae.*
- Corema.* " " *Empetreae.*
- Phoenix.* " " *Palmae.* Trib. *Coryphinae.* Sub-
trib. *Phoenicinae.* (Hexandria
Trigynia Spr.)
- Osyris.* " " *Santalaceae.* (Triandria Monogynia
Spr.)

Ordo TETRANDRIA.

- Hippophae.* Ord. Nat. *Eleagneae.*
- Myrica.* " " *Myricaceae.* (Tetrandria Digynia Spr.)
- Broussonetia.* " " *Moreae.*

Ordo PENTANDRIA.

- Cannabis.* Ord. Nat. *Cannabineae.*
- Humulus.* " " *Cannabineae.*
- Pistacia.* " " *Anacardiaceae.*

Classis XXII. DIOECIA. Ordo PENTANDRIA.

Spinacia. Ord. Nat. *Chenopodeae.* Subord. *Cyclolobeae.*
Trib. *Atripliceae.* (Monoecia Pentandria Spr.)

Ordo HEXANDRIA.

Smilax. Ord. Nat. *Smilacaceae.* Trib. *Convallarieae.* (Hexandria Monogynia Spr.)

Tamus. " " *Dioscoreae.*

Dioscorea. " " *Dioscoreae.* (Hexandria Trigynia Spr.)

Ordo OCTANDRIA.

Populus. Ord. Nat. *Salicineae.* (Octandria Monogynia Spr.)

Ordo ENNEANDRIA.

Mercurialis. Ord. Nat. *Euphorbiaceae.* Trib. *Acalypheae.*
Hydrocharis. " " *Hydrocharideae.* Trib. *Stratiotideae.*

Ordo DECANDRIA.

Coriaria. Ord. Nat. *Malpighiaceae.* Trib. *Coriariae.* Decandria Pentagynia Spr.)

Schinus. " " *Anacardiaceae.* (Decandria Trigynia Spr.)

Duvaua. " " *Anacardiaceae.* (Octandria Trigynia Spr.)

Gymnocladus. " " *Papilionaceae.* Trib. *Caesalpinieae.* (Decandria Monogynia Spr.)

Classis XXI. DIOECIA. Ordo DODECANDRIA.

Menispermum. Ord. Nat. *Menispermaceae*. Subord. *Menispermaceae*.

Ordo POYANDRIA.

Salisburia. Ord. Nat. *Taxineae*. (Dioecia Monadelphia Spr.)

Ordo MONADELPHIA.

Juniperus. Ord. Nat. *Cupressineae*. (Monoecia Polyandria Spr.)

Taxus. " " *Taxineae*.

Ephedra. " " *Gnetaceae*. (Monadelphia Octandria Spr.)

Araucaria. " " *Abietineae*. (Monoecia Polyandria Spr.)

Eutacta. " " *Abietineae*.

Ruscus. " " *Smilacaceae*. Trib. *Convollarieae*. (Monadelphia Triandria Spr.)

Cluytia. " " *Euphorbiaceae*. Trib. *Phyllanthaceae*. (Monadelphia Pentandria Spr.)

Classis XXIII. POLYGAMIA. Ordo MONOECIA.

Holcus. Ord. Nat. *Gramineae*. Trib. *Phalarideae*. (Triandria Digynia Spr.)

Sorghum. " " *Gramineae*. Trib. *Andropogoneae*. (Triandria Digynia Spr.)

Ischaemum. " " *Gramineae*. Trib. *Andropogoneae*. (Triandria Digynia Spr.)

Andropogon. " " *Gramineae*. Trib. *Andropogoneae*. (Triandria Digynia Spr.)

Arrhenatherum. " " *Gramineae*. Trib. *Avenaceae*. (Triandria Digynia Spr.)

Aegilops. " " *Gramineae*. Trib. *Hordeaceae*. Triandria Digynia Spr.)

Classis XXIII. POLYGAMIA. Ordo MONOECIA.

<i>Vaillantia.</i>	Ord. Nat.	<i>Rubiaceae.</i> Subord. <i>Coffeaceae.</i> Trib. <i>Stellatae.</i> (Tetrandria Monogynia Spr.)
<i>Celtis.</i>	" "	<i>Cellideae.</i> (Pentandria Digynia Spr.)
<i>Ailanthus.</i>	" "	<i>Zanthoxyleis affine.</i> (Pentandria Trigynia Spr.)
<i>Acer.</i>	" "	<i>Acerineae.</i> (Octandria Monogynia Spr.)
<i>Negundo.</i>	" "	<i>Acerineae.</i> (Octandria Monogynia Spr.)
<i>Mimosa.</i>	" "	<i>Mimoseae.</i> Trib. <i>Parkieae.</i> Subtrib. <i>Acacieae.</i> (Octandria Monogynia Spr.)
<i>Calliandra.</i>	" "	<i>Mimoseae.</i> Trib. <i>Parkieae.</i> Subtrib. <i>Acacieae.</i> (Octandria Monogynia Spr.)
<i>Desmanthus.</i>	" "	<i>Mimoseae.</i> Trib. <i>Parkieae.</i> Subtrib. <i>Acacieae.</i> (Decandria Monogynia Spr.)
<i>Acacia.</i>	" "	<i>Mimoseae.</i> Trib. <i>Parkieae.</i> Subtrib. <i>Acacieae.</i> (Monadelphia Polyandria Spr.)
<i>Albizia.</i>	" "	<i>Mimoseae.</i> Trib. <i>Parkieae.</i> Subtrib. <i>Acacieae.</i> (Monadelphia Polyandria Spr.)
<i>Piptadenia.</i>	" "	<i>Mimoseae.</i> Trib. <i>Parkieae.</i> Subtrib. <i>Acacieae.</i> (Monadelphia Polyandria Spr.)
<i>Parietaria.</i>	" "	<i>Urticaceae.</i>
<i>Atriplex.</i>	" "	<i>Chenopodeae.</i> Subord. <i>Cyclolobeae.</i> Trib. <i>Atripliceae.</i>
<i>Obione.</i>	" "	<i>Chenopodeae.</i> Subord. <i>Cyclolobeae.</i> Trib. <i>Atripliceae.</i>

Ordo DIOECIA.

<i>Panax.</i>	Ord. Nat.	<i>Araliaceae.</i> (Pentandria Digynia Spr.)
<i>Diospyros.</i>	" "	<i>Ebenaceae.</i> (Octandria Monogynia Spr.)

Classis XXIII. POLYGAMIA Ordo DIOECIA.

<i>Fraxinus.</i>	Ord. Nat.	<i>Oleaceae.</i>	Subord.	<i>Fraxineae.</i>	Dian-
					dria Monogynia Spr.)
<i>Ceratonia.</i>	" "	<i>Papilionaceae.</i>	Trib.	<i>Caesalpiniae.</i>	
					(Pentandria Monogynia Spr.)
<i>Gleditschia.</i>	" "	<i>Papilionaceae.</i>	Trib.	<i>Caesalpiniae.</i>	
<i>Chamaerops.</i>	" "	<i>Palmae.</i>	Trib.	<i>Coryphinae.</i>	Subtrib.
				<i>Sabalinae.</i>	(Hexandria Trigynia Spr.)
<i>Ficus.</i>	" "	<i>Moraceae.</i>			(Monoecia Androgynia Spr.)
<i>Urostigma.</i>	" "	<i>Moraceae.</i>			(Monoecia Androgynia Spr.)

Classis XXIV. CRYPTOGAMIA. Ordo FILICES.

<i>Equisetum.</i>	Ord. Nat.	<i>Equisetaceae.</i>
<i>Osmunda.</i>	" "	<i>Osmundaceae.</i>
<i>Polypodium.</i>	" "	<i>Polypodiaceae.</i> Trib. <i>Polypodieae.</i>
<i>Asplenium.</i>	" "	<i>Polypodiaceae.</i> Trib. <i>Polypodieae.</i>
<i>Pteris.</i>	" "	<i>Polypodiaceae.</i> Trib. <i>Polypodieae.</i>
<i>Aspidium.</i>	" "	<i>Polypodiaceae.</i> Trib. <i>Polypodieae.</i>
<i>Gymnogramme.</i>	" "	<i>Polypodiaceae.</i> Trib. <i>Polypodieae.</i>
<i>Davallia.</i>	" "	<i>Polypodiaceae.</i> Trib. <i>Polypodieae.</i>
<i>Scolopendrium.</i>	" "	<i>Polypodiaceae.</i> Trib. <i>Polypodieae.</i>

Ordo MUSCI.

<i>Lycopodium.</i>	Ord. Nat.	<i>Lycopodiaceae.</i>
--------------------	-----------	-----------------------

Ordo ALGAE.

<i>Marchantia.</i>	Ord. Nat.	<i>Marchantiaceae.</i>
<i>Chara.</i>	" "	<i>Characeae.</i>
<i>Conferva.</i>	" "	<i>Confervaceae.</i> Trib. <i>Confervaeae.</i>
<i>Protococcus.</i>	" "	<i>Nostochinae.</i>

Classis XXIV. CRYPTOGAMIA. Ordo FUNGI.

<i>Agaricus.</i>	Ord. Nat.	<i>Hymenomyces.</i>	Subord. <i>Pileati.</i>	Trib.
		<i>Agarici.</i>		
<i>Boletus.</i>	“ / “	<i>Hymenomyces.</i>	Subord. <i>Pileati.</i>	Trib.
		<i>Polyporei.</i>		
<i>Sphacelia.</i>	“ - “	<i>Gymnomyces.</i>	Subord. <i>Entophyti.</i>	
<i>Ustilago.</i>	“ “	<i>Gymnomyces.</i>	Subord. <i>Entophyti.</i>	

INDEX

NOMINUM LUSITANORUM.

A.

	Pag.		Pag.
<i>A</i> Beto com folhas de teixo	46	Acónito	4
<i>Abeto negro</i>	3	<i>Aceiro bastardo</i>	31
<i>Abobora de corôa</i>	20	<i>Aceiro Calamo</i>	4
<i>Abobora laranja</i>	19	<i>Açafrôa</i>	14
<i>Abobora mamillar ou Turca</i>	19	<i>Açafrão</i>	19
<i>Abobora menina comprida</i>	20	<i>Açafrão cultivado</i>	19
<i>Abobora menina redonda</i>	20	<i>Açafrão da primavera</i>	19
<i>Abobora pera</i>	20	<i>Açucena branca</i>	35
<i>Abobora porqueira ordinaria</i>	19	<i>Açucena encarnada</i>	30
<i>Abrolho terrestre</i>	58	<i>Açucena vermelha</i>	35
<i>Abrotano femea</i>	53	<i>Açufeita maior</i>	62
<i>Abrotea fistulosa</i>	9	<i>Aderno</i>	45
<i>Abrotea ramosa ou da primavera</i>	9	<i>Aderno bastardo</i>	45
<i>Abrunheiro bravo</i>	48	<i>Aderno bastardo</i>	50
<i>Abrunheiro manso</i>	48	<i>Agerato</i>	4
<i>Abinthio vulgar</i>	8	<i>Agreira</i>	15
<i>Acacia bastarda</i>	51	<i>Agrião</i>	40
<i>Acacia de Constantinopla</i>	5	<i>Agrião menor</i>	14
<i>Acelga branca ou ordinaria</i>	10	<i>Agrimonia</i>	4
<i>Acelga vermelha</i>	10	<i>Agripalma</i>	34
		<i>Agulha de pastor</i>	53
		<i>Agulha moschada</i>	24
		<i>Ailantho</i>	4
		<i>Aipo</i>	7

	Pag.		Pag.
<i>Ala</i>	31	<i>Alho porro hortense</i>	5
<i>Albafór</i>	20	<i>Almeirão</i>	47
<i>Albarrã do Perú</i>	53	<i>Almeiróa.</i>	10
<i>Alcachofra.</i>	20	<i>Almesseguetra</i>	46
<i>Alcachofra de S. João ou</i> <i>brava.</i>	20	<i>Alpercheiro</i>	8
<i>Alcachofra hortense</i>	20	<i>Alpista</i>	45
<i>Alcaparra.</i>	14	<i>Alquequenge.</i>	45
<i>Alcar.</i>	29	<i>Alquitira do Algarve.</i>	9
<i>Alcarnache</i>	43	<i>Allheia</i>	6
<i>Alcaravia, Alcarovia.</i>	14	<i>Amargoseira</i>	38
<i>Alcaçuz espinhoso.</i>	28	<i>Ambapapaya.</i>	14
<i>Alcaçuz ordinario.</i>	28	<i>Ambrosia das boticas.</i>	16
<i>Alceia bastarda.</i>	37	<i>Ambrosia do Mexico.</i>	16
<i>Alchirivua.</i>	14	<i>Ambréta.</i>	3
<i>Alecrim.</i>	51	<i>Ameixieira brava.</i>	48
<i>Alecrim do norte.</i>	22	<i>Ameixieira mansa.</i>	48
<i>Alecrim das paredes.</i>	45	<i>Amendoeira amarga</i>	6
<i>Alemo negro.</i>	47	<i>Amendoeira anã.</i>	6
<i>Alemo ordinario, branco,</i> <i>ou alcar</i>	47	<i>Amendoeir doce.</i>	6
<i>Alface brava maior.</i>	33	<i>Amenduina</i>	7
<i>Alface brava menor</i>	33	<i>Amieiro</i>	5
<i>Alface crespa.</i>	33	<i>Amieiro negro</i>	50
<i>Alface de cordeiro</i>	60	<i>Ammio, Amneos, Ammi</i> <i>maior ou bastardo</i>	6
<i>Alface dos rios.</i>	53	<i>Amor de hortelão</i>	27
<i>Alface orelha de mula.</i>	33	<i>Amor perfeito.</i>	61
<i>Alface repolhuda.</i>	33	<i>Amoreira branca.</i>	40
<i>Alfarrobeira</i>	15	<i>Amoreira do papel.</i>	12
<i>Alfavaca de cobra</i>	44	<i>Amoreira negra.</i>	40
<i>Alfavaca dos montes.</i>	45	<i>Anagyris sedegosa</i>	6
<i>Alfazema.</i>	34	<i>Anagyro de Hespanha.</i>	6
<i>Alfazema ordinaria.</i>	34	<i>Ananaz de coróa.</i>	6
<i>Alfenheiro, Alfena, Alfe-</i> <i>neiro</i>	35	<i>Ananaz hemispherico.</i>	12
<i>Alforna.</i>	58	<i>Anaphe</i>	38
<i>Alforra.</i>	58	<i>Anaphe grande.</i>	38
<i>Algodoeiro branco.</i>	28	<i>Androsémo.</i>	7
<i>Algodoeiro negro.</i>	28	<i>Anémola ordinaria dos jur-</i> <i>dins.</i>	7
<i>Alho das vinhas.</i>	5	<i>Anemone</i>	7
<i>Alho grosso ou de Hesp-</i> <i>anha</i>	5	<i>Anemone dos bosques.</i>	7
<i>Alho magico de Lisboa.</i>	5	<i>Anemone do Tejo.</i>	7
<i>Alho ordinario.</i>	5	<i>Angelica azul</i>	4
<i>Alho porro bravo.</i>	5	<i>Angelica azul de folhas va-</i> <i>rieadas.</i>	4
		<i>Angelica azul menor.</i>	4

	Pag.		Pag.
<i>Angelica dos jardins</i>	47	<i>Azereiro</i>	15
<i>Angelica de flor dobrada</i>	47	<i>Azereiro dos danados</i>	15
<i>Anileira bastarda</i>	6	<i>Azevem annual</i>	35
<i>Ansarinha</i>	48	<i>Azevem perenne</i>	36
<i>Ansarinha malhada</i>	18	<i>Azevinho</i>	31
<i>Anthyllis maior</i>	7	<i>Azinho</i>	49
<i>Aquilegia</i>	7	<i>Azinheira</i>	49
<i>Araca</i>	34		
<i>Araçá-iba</i>	48	B.	
<i>Araçá-guaçú</i>	48		
<i>Araçá-mirim</i>	48		
<i>Arára</i>	6	<i>Balanco</i>	9
<i>Araúja</i>	7	<i>Balsamina conica ou pe-</i>	
<i>Argemone do Mexico</i>	8	<i>quena</i>	39
<i>Argentina</i>	48	<i>Balsamina longa</i>	39
<i>Aristolochia longa</i>	8	<i>Bambú</i>	10
<i>Arisaro</i>	8	<i>Bambueira</i>	10
<i>Armoracio</i>	18	<i>Bananeira anã</i>	40
<i>Arnica</i>	8	<i>Bananeira ordinaria</i>	40
<i>Aroeira</i>	46	<i>Baracejo</i>	37
<i>Arroz Carolino</i>	43	<i>Barba de bode</i>	58
<i>Arroz da terra</i>	43	<i>Barba de Jupiter</i>	7
<i>Arroz dos telhados</i>	54	<i>Barbas de velho</i>	41
<i>Arruda</i>	52	<i>Bardana maior</i>	34
<i>Arrudão</i>	52	<i>Bardana menor</i>	61
<i>Artemisia dos herbolarios</i>	49	<i>Barréte de clérigo</i>	25
<i>Artemisia verdadeira</i>	8	<i>Barrete de eleitor ou de pa-</i>	
<i>Arvore do coral</i>	24	<i>dre</i>	20
<i>Arvore do paraizo</i>	23	<i>Barrilheira espinhosa</i>	52
<i>Astragalo saveirinho</i>	9	<i>Batata ordinaria, Ingleza</i>	
<i>Assembleias</i>	31	<i>ou da India</i>	55
<i>Athanasia das boticas</i>	57	<i>Batateira da batata doce</i>	10
<i>Aveia fusca</i>	9	<i>Baunilha</i>	29
<i>Aveia mocha</i>	9	<i>Beccabunga</i>	60
<i>Aveia ordinaria</i>	9	<i>Beijos de freira</i>	36
<i>Avelleira</i>	19	<i>Beldroega</i>	47
<i>Avencão das boticas</i>	9	<i>Beldroega das hortas</i>	47
<i>Avenca negra</i>	9	<i>Belladonna das Antilhas</i>	6
<i>Avenca ordinaria</i>	4	<i>Belladonna das Antilhas de</i>	
<i>Axemiz</i>	36	<i>folha larga</i>	6
<i>Azaróla</i>	19	<i>Belladonna das boticas</i>	9
<i>Azeda</i>	52	<i>Belladonna dos Italianos</i>	30
<i>Azeda espinhoza</i>	23	<i>Bem me quer dos floristas</i>	35
<i>Azeda Romana</i>	52	<i>Beneffe da Beira</i>	61
<i>Azedinha</i>	52		

	Pag.		Pag.
<i>Benesse de flor branca</i>	61	<i>Bruco</i>	34
<i>Berberis</i>	10	<i>Bryonia</i>	12
<i>Beringella dos ovos</i>	55	<i>Buglossa</i>	7
<i>Beringella roxa</i>	55	<i>Buglossa ondeada</i>	7
<i>Besteira</i>	29	<i>Búgula reptante</i>	5
<i>Betarraba branca</i>	10	<i>Bunho</i>	53
<i>Betarraba vermelha</i>	10	<i>Butomo</i>	12
<i>Betonica</i>	10	<i>Buxo anão</i>	12
<i>Bico de grou ou de cego-</i> <i>nha moschado, bico de</i> <i>garça moschado</i>	24	<i>Buxo arboreo</i>	12
<i>Bico de grou robertino</i>	27	<i>Buxo arboreo malhado</i>	12
<i>Bico de pomba maior</i>	27		
<i>Bico de pomba menor</i>	27	C.	
<i>Bisnaga das searas</i>	6		
<i>Bisnaga hortense de flor</i> <i>branca</i>	21	<i>Cabaça de agoadouro</i>	33
<i>Blataria maior</i>	60	<i>Cabaça do vinho</i>	33
<i>Boasnoites de caule forqui-</i> <i>lhoso</i>	39	<i>Cabacinha riscada</i>	20
<i>Bolebole maior</i>	12	<i>Cabacinha verrugosa</i>	20
<i>Bolebole mediano</i>	12	<i>Cafeeiro, Café</i>	18
<i>Bolebole menor</i>	12	<i>Calcitrapa</i>	15
<i>Bolsa de pastor</i>	14	<i>Calamintha</i>	13
<i>Bomina annual</i>	10	<i>Calis de Venus</i>	21
<i>Bomina de flor dobrada</i>	10	<i>Callitriche da primavera</i>	13
<i>Bomina dos jardins</i>	10	<i>Callitriche do outono</i>	13
<i>Borboleta</i>	50	<i>Cambroeira bastarda</i>	36
<i>Borboleta dobrada de folha</i> <i>recortada</i>	50	<i>Camarinheira</i>	18
<i>Bordão de S. José</i>	30	<i>Camaru</i>	45
<i>Borragem</i>	11	<i>Cameleão branco bastardo</i>	14
<i>Borragem de flor branca</i>	11	<i>Campainha amarella</i>	18
<i>Botão d'oiro rasteiro</i>	50	<i>Campainhas do outono</i>	4
<i>Botão d'oiro sublime</i>	50	<i>Canabraz</i>	29
<i>Botrys vulgar</i>	16	<i>Canafrecha</i>	25
<i>Branca ursina dos Italia-</i> <i>nos</i>	3	<i>Canario</i>	59
<i>Branca ursina de Allema-</i> <i>nha</i>	29	<i>Cungarinha</i>	54
<i>Brédo branco</i>	6	<i>Canhameira</i>	6
<i>Brédo de cabeça</i>	11	<i>Canhametra</i>	6
<i>Brédo ordinario</i>	6	<i>Canhametra brava</i>	37
<i>Brédo verganteado</i>	11	<i>Canhamo, Canemo, Ca-</i> <i>namo</i>	14
<i>Bróco ou Brócolo</i>	11	<i>Caniço d'agoa</i>	45
		<i>Canna cheirosa</i>	4
		<i>Canna da India</i>	13
		<i>Canna do assucar</i>	52

	Pag.		Pag.
<i>Canna listrada</i>	8	<i>Castanhol</i>	53
<i>Canna ordinaria</i>	8	<i>Catapreiro</i>	49
<i>Capraria</i>	27	<i>Catapú</i>	46
<i>Capuz de fradinho</i>	8	<i>Catapucia maior</i>	51
<i>Caracoleiro</i>	45	<i>Catapucia menor</i>	25
<i>Caraguata dos Brazileiros</i>	12	<i>Cavallinha</i>	24
<i>Carrapateiro</i>	51	<i>Cebolla albarrã</i>	59
<i>Cardamina</i>	14	<i>Cebola Cecem</i>	35
<i>Caramello</i>	39	<i>Cebola hortense amarella</i>	5
<i>Cardeal</i>	35	<i>Cebola hortense branca</i>	5
<i>Cardiaca</i>	34	<i>Cebolinha de de França</i>	5
<i>Cardinho das almorreimas</i>	15	<i>Cedro de Goã ou do Bus-</i>	
<i>Cardo acanthoide</i>	14	<i>saco</i>	20
<i>Cardo corredor</i>	24	<i>Cedro do Libano</i>	15
<i>Cardo da isca</i>	23	<i>Cedro palmar</i>	11
<i>Cardo de Santa Maria</i>	54	<i>Cegude</i>	18
<i>Cardo de ouro</i>	54	<i>Celga aquatica</i>	48
<i>Cardo do coalho</i>	20	<i>Celga vermelha</i>	10
<i>Cardo do visgo</i>	14	<i>Celidonia maior</i>	16
<i>Cardo estrellado</i>	15	<i>Celidonia menor</i>	26
<i>Cardo hortense ou de co-</i>		<i>Cenoira brava</i>	21
<i>mer</i>	20	<i>Cenoira hortense</i>	21
<i>Cardo leiteiro</i>	54	<i>Centaurea menor</i>	24
<i>Cardo morto</i>	54	<i>Centeio</i>	54
<i>Cardo penteador</i>	22	<i>Centinodia</i>	47
<i>Cardo penteador bravo</i>	22	<i>Ceresfolio</i>	7
<i>Cardo santo</i>	18	<i>Ceresfolho</i>	7
<i>Carlina bastarda</i>	14	<i>Cerejeira brava ou gallega</i>	15
<i>Carqueja</i>	27	<i>Cerseph</i>	58
<i>Carrico ambiguo</i>	14	<i>Cevada de quatro renques</i>	30
<i>Cartamo azul</i>	14	<i>Cevada dos ratos</i>	30
<i>Carvalhinha</i>	57	<i>Cevada santa</i>	30
<i>Carvalho anão</i>	49	<i>Cevadilha</i>	41
<i>Carvalho cerquinho da Bei-</i>		<i>Chaga</i>	59
<i>ra</i>	49	<i>Chalóta</i>	5
<i>Carvalho commum</i>	49	<i>Chalotinha do Gerez</i>	5
<i>Carvalho roble</i>	49	<i>Chamedris</i>	57
<i>Carvalho pardo da Beira</i>	49	<i>Chicharo de Tanger</i>	34
<i>Carvão do milho</i>	59	<i>Chicharo grosso ou ordina-</i>	
<i>Caryophyllada</i>	27	<i>rio</i>	34
<i>Cassia branca de Vingilio</i>	43	<i>Chicharo meudo</i>	34
<i>Castanha subterranea maior</i>	12	<i>Chicharo subterraneo</i>	34
<i>Castanheiro</i>	15	<i>Chicoria</i>	16
<i>Castanheira da India</i>	4	<i>Chicoria hortense</i>	17

	Pag.		Pag.
<i>Chilacaiota</i>	19	<i>Corriôla:</i>	18
<i>Chirivía</i>	44	<i>Correjôla</i>	19
<i>Chirivía hortense</i>	44	<i>Corriola bastarda</i>	47
<i>Chorão</i>	52	<i>Corruda maior</i>	8
<i>Chorão dos jardins</i>	6	<i>Couve bastarda</i>	19
<i>Choupo de Italia ou pyramidal</i>	47	<i>Couve Colza</i>	11
<i>Choupo ordinario</i>	47	<i>Couve do Algarve</i>	11
<i>Choupo Suisso</i>	47	<i>Couve marinha</i>	13
<i>Cicuta ordinaria, maior ou terrestre</i>	18	<i>Couve nabo</i>	11
<i>Cicutaria</i>	7	<i>Couve rabão ou cacheira</i> ..	11
<i>Cicutaria dos paúes</i>	41	<i>Couve repolhuda ordinaria</i> ..	11
<i>Cidreira</i>	17	<i>Couve Saboia ou Murciana</i> ..	11
<i>Cinco em rama</i>	48	<i>Couve serrana ou tronchuda maior</i>	11
<i>Cirgilim da India</i>	54	<i>Couve verde ordinaria</i>	11
<i>Cizirão</i>	34	<i>Cravagem do centeio</i>	56
<i>Clematite branca</i>	17	<i>Cravo</i>	22
<i>Clinopodio</i>	13	<i>Cravo de defuncto</i>	57
<i>Cochlearia</i>	18	<i>Cravo de Tunes</i>	57
<i>Codêço alto</i>	4	<i>Cravo Romano</i>	8
<i>Codêço rasteiro</i>	4	<i>Cravina da China</i>	22
<i>Coentro</i>	18	<i>Cravina dos jardins</i>	22
<i>Coentro menor</i>	11	<i>Crista de gallo</i>	24
<i>Cogumello de comer</i>	4	<i>Crucianella</i>	27
<i>Colchico</i>	18	<i>Cruz de Malta</i>	36
<i>Colocasia</i>	18	<i>Cruz de Malta dobrada</i>	36
<i>Colombro</i>	33	<i>Cuco</i>	18
<i>Colutea</i>	18	<i>Cúrcuma</i>	20
<i>Combarim pequeno</i>	14	<i>Cynoglossa</i>	20
<i>Conchello ou Conchelho</i> ..	59	<i>Cypreste candieiro ou horizontal</i>	20
<i>Congossa maior</i>	60	<i>Cypreste ordinario ou pyramidal</i>	20
<i>Congossa menor</i>	60		
<i>Consolda maior</i>	57	D.	
<i>Consolda media</i>	5	<i>Damasqueiro</i>	8
<i>Consolda Real</i>	21	<i>Dedaleira</i>	22
<i>Corchoro de Plinio</i>	18	<i>Dentebrura</i>	9
<i>Cordeiro das praias</i>	22	<i>Dente de leão</i>	54
<i>Cornalheira</i>	46	<i>Dentelaria</i>	47
<i>Cornicabra</i>	14	<i>Dentelaria do Cabo</i>	77
<i>Cornicabra dos Algarvios</i> ..	23		
<i>Cornogodinho</i>	49		
<i>Coroa de Rei</i>	38		
<i>Coroa imperial</i>	45		

	Pag.		Pag.
<i>Diabelha</i>	46	<i>Escabiosa</i>	53
<i>Diabelha do Reino</i>	46	<i>Escalaracho de areia</i>	43
<i>Dictamnol de Creta</i>	42	<i>Escarolla</i>	16
<i>Digital</i>	22	<i>Escamoneia de Montpellier</i>	20
<i>Doce amarga</i>	55	<i>Escrophularia</i>	54
<i>Doiradinha</i>	28	<i>Espadana</i>	32
<i>Dormideira branca</i>	44	<i>Espadana dos montes</i>	27
<i>Dormideira de flor dobrada</i>	44	<i>Espargo branco</i>	8
<i>Dormideira negra</i>	44	<i>Espargo hortense</i>	8
<i>Doronicol</i>	22	<i>Espargo hortense marítimo</i>	9
<i>Dulcamára</i>	55	<i>Espargo maior do monte</i>	8
		<i>Espargo silvestre maior</i>	8
		<i>Esparguta</i>	56
		<i>Espanta lobos</i>	18
		<i>Esparto bastardo</i>	37
		<i>Esparzeta</i>	42
		<i>Espelho de Venus</i>	56
		<i>Esphondylion</i>	29
		<i>Espin.</i>	10
		<i>Espinafre</i>	56
		<i>Espinafre da Noba Zelândia</i>	57
		<i>Espinheiro</i>	43
		<i>Espinheiro alvar</i>	36
		<i>Espinheiro alvar de casca verde</i>	19
		<i>Espinheiro da Virginia</i>	28
		<i>Esponja ou Esponjeira Farnesia</i>	3
		<i>Esponjeira do Japão</i>	33
		<i>Esporas dos jardins</i>	21
		<i>Esteva de flor branca</i>	17
		<i>Esteva de flor malhada</i>	17
		<i>Estevão</i>	17
		<i>Estirpeiro</i>	19
		<i>Estragão</i>	8
		<i>Estramonio</i>	21
		<i>Estramonio roxo</i>	21
		<i>Estrellamim</i>	8
		<i>Eupatorio de Avicena</i>	25
		<i>Eupatorio de Mezú</i>	4
		<i>Euphorbio</i>	25
		<i>Ezopo</i>	31

E.

<i>Embude</i>	41
<i>Endivia</i>	16
<i>Endro maior</i>	7
<i>Endro menor</i>	7
<i>Engos</i>	53
<i>Enleio</i>	20
<i>Enula campana</i>	31
<i>Ephemerina da Virginia</i>	58
<i>Ephemerina de duas côres</i>	58
<i>Eruca marinha</i>	12
<i>Ervanço meudo</i>	16
<i>Ervedeiro</i>	7
<i>Ervilha anã</i>	46
<i>Ervilha de debulhar quadrada</i>	46
<i>Ervilha de debulhar redonda</i>	46
<i>Ervilha de pombo</i>	24
<i>Ervilha grande de quebrar</i>	46
<i>Ervilhaca de cheiro cór de roza</i>	34
<i>Ervilhaca de cheiro roxa</i>	34
<i>Ervilhaca dos trigos</i>	60
<i>Ervilhaca parda dos Trasmontanos</i>	24
<i>Ervodo</i>	7

F.	Pag.		Pag.
		<i>Funcho</i>	26
		<i>Funcho d'agua</i>	41
		<i>Funcho doce</i>	26
		<i>Funcho marinho</i>	19
G.			
		<i>Gafo</i>	38
		<i>Galléga</i>	27
		<i>Gamão fistuloso</i>	9
		<i>Gamão ramoso</i>	9
		<i>Gelada</i>	39
		<i>Gergelim bastardo</i>	13
		<i>Gergelim da India</i>	54
		<i>Giesta dos tintureiros</i>	27
		<i>Giesta ordinaria</i>	56
		<i>Giésteira das serras</i>	53
		<i>Giésteira das seves</i>	21
		<i>Giésteira dos jardins</i>	56
		<i>Gilbarbeira</i>	52
		<i>Gingeira do Brazil</i>	55
		<i>Gingibre ou Gingivre</i>	62
		<i>Girasol</i>	29
		<i>Girasol dobrado</i>	29
		<i>Girasol batateiro ou das batatas Topinambas</i>	29
		<i>Girasol batateiro dobrado</i>	29
		<i>Goiveiro amarello</i>	16
		<i>Goiveiro branco</i>	38
		<i>Goiveiro branco dobrado</i>	38
		<i>Goiveiro incarnado</i>	38
		<i>Goiveiro incarnado dobrado</i>	38
		<i>Goiveiro marítimo</i>	37
		<i>Goiveiro rajado</i>	38
		<i>Golfão amarello</i>	41
		<i>Golfão branco</i>	41
		<i>Golfão pequeno</i>	35
		<i>Graciosa</i>	28
		<i>Gramas das boticas</i>	20
		<i>Gramata</i>	52
		<i>Grão de bico meudo</i>	16
		<i>Grão de bico grande ou assario</i>	16
<i>Fagopyro</i>	25		
<i>Fava, Faveira</i>	25		
<i>Fava assaria</i>	25		
<i>Favaria maior</i>	54		
<i>Fedegosa</i>	16		
<i>Feijão cutellinho branco</i>	33		
<i>Feijão cutellinho negro</i>	33		
<i>Feijão cutellinho roxo</i>	33		
<i>Feijão fradinho</i>	22		
<i>Feijoeiro ordinario</i>	45		
<i>Fel da terra</i>	24		
<i>Feno de cheiro amargoso</i>	7		
<i>Feno de cheiro ordinario</i>	7		
<i>Feno Grego</i>	58		
<i>Feto semente das boticas</i>	48		
<i>Feto semente dos Italianos</i>	9		
<i>Feto macho</i>	9		
<i>Feto Real</i>	43		
<i>Fidalguinho dos jardins</i>	15		
<i>Filipendula</i>	56		
<i>Figueira</i>	26		
<i>Figueira da India</i>	42		
<i>Flor adonis do outono</i>	4		
<i>Flor da paixão</i>	44		
<i>Flor da Paschoa</i>	18		
<i>Flor de cera</i>	30		
<i>Flor de cueco</i>	36		
<i>Flor de cuco dobrada</i>	36		
<i>Flor de Liz</i>	56		
<i>Flor de sangue</i>	28		
<i>Flor do mel</i>	12		
<i>Flor dos rapazinhas ou maçaquinhos dependurados</i>	42		
<i>Focinho de bezerro</i>	7		
<i>Folhado</i>	60		
<i>Fragaria silvestre</i>	26		
<i>Frangula</i>	50		
<i>Frecha</i>	52		
<i>Freixo</i>	26		
<i>Fritillaria</i>	26		
<i>Fumaria</i>	26		
<i>Fumaria maior</i>	26		

	Pag.		Pag.
Granza brava.....	51	Herva de S. João (de Gris-	
Granza dos tintureiros . . .	51	ley)	4
Groselheira grossa.....	51	Herva divina.....	8
Groselheira das groselhas		Herva do bom Henrique..	11
finas vermelhas.....	51	Herva doce	46
Guaiaba	48	Herva dos besteiros.....	29
Gúandos.....	12	Herva dos burros	41
Guarda roupa.....	53	Herva dos cachos da In-	
		dia	46
		Herva dos callos	54
		Herva dos gatos.....	57
		Herva dos rosários.....	18
		Herva dos unheiros.....	44
		Herva ferrea.....	48
		Herva formigueira.....	16
		Herva foucinha	11
		Herva gigante	3
		Herva leiteira.....	47
		Herva maleiteira.....	25
		Herva molarinha ou molei-	
		rinha.....	26
		Herva moleirinha maior..	26
		Herva montã	48
		Herva moura.....	55
		Herva pecegueira.....	47
		Herva pimenteira maior ..	34
		Herva pinheira enxuta.....	54
		Herva pinheira orvalhada.	22
		Herva piolheira.....	21
		Herva pombinha.....	7
		Herva prata	44
		Herva Roberta ou de S.	
		Roberto	27
		Herva santa de folha es-	
		treita	41
		Herva santa de folha lar-	
		ga.....	41
		Herva toira barbuda.....	42
		Herva toira denegrida....	42
		Herva traqueira.....	55
		Herva Turca	30
		Herva ulmeira	56
		Herva vagueira.....	13
		Herva vespa.....	42
		Hervinha.....	58

II.

Harmala	44
Helleborinha.....	23
Helleboro.....	29
Hepatica das fontes ou char-	
cos.....	38
Hera	28
Hera malhada	28
Hera terrestre	41
Hermodactylo.....	32
Herva abelha	42
Herva agulheira ordinaria.	53
Herva andorinha.....	16
Herva aranha.....	42
Herva Armóles	9
Herva Armóles vermelha ..	9
Herva belida.....	50
Herva benta	27
Herva bezerra	7
Herva bezerra de flor bran-	
ca	7
Herva bicha dos hervola-	
rios	8
Herva cicutaría	7
Herva cidreira	38
Herva conteira	13
Herva das escaldadellas.....	54
Herva das sete sangrias ..	35
Herva das seções.....	8
Herva das verrugas	29
Herva dedal	22
Herva de Santa Barbara ..	10

	Pag.		Pag.
<i>Hortellã crespa das cosinhas</i>	39	<i>Jorgelim de Laguna</i>	13
<i>Hortellã dos rios</i>	39	<i>Jujuba de Miller</i>	62
<i>Hortellã Franceza</i>	57	<i>Junça de cheiro</i>	20
<i>Hortellã pimenta ou apimentada</i>	39	<i>Juça de comer ou nutritiva</i>	20
<i>Horto da beira</i>	11	<i>Junco agudo</i>	32
<i>Hydranja</i>	30	<i>Junco diffuso</i>	32
<i>Hypericão</i>	30	<i>Junco florido</i>	12
<i>Hypocisto</i>	21	<i>Junquillo</i>	49
<i>Hyssopo</i>	31	<i>Junquillo cheiroso</i>	49

I.

<i>Inhame</i>	22
<i>Inhame do Egypto</i>	18
<i>Inula</i>	31
<i>Isca de coiro</i>	11

J.

<i>Jacintho dos floristas</i>	30
<i>Jarro da Italia</i>	8
<i>Jarro vulgar malhado</i>	8
<i>Jasmim da Africa</i>	36
<i>Jasmim da Barbaria</i>	36
<i>Jasmim da Italia</i>	32
<i>Jasmim do Cabo</i>	27
<i>Jasmim dos Estados Unidos</i>	27
<i>Jasmim jonquillo</i>	32
<i>Jasmineiro das florestas</i>	45
<i>Jasmineiro ou Jasmim do monte</i>	32
<i>Jasmineiro ou Jasmim dos Açores</i>	32
<i>Jasmineiro ou Jasmim gallego</i>	32
<i>Jasmineiro ou Jasmim Real ou de Hespanha</i>	32
<i>Joaz</i>	46
<i>Joio</i>	36

L.

<i>Labaca sinuada</i>	52
<i>Labresto</i>	34
<i>Laburno dos Alpes</i>	21
<i>Lagrimas de Job ou de N. Senhora</i>	18
<i>Lamio branco</i>	33
<i>Lampsana</i>	34
<i>Larangeira azeda</i>	17
<i>Larangeira doce</i>	17
<i>Laureola macha</i>	21
<i>Lavapé</i>	15
<i>Leite de gallinha</i>	42
<i>Leituga</i>	58
<i>Legacão</i>	55
<i>Lentilha</i>	24
<i>Lentilha d'agoa ou menor</i>	34
<i>Lentisco bastardo</i>	45
<i>Lentilha d'agoa maior</i>	57
<i>Lentisco verdadeiro</i>	46
<i>Lepidio vulgar</i>	34
<i>Lilaz branco</i>	57
<i>Lilaz da Persia</i>	57
<i>Lilaz roxo</i>	57
<i>Limo</i>	18
<i>Limeira</i>	17
<i>Limoeiro</i>	17
<i>Limonio</i>	56
<i>Limonete</i>	35
<i>Lingua cervina</i>	53
<i>Lingua de cão</i>	20

Pag.		Pag.
7	Lingua de vacca	38
45	Linho da Nova Zelandia	38
14	Linho Canhamo	7
35	Linho mourisco	19
35	Linho gallego	49
31	Lirio amarello dos charcos	62
18	Lirio convalle	49
31	Lirio cardeno	48
31	Lirio cravinho	48
31	Lirio da Persia	36
50	Lirio dos tintureiros	36
32	Lirio esqualido	25
31	Lirio fetido	39
32	Lirio roxo	39
31	Lirio roxo dos montes	13
32	Lirio triste ou franciscano	16
15	Loção bastardo	34
41	Loendro	6
15	Loio	44
8	Losna maior ou de Dioscorides	6
8	Losna menor ou do Algarve	37
22	Loto de Italia	37
15	Loureiro cerejo	51
34	Loureiro ordinario	14
35	Lucialima	10
30	Luparo	38
30	Lupulo	37
38	Luzerna arborescente	38
38	Luzerna entretecida	42
38	Luzerna dos prados	38
36	Lycopodio	41
36	Lycopodio dos jardins	41
37	Lysimachia	41
7	Macella arvense	13
4	Macella de S. João	13
34	Macella espatulada	35
38	Macella fetida ou fedegosa	10
		10
		10
		20
		20
		20
		20

Pag.		Pag.
	<i>Marmeleiro dos marmellos meúdos</i>	20
	<i>Marroio branco</i>	38
	<i>Marroio d'agoa</i>	36
	<i>Marroio negro</i>	10
	<i>Martagão</i>	35
	<i>Martyrio</i>	44
	<i>Matricaria</i>	49
	<i>Mastrução do Pará</i>	56
	<i>Mastrução do Perú</i>	56
	<i>Mastrução ordinario</i>	34
	<i>Mauritania</i>	22
	<i>Medronheiro</i>	7
	<i>Meerú</i>	14
	<i>Meimemdro branco</i>	30
	<i>Meimemdro negro</i>	30
	<i>Melancia</i>	17
	<i>Melão de casca de carvalho</i>	19
	<i>Melão de cheiro</i>	19
	<i>Melão Maltez</i>	19
	<i>Melão serpentario</i>	19
	<i>Melão temporão ou de verão</i>	19
	<i>Melga dos prados</i>	38
	<i>Melilotto</i>	19
	<i>Mentraso</i>	39
	<i>Mentraso silvestre</i>	39
	<i>Mercurial</i>	39
	<i>Mezereo menor</i>	21
	<i>Milfurada</i>	30
	<i>Milhã digitada</i>	43
	<i>Milhã garça ou glauca</i>	54
	<i>Milhã maior</i>	42
	<i>Milhã verde</i>	54
	<i>Milhã verticillada</i>	54
	<i>Milho amarello</i>	62
	<i>Milho anão</i>	62
	<i>Milho branco</i>	62
	<i>Milho gigante</i>	62
	<i>Milho meudo ou painço branco</i>	43
	<i>Milho painço</i>	54
	<i>Milho perola</i>	62
	<i>Milho roxo</i>	62
	<i>Milho verdeal</i>	62
	<i>Milho zaburro vermelho</i>	56
	<i>Milho zaburro branco</i>	56
	<i>Millefolio</i>	4
	<i>Minhonete</i>	50
	<i>Mogorim</i>	32
	<i>Mollugém</i>	27
	<i>Monco de perú</i>	15, 47
	<i>Montã do outono</i>	47
	<i>Morango de todos os mezes</i>	26
	<i>Morango ordinario</i>	26
	<i>Morango pequeno</i>	26
	<i>Morango silvestre</i>	26
	<i>Morganheira das praias</i>	25
	<i>Morso diabolico</i>	53
	<i>Morugem vulgar ou branca</i>	56
	<i>Mostarda branca</i>	55
	<i>Mostarda negra ou ordinaria</i>	55
	<i>Murrião de flor azul</i>	6
	<i>Murrião de flor escarlate</i>	6
	<i>Murrião grande</i>	6
	<i>Murrião pequeno</i>	6
	<i>Murucujá</i>	40
	<i>Murta de flor dobrada</i>	40
	<i>Murta de Hespanha</i>	40
	<i>Murta dos jardins</i>	40
	<i>Murta ordinaria</i>	40
	N.	
	<i>Nabo branco</i>	12
	<i>Não me deixes dos floristas</i>	54
	<i>Narciso do inverno</i>	29
	<i>Narciso maritimo</i>	43
	<i>Narciso trombeta</i>	4
	<i>Narciso trombeta de duas côres</i>	4
	<i>Neveda maior</i>	13
	<i>Neveda maior ou dos gattos</i>	40
	<i>Neveda menor</i>	13
	<i>Nespereira</i>	39

	Pag.		Pag.
<i>Nespereira do Japão</i>	24	<i>Paliúro</i>	43
<i>Nigella dos alqueives</i>	41	<i>Palmeira da igreja</i>	45
<i>Nigella dos trigos</i>	36	<i>Palmeira das vassouras</i>	16
<i>Nigella Hespanhola</i>	41	<i>Pampilho das searas</i>	16
<i>Nogueira</i>	32	<i>Pampilho de Micão</i>	49
<i>Nogueira de Ceilão</i>	4	<i>Pampilho espinhoso</i>	43
<i>Norça branca</i>	12	<i>Pampilho ordinario</i>	16
<i>Norça de cobertor</i>	12	<i>Pão de porco, Pão por-</i>	
<i>Novellos</i>	60	<i>cino</i>	20
<i>Novellos da China</i>	30	<i>Pão posto</i>	6
		<i>Papagaio</i>	31
Ⓛ.		<i>Papagaio dobrado</i>	31
		<i>Paparraz</i>	21
<i>Olaieira, Olaia</i>	15	<i>Papayo, Papaya</i>	14
<i>Olho de boi dos hervolarios</i>	35	<i>Papoula espinhosa</i>	8
<i>Oliveira</i>	42	<i>Papoula longa</i>	43
<i>Oliveira da China</i>	43	<i>Papoula ordinaria</i>	43
<i>Oliveira da Madeira</i>	46	<i>Papoula ordinaria de flor</i>	
<i>Oliveira de Marrocos</i>	23	<i>dobrada</i>	43
<i>Oliveira do Cabo da boa-</i>		<i>Papoula peluda</i>	43
<i>esperança</i>	42	<i>Papoula pontuda</i>	28
<i>Onagra</i>	41	<i>Parda</i>	24
<i>Oregão</i>	42	<i>Parietaria</i>	44
<i>Orelha de lebre</i>	36, 46	<i>Paronychia de Clusio</i>	44
<i>Orelha de lebre do Reino</i>	46	<i>Pastel dos tintureiros</i>	32
<i>Orelha de monge</i>	59	<i>Pastinagra</i>	44
<i>Orelha de rato</i>	40	<i>Pastinaga hortense</i>	44
<i>Orelha de rato dos hervo-</i>		<i>Pataluco dos valles</i>	50
<i>larios</i>	56	<i>Pecegueiro de pecegos de</i>	
<i>Orelha de urso</i>	48	<i>aparta caroço</i>	45
<i>Orelha de urso de flor do-</i>		<i>Pecegueiro de pecegos de ca-</i>	
<i>brada</i>	48	<i>roço adherente</i>	45
<i>Orobo das boticas</i>	24	<i>Pé de bezerro da Italia</i>	8
<i>Ortiga morta ou branca</i>	33	<i>Pé de gallo</i>	30, 42
<i>Orvalhinha</i>	22	<i>Pé de ganso</i>	16
<i>Orvalho da aurora</i>	39	<i>Pé de leão</i>	5
<i>Ouregão</i>	42	<i>Penacheiro Real</i>	13
		<i>Peonia</i>	43
P.		<i>Peonia arborea</i>	43
<i>Pacivira</i>	13	<i>Peonia de flor branca</i>	43
<i>Paço</i>	15	<i>Peonia de flor dobrada</i>	43
<i>Paliteira</i>	6	<i>Pepino amarello</i>	19
		<i>Pepino branco</i>	19
		<i>Pepino de S. Gregorio</i>	23
		<i>Pepino verde</i>	19

	Pag.		Pag.
<i>Pereira brava</i>	49	<i>Plumas dos floristas</i>	34
<i>Pereira commum</i>	49	<i>Poejo</i>	39
<i>Pereira do Japão</i>	20	<i>Pólio montano</i>	57
<i>Perfolhada</i>	12	<i>Polygala vulgar</i>	47
<i>Perpetua amarella dos flo-</i> <i>ristas</i>	29	<i>Polypodio</i>	47
<i>Perpetua branca</i>	28	<i>Polytricho das boticas</i>	9
<i>Perpetua das areias</i>	29	<i>Potentilla</i>	48
<i>Perpetua Franceza amarel-</i> <i>la</i>	29	<i>Prasio</i>	48
<i>Perpetua Franceza branca</i>	29	<i>Prateada</i>	39
<i>Perpetua Marroquina</i>	56	<i>Primavera</i>	48
<i>Perpetua roxa</i>	28	<i>Primavera dos jardins</i>	48
<i>Perreail do mar</i>	19	<i>Prunella</i>	48
<i>Persicaria</i>	47	<i>Purgueira</i>	20
<i>Persicaria mordaz</i>	47	<i>Putega</i>	21
<i>Pilriteiro</i>	19	<i>Pyrethro da Beira</i>	34
<i>Pimenta d'agoa</i>	47		
<i>Pimenta ginja</i>	14		
<i>Pimentão Catalão ou doce</i>	14		
<i>Pimentão doce</i>	55	<i>Quejadilho</i>	48
<i>Pimentão longal</i>	14	<i>Quiabeiro ou Quingombo</i>	3
<i>Pimenteiro arbustivo</i>	14		
<i>Pimenteiro falso ou de Perú</i>	53		
<i>Pimentinha</i>	14		
<i>Pimpinella d'Italia</i>	53		
<i>Pimpinella menor ou hor-</i> <i>tense</i>	48		
<i>Pinhão do Brazil</i>	20	<i>Rabaca</i>	29
<i>Pinheiro baboso</i>	22	<i>Rabão bastardo</i>	18
<i>Pinheiro branco do Canadá</i>	46	<i>Rabão comprido</i>	50
<i>Pinheiro bravo</i>	46	<i>Rabão redondo</i>	50
<i>Pinheiro do pez</i>	3	<i>Rabão silvestre maior</i>	18
<i>Pinheiro do Lord</i>	46	<i>Rachel</i>	41
<i>Pinheiro manso</i>	46	<i>Raigras annual</i>	35
<i>Pinheiro marítimo</i>	46	<i>Raigras perenne</i>	36
<i>Piorno amarello</i>	50	<i>Rainha dos prados</i>	56
<i>Piorno branco</i>	50	<i>Rainunculo bolhado</i>	50
<i>Piorno dos tintureiros</i>	27	<i>Rainunculo dobrado dos flo-</i> <i>ristas</i>	50
<i>Piretro</i>	6	<i>Rainunculo mataboi</i>	50
<i>Pitangueira</i>	25	<i>Raiz de Curvo</i>	8
<i>Piteira, Pita</i>	4	<i>Raiz divina</i>	8
<i>Piteira rajada</i>	4	<i>Rapuncio</i>	13
<i>Platano</i>	47	<i>Regoliz</i>	28
<i>Platano bastardo</i>	4	<i>Relva do Olympo</i>	8

	Pag.		Pag.
<i>Relva dos caminhos perenne</i>	47	<i>Salgueiro branco</i>	52
<i>Relva dos caminhos annual</i>	47	<i>Salgueiro francez</i>	52
<i>Repolho ordinario</i>	11	<i>Salgueiro preto</i>	52
<i>Rigor</i>	47	<i>Salsa</i>	45
<i>Ripança</i>	13	<i>Salsa crespa</i>	45
<i>Romeira anã</i>	49	<i>Salsa dos cavallos</i>	55
<i>Romeira de flor dobrada</i>	48	<i>Salsaparrilha do Reino</i> ..	55
<i>Romeira doce</i>	48	<i>Salva das boticas</i>	53
<i>Romeira ordinaria</i>	48	<i>Sanamunda</i>	27
<i>Rompesaia</i>	29	<i>Sandim dos cortidores</i> ..	50
<i>Rosa albardeira</i>	43	<i>Sanseno</i>	42
<i>Rosa amarella</i>	51	<i>Sanguinaria</i>	47
<i>Rosa branca</i>	51	<i>Sanguinha</i>	47
<i>Rosa da China</i>	30	<i>Sanguinho das seves</i>	50
<i>Rosa de cão</i>	51	<i>Sanguinheiro</i>	50
<i>Rosa de Gueldres</i>	60	<i>Sanguinho legitimo</i>	18
<i>Rosa de musgo</i>	51	<i>Sanguisorba</i>	53
<i>Rosa de Venus</i>	33	<i>Sanicula vulgar</i>	53
<i>Rosa mosqueta</i>	51	<i>Santolina das praias</i>	22
<i>Roseira do Japão</i>	13	<i>Saramago</i>	50
<i>Roseira do Japão de flor dobrada, branca, rajada, etc</i>	13	<i>Saramago maior</i>	18
<i>Rosella grande</i>	17	<i>Sarça de Moysés</i>	19
<i>Rorella</i>	22	<i>Sarça</i>	51
<i>Rosmaninho</i>	34	<i>Sarça Idéa</i>	51
<i>Ruda</i>	52	<i>Satilhas</i>	46
<i>Ruibarbo da China</i>	50	<i>Satyrião maior</i>	42
<i>Ruiva</i>	51	<i>Satyrião menor</i>	6
		<i>Saudade</i>	53
		<i>Saxifragia branca</i>	53
		<i>Secia escarlata ou do Cabo</i>	53
		<i>Secia dobrada</i>	13
		<i>Segurelha</i>	53
		<i>Sello de Salomão</i>	47
		<i>Sempre noiva dos modernos</i> ..	47
<i>Sabina com folhas de tamargueira e rajada</i> ...	32	<i>Senne do Reino</i>	18
<i>Saboeira</i>	53	<i>Sensitiva</i>	39
<i>Saboeira legitima</i>	53	<i>Serpão</i>	58
<i>Sabugueiro</i>	53	<i>Serpão do monte</i>	58
<i>Sabugueiro d'agoa</i>	60	<i>Serpentaria vulgar</i>	22
<i>Sacamálo</i>	6	<i>Serpentina</i>	22
<i>Saião</i>	54	<i>Serradella larga</i>	11
<i>Salgadeira</i>	9	<i>Serralha branca</i>	55
<i>Salgueirinha</i>	37	<i>Serralha preta ou espinho-sa</i>	55

	Pag.		Pag.
<i>Sete em rama</i>	48	<i>Teucro dos gatos</i>	57
<i>Setta</i>	52	<i>Tilia</i>	58
<i>Silindra</i>	45	<i>Tintoreira</i>	46
<i>Silva</i>	51	<i>Tithymalo dos valles</i>	25
<i>Silva de S. Francisco</i>	51	<i>Tithymalo maior</i>	25
<i>Silva framboeza</i>	51	<i>Tojo gatanho maior</i>	27
<i>Silva macha</i>	51	<i>Tojo gatanho menor</i>	27
<i>Sipó do Reino</i>	17	<i>Tujo ordinario</i>	59
<i>Sobreiro</i>	49	<i>Tomate da princeza</i>	55
<i>Sobro</i>	49	<i>Tomates de Sodoma</i>	55
<i>Solda branca</i>	27	<i>Tomate grande</i>	36
<i>Soldanella</i>	13	<i>Tomate pyriforme</i>	36
<i>Sombreiroinho dos telhados</i>	59	<i>Tomate redondo</i>	36
<i>Sorveira</i>	49	<i>Tomilho</i>	58
<i>Sulla</i>	29	<i>Tomilho de Creta ou de</i> <i>Dioscorides</i>	58
<i>Sulla de flor branca</i>	29	<i>Tope</i>	4
<i>Sumagre</i>	51	<i>Torga branca</i>	24
<i>Suspiro dos jardins</i>	53	<i>Torga ordinaria</i>	13
<i>Sycomorô bastardo</i>	38	<i>Tormentilla</i>	48
		<i>Tornasol</i>	29
		<i>Tortulho de comer</i>	4
		<i>Trago espinhoso</i>	52
		<i>Tramazeira</i>	49
		<i>Tremoço amarello</i>	36
		<i>Tremoço ordinario</i>	36
		<i>Tremoço ordinario da Bei-</i> <i>ra</i>	36
		<i>Trepadeira carmesim</i>	49
		<i>Trepadeira das balsas</i>	13
		<i>Trevo bituminoso</i>	51
		<i>Trevo branco</i>	58
		<i>Trevo cervino</i>	25
		<i>Trevo de cheiro</i>	38
		<i>Trevo dos prados</i>	58
		<i>Trigo gallego</i>	59
		<i>Trigo mourisco</i>	59
		<i>Trigo sarraceno</i>	25
		<i>Trigo tremez</i>	59
		<i>Trombetão branco</i>	21
		<i>Trombetão roxo</i>	21
		<i>Trovisco macho</i>	25
		<i>Trovisco ordinario ou fe-</i> <i>mea</i>	21
		<i>Tulipeiro</i>	35

T.

<i>Tabaco de folha de couve</i>	44
<i>Tabaco de folha estreita</i>	44
<i>Tabaco de folha larga</i>	44
<i>Tabúa larga</i>	59
<i>Talhadente</i>	46
<i>Talictro ordinario</i>	58
<i>Tamareira</i>	45
<i>Tamarindo</i>	57
<i>Tamargueira ; Tamariz</i> ..	57
<i>Tanchagem da agoa</i>	5
<i>Tanchagem maior</i>	47
<i>Tanchagem menor ou das</i> <i>boticas</i>	46
<i>Tanaceto</i>	57
<i>Taraxaco</i>	57
<i>Tartago</i>	25
<i>Tasna</i>	54
<i>Tasneira</i>	54
<i>Tasneirinha</i>	54
<i>Teixo</i>	57
<i>Teucrícta</i>	60

	Pag.		Pag.
Turnepo amarello.	11	Verbena cidrada.	35
Turnepo branco.	12	Verdeselha.	18
		Vergamota.	39
		Vermicularia.	54
		Veronica.	60
		Veronica de Allemanha ou	
		das boticas.	60
		Verrucaria.	29
		Vide branca.	17
		Videira de S. João.	61
		Vidoeiro.	10
		Vimeiro do Norte.	52
		Vimeiro ordinario.	52
		Vinhatico.	44
		Violeta brava.	61
		Viola de flor branca.	61
		Violeta de flor branca.	61
		Violeta de flor roxa.	61
		Viomal.	15
		Viperina.	23
		Virgaurea verdadeira.	55
		Vulneraria.	7

U.

V.

Z.

Ulmaria de flor dobrada.	56	Zaburro de Alepo.	56
Ulmeiro.	59	Zambugeiro.	42
Ulmo.	59	Zangrinheiro.	50
Urgebão.	60	Zaragatóa.	47
Urze ordinaria.	13	Zaragatoa maior.	46
Urze branca.	24	Zopyro.	13
Urze das camarinhas.	18		
Urze das vassouras.	24		
Urtiga maior.	59		
Urtiga menor.	59		
Urtiga menor caudata.	59		
Urtigão.	59		
Uva crespa.	51		
Uva de cão.	55		
Uva espin.	19		



ADDENDA ET EMENDANDA.

Pag.	lin.		
5	14	post <i>Alliaria officinalis Andrz.</i>	adde: Lusit. <i>Alliaria</i> , <i>Herva alheira</i> .
6	13	pro <i>jardins.</i>	lege: <i>jardins.</i>
—	32	« <i>nana. Linn.</i>	lege: <i>nana Linn.</i>
7	14	« <i>cristata. Schlecht.</i>	lege: <i>cristata Schlecht.</i>
—	42	« <i>Conimbricencis</i>	lege: <i>Conimbricensis.</i>
8	26	« <i>Lind.</i>	lege: <i>Linn.</i>
11	22	dele: <i>Borya ligustrina Willd.</i>	
13	42	pro <i>rapunculoides</i>	lege: <i>rapunculoides</i>
15	6	post <i>Cedronella triphylla Mnch.</i>	adde: Lusit. <i>Herva Cidreira das Canarias.</i>
16	30	pro <i>Tindl.</i>	lege: <i>Lindl.</i>
20	20	« <i>Liun.</i>	lege: <i>Linn.</i>
21	9	« <i>Dhalia</i>	lege: <i>Dahlia</i>
—	24	« <i>hortesne,</i>	lege: <i>hortense,</i>
22	13	« <i>Dimorphoteca</i>	lege: <i>Dimorphotheca</i>
23	16	post <i>Echium plantagineum Linn.</i>	adde: Lusit. <i>Soagem.</i>
—	22	pro <i>Elaeagnus</i>	lege: <i>Elaeagnus</i>
26	20	« <i>Fothergila</i>	lege: <i>Fothergilla</i>
28	7	« <i>Kook.</i>	lege: <i>Hook.</i>
29	43	« <i>branca ursina</i>	lege: <i>Branca ursina</i>
31	3	« <i>Hypochoeris</i>	lege: <i>Hypochoeris</i>
33	10	« <i>Rosa de Venus</i>	lege: <i>Roca de Venus.</i>
38	42	« <i>Melitis</i>	lege: <i>Melittis</i>
39	1	« <i>Menta</i>	lege: <i>Mentha</i>
40	12	« <i>Muschia</i>	lege: <i>Musschia</i>
44	14	« <i>Paschalia</i>	lege: <i>Pascalia</i>
44	37	« <i>Penicillaria</i>	lege: <i>Penicillaria</i>
48	20	« <i>Prinus</i>	lege: <i>Prinos</i>
56	17	« <i>Mastruço do Perú</i>	lege: <i>Mastruço do Pará.</i>
58	20	« <i>Trachaelium</i>	lege: <i>Trachelium</i>
61	18	« <i>Barbana</i>	lege: <i>Bardana</i>
81	9	« <i>Fredrich</i>	lege: <i>Friedrich</i>
94	1	« <i>Tryginia</i>	lege: <i>Trigynia.</i>



[The page contains extremely faint, illegible text, likely bleed-through from the reverse side. The text is arranged in approximately 20 horizontal lines. A faint circular stamp or mark is visible in the center of the page.]

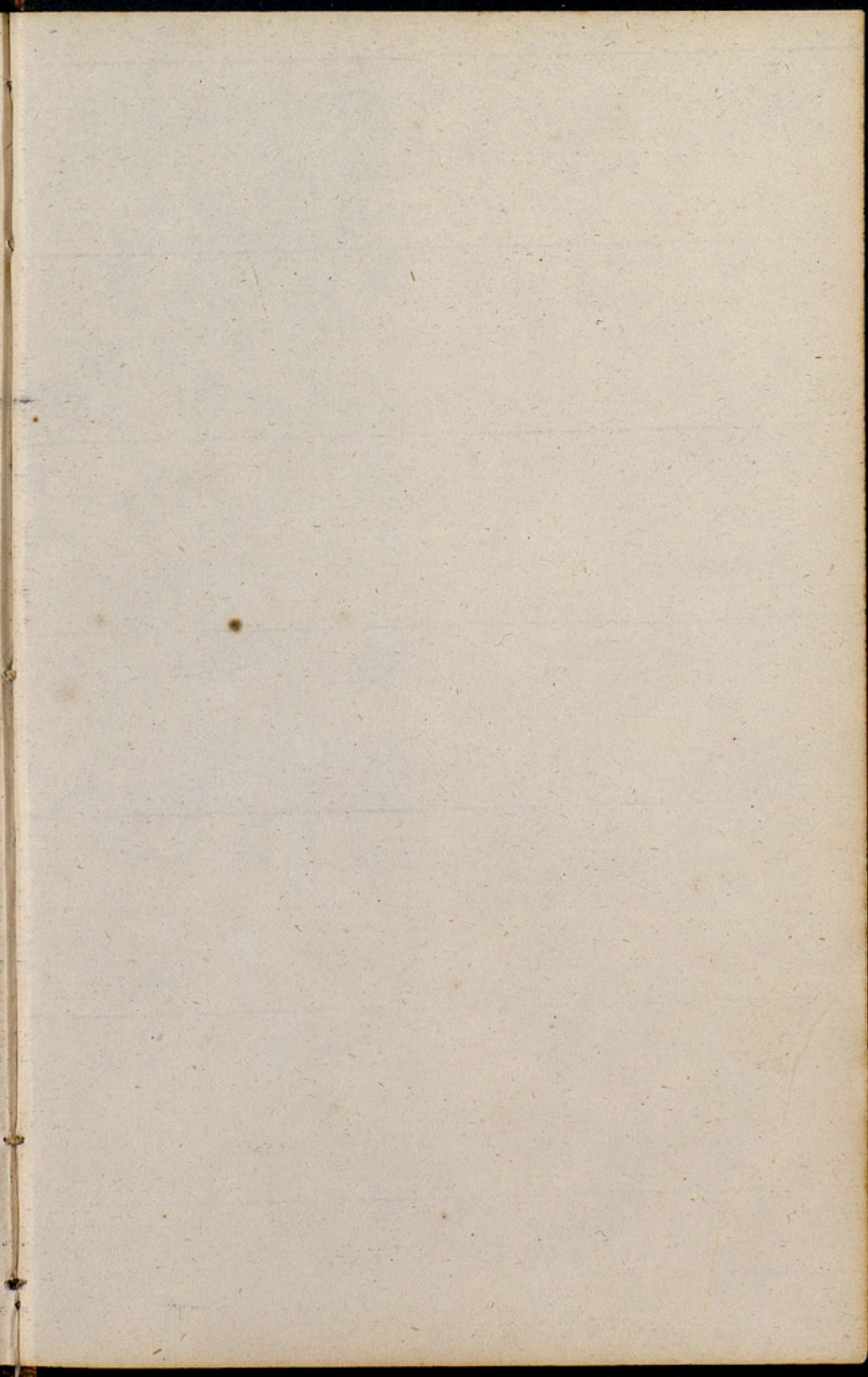



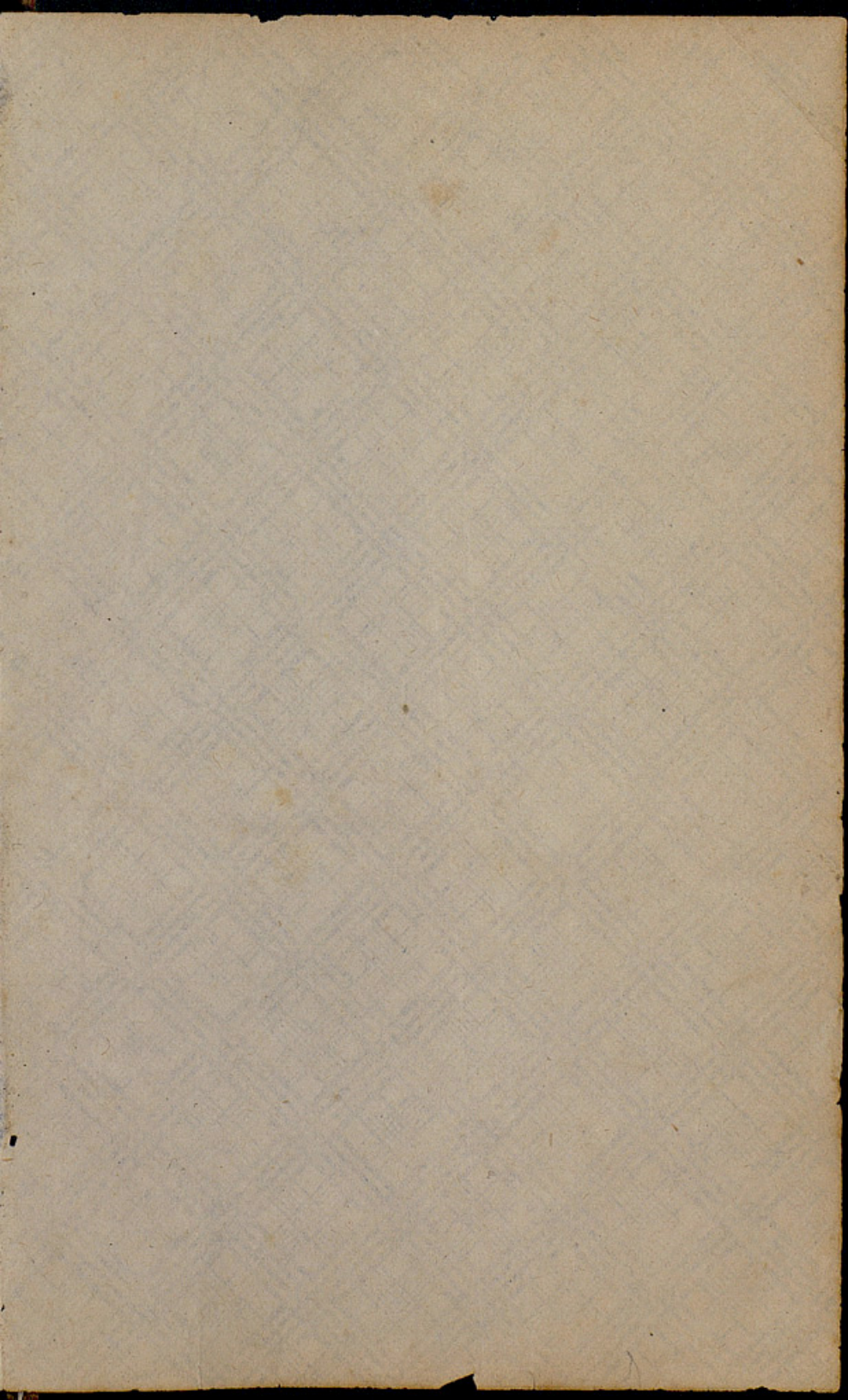

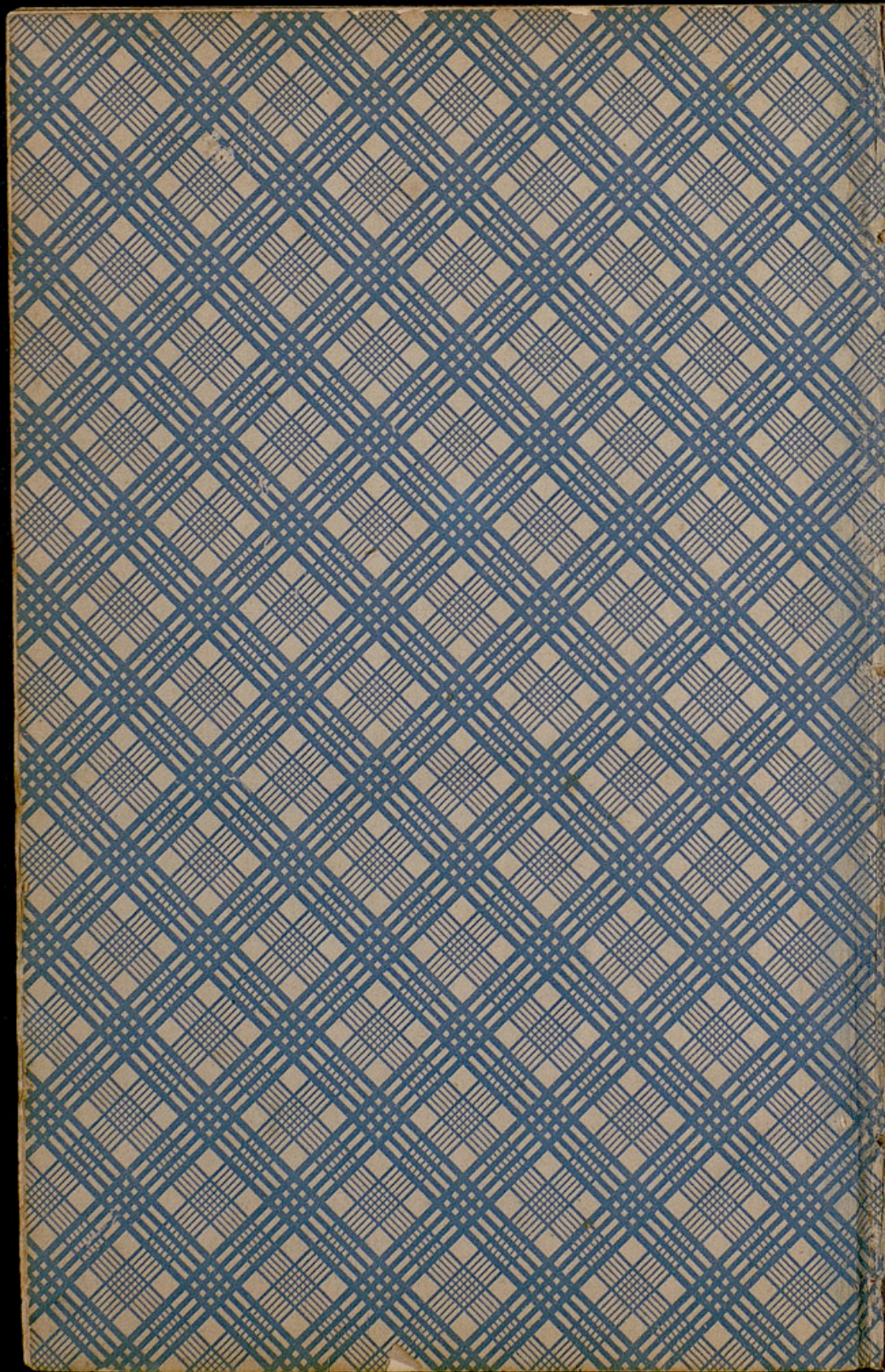



UNIVERSIDADE DE COIMBRA
Departamento de Botânica



1322554771