

612

BOLETIM



DOS

HOSPITAIS DA UNIVERSIDADE DE COIMBRA

(Publicado de harmonia com o art. 73.º do decreto n.º 5:736)

VOLUME VIII



10
1
24
31

1939

TIP. DA COIMBRA EDITORA, L.^{DA}
COIMBRA

BOSTON

W. B. ALLEN

DEALER

100 NASSAU ST. N. Y.

BOLETIM

DOS

HOSPITAIS DA UNIVERSIDADE
DE COIMBRA

(Publicado de acordo com o n.º 23.º do decreto de 1910)

BOLETIM

DOS

**HOSPITAIS DA UNIVERSIDADE
DE COIMBRA**

VOLUME VIII



1959

TIP. DA COIMBRA EDITORA, L.º
COIMBRA

BOLETIM

dos

HOSPITAIS DA UNIVERSIDADE
DE COIMBRA

VOLUME VIII

10
1
24
31

BOLETIM

DOS

HOSPITAIS DA UNIVERSIDADE DE COIMBRA

(Publicado de harmonia com o art. 73.º do decreto n.º 5:736)

Organismo ordinário da recolla e des-
peda para 1939

VOLUME VIII



1939
TIP. DA COIMBRA EDITORA, L.^{DA}
COIMBRA

BOLETIM

1939

HOSPITALS DA UNIVERSIDADE
DE COIMBRA

(Publicado de acordo com o art. 75.º do decreto n.º 2420)

VOLUME VIII



1939
TIP. DA COIMBRA EDITORA, L.ª
COIMBRA

Importâncias		Designação da receita	Artigo
Total	Parcial		
		RECEITA ORDINÁRIA	
	2150	Leas de obrigações de 5% do Banco Nacional Ultramarino.	Artigo 1.º
	22200	Leas de obrigações de 5% da Companhia Geral de Crédito Fiscal por locaes	
870000	870000	Rebentimento anual proveniente de Tribos de Banda (reputa n.º 164)	Artigo 2.º
	600000	Rebentimento anual da Misericórdia de Coimbra	
	1450000	Rebentimento do Balneario	
	28014500	Tratamento de doentes civis a pagar, comprehensivas a doentes e pios da sala de operações	
	3410000	Tratamento de vítimas de acidentes no trabalho e pios da sala de ope- rações	
	27001000	Tratamento de doentes pobres a cargo das misericórdias e câmaras municipaes	
	2100000	Tratamento no Hospital e vítimas de acidente no trabalho	
	11000000	Produto da venda de medicamentos	
	13000000	Produto do coto de S. Jeronymo, e de outros hospitais, e de doentes fallecidos nos Hospitais, etc.	Artigo 3.º
	8000000	Comedorios nos Hospitais	
	5000000	Rebentimento	
	4100000	Produto de	
	1000000	Coasas	
	1000000	Industria	
		TABELA ORÇAMENTAL DO MINISTERIO DO INTERIOR (Cap. 6.º - Art. 210.º - N.º 9 - Alinea b)	
		Subsidio do Estado	Artigo 4.º
	41000000	Para auxiliar as trezellas e acudir ao excesso de despesa	
	13000000	Para apoio de 3 commissoes permanentes de valor do siso, e respo- sivas de execucao e montagem	
		Total	

**Orçamento ordinário da receita e des-
pesa para o ano económico de 1939**

Este orçamento foi elaborado pelo Ministério do Interior em 22 de Fevereiro de 1939, e foi aprovado pelo Conselho de Ministros em 23 de Fevereiro de 1939.

Direcção-Geral de Estatística, 7 de Março de 1939.
Fido Chaves de Sousa (2.º Vice-Presidente do Conselho)

MINISTERIO DO INTERIOR (republicado em 22 de Fevereiro de 1939)
Direcção-Geral de Estatística

Designação da receita		Importâncias	
		Parcial	Total
RECEITA ORDINÁRIA			
Artigo 1.º	Juros de obrigações, de 6 0/0, do Banco Nacional Ultramarino.	54\$0	
	Juros de obrigações, de 5 0/0, da Companhia Geral de Crédito Predial Português	22\$50	
	Rendimento anual proveniente do «Título de Renda Perpétua n.º 164» . . .	8:706\$00	8:782\$50
Artigo 2.º	Prestação anual da Misericórdia de Coimbra	600\$00	
	Rendimento do Balneário	14:597\$06	
	Tratamento de doentes civis a pagar, companhia a doentes e piso da sala de operações	785:143\$93	
	Tratamento de vítimas de acidente no trabalho e piso da sala de operações	24:191\$58	
	Tratamento de doentes pobres a cargo das misericórdias e câmaras municipais	273:811\$58	
	Tratamentos no Banco a vítimas de acidente no trabalho	3:481\$33	
	Produto da venda de medicamentos	116:012\$73	
	Produto do cárco de S. Jerónimo, objectos inúteis, espólio de doentes falecidos nos Hospitais, etc.	41:519\$11	1.259:357\$32
Artigo 3.º	Comedorias aos empregados	8:624\$00	
	Rendimento das visitas aos doentes	54:459\$00	
	Produto da venda de resíduos das cozinhas	4:416\$66	
	Consultas externas de cirurgia e medicina	4:852\$16	
	Radiografias	16:458\$00	88:809\$82
TABELA ORÇAMENTAL DO MINISTÉRIO DO INTERIOR			
(Cap. 6.º — Art. 210.º — N.º 9 — Alínea b)			
Artigo 4.º	<i>Subsídio do Estado:</i>		
	Para auxiliar as receitas e ocorrer ao excesso de despesas	4.100:000\$00	
	Para aquisição de 3 caldeiras geradoras de vapor de alta tensão, e respectivos acessórios e montagem	1.300:000\$00	5.400:000\$00
	<i>Total.</i>		6.756:949\$64

Artigo	N.º de classificação	Descrição	Quantidade	Valor
RESUMO DA DESPESA				
Classe 1.ª		Despesas com o pessoal		1.945:956\$883
2.ª		" " " " material		3.416:610\$82
3.ª		Pagamento de serviços		258:393\$28
4.ª		Diversos encargos		1.135:988\$71
Total				6.756:949\$64
<p>Aprovado por S. Ex.ª o Ministro do Interior em 22 de Fevereiro findo e visado por S. Ex.ª o Sub-Secretário de Estado das Finanças em 28 do mesmo mês.</p> <p>Direcção Geral de Assistência, 7 de Março de 1939. Pelo Chefe da Repartição, (a) <i>António Pereira Simões</i>.</p> <p>(Lugar de sêlo em branco, com os seguintes dizeres: MINISTÉRIO DO INTERIOR — Direcção Geral de Assistência).</p>				

Artigos	N.ºs	Alíneas	Designação da despesa		
1.º	1)	a)	DESPESAS COM O PESSOAL		
			Remunerações certas ao pessoal em exercício		
			PESSOAL DOS QUADROS APROVADOS POR LEI		
			Direcção, serviços de expediente e serviços administrativos		
			1	Director	
			1	Chefe dos serviços de expediente	
			1	Chefe dos serviços administrativos	
			2	Segundos oficiais	
			4	Terceiros oficiais	
			4	Aspirantes	
			1	Tesoureiro	
				<i>Compensação de vencimentos (Dec. n.º 26:115 e despacho ministerial de 16 de Julho de 1936):</i>	
			2	Segundos oficiais	
			1	Terceiro oficial	
			b)	Clínicas, inspecção sanitária e escola de enfermagem	
				10	Directores de clínica
				1	Inspector sanitário
				4	Professores da escola de enfermagem
			9	Internos	
			c)	Polícia hospitalar, enfermarias e telefones	
				1	Fiscal
				2	Porteiros
				15	Enfermeiros-chefes
				15	Enfermeiros sub-chefes
				18	Enfermeiros de 1.ª classe
				50	Enfermeiros de 2.ª classe
			1	Auxiliar de telefonista	
			d)	<i>Secções dos serviços técnicos administrativos</i>	
Farmácia					
1	Chefe dos serviços farmacêuticos				
1	Primeiro assistente de farmácia				
1	Segundo assistente de farmácia				
2	Primeiros ajudantes de farmácia				
1	Segundo ajudante de farmácia				
e)	Armazém, pessoal de limpeza e cozinhas				
	1	Fiel			
	9	Auxiliares de limpeza			
	9	Serventes-criadas			
1	Cozinheiro				
f)	Pessoal operário				
	1	Maquinista-chefe			
	1	Serralheiro mecânico			
	1	Electricista-chefe			
	1	Ajudante de electricista			
	1	Chefe de obras e oficinas			
	1	Marceneiro			
1	Carpinteiro-mestre				
	<i>A Transportar</i>				

Vencimentos Individuais			Total por secções de serviço	Importâncias		
Vencimento	Gratificação	Total por classes		Por números	Por artigos	Total
	4:800\$00	4:800\$00				
19:200\$00		19:200\$00				
19:200\$00		19:200\$00				
14:400\$00		28:800\$00				
10:800\$00		43:200\$00				
8:400\$00		33:600\$00				
10:800\$00		10:800\$00				
829\$00		1:644\$00				
1:518\$00		1:518\$00	162:762\$00			
	2:400\$00	24:000\$00				
	2:400\$00	2:400\$00				
	2:400\$00	9:600\$00				
	4:200\$00	37:800\$00	73:800\$00			
12:000\$00		12:000\$00				
6:600\$00		13:200\$00				
9:600\$00		144:000\$00				
8:400\$00		126:000\$00				
7:200\$00		129:600\$00				
6:600\$00		330:000\$00				
3:600\$00		3:600\$00	758:400\$00			
15:600\$00		15:600\$00				
13:200\$00		13:200\$00				
10:800\$00		10:800\$00				
9:600\$00		19:200\$00				
8:400\$00		8:400\$00	67:200\$00			
8:400\$00		8:400\$00				
4:200\$00		37:800\$00				
2:400\$00		21:600\$00				
4:800\$00		4:800\$00	72:600\$00			
7:800\$00		7:800\$00				
7:200\$00		7:200\$00				
7:800\$00		7:800\$00				
4:800\$00		4:800\$00				
12:318\$00		12:318\$00				
4:800\$00		4:800\$00				
6:000\$00		6:000\$00				
		50:718\$00	1.134:762\$00	\$-	\$-	\$-

Artigos	N. ^{os}	Alíneas	Designação da despesa
1. ^o	1)	f)	<p align="center">DESPESAS COM O PESSOAL</p> <p align="right">Transporte</p> <p align="center"><i>Compensação de vencimentos (Dec. n.º 26:115 e despacho ministerial, de 16 Julho de 1936):</i></p> <p>2 Carpinteiros</p> <p>1 Pedreiro</p> <p>1 Brochante</p> <p>1 Jardineiro</p> <p>1 Costureira-chefe</p> <p>3 Costureiras</p> <p>1 Colchoeiro</p> <p>1 Servente-lavandeira</p> <p>1 Maquinista-chefe</p> <p>1 Electricista-chefe</p> <p>1 Costureira</p>
	2)		<p align="center">PESSOAL CONTRATADO</p> <p align="center">Serviços de expediente e serviços administrativos</p> <p>a)</p> <p>1 Aspirante</p> <p>5 Escriurários de 2.^a classe</p> <p align="center">Polícia hospitalar, enfermarias e telefones</p> <p>b)</p> <p>4 Porteiros</p> <p>25 Praticantes de enfermagem</p> <p>1 Auxiliar de telefonista</p> <p align="center">Secções dos serviços administrativos</p> <p align="center">Farmácia</p> <p>c)</p> <p>1 Segundo ajudante de farmácia</p> <p>2 Praticantes de farmácia</p> <p align="center">Armazém, pessoal de limpeza e cozinhas</p> <p>d)</p> <p>2 Auxiliares de fiel</p> <p>61 Serventes-criadas</p> <p>31 Auxiliares de limpeza</p> <p>1 Cozinheiro-chefe</p> <p>4 Cozinheiros</p> <p align="center">Pessoal operário</p> <p>e)</p> <p>1 Caldeireiro</p> <p>4 Fogueiros</p> <p>5 Pedreiros</p> <p>2 Aprendizes de carpinteiro</p> <p>1 Aprendiz de serralheiro</p> <p>1 Aprendiz de brochante</p> <p>1 Aprendiz de electricista</p> <p>9 Costureiras</p> <p>1 Alfaiate</p> <p>1 Lavandeira-chefe</p> <p>7 Serventes-lavadeiras</p> <p>2 Barreiros</p> <p>2 Trabalhadores</p> <p>2 Condutores de viaturas</p> <p align="right">A transportar</p>

Vencimentos individuais			Total por secções de serviço	Importâncias		
Vencimento	Gratificação	Total por classes		Por números	Por artigos	Total
		50:718\$00	1.134:762\$00			
4:200\$00		8:400\$00				
4:200\$00		4:200\$00				
6:000\$00		6:000\$00				
4:800\$00		4:800\$00				
5:400\$00		5:400\$00				
4:320\$00		12:960\$00				
4:800\$00		4:800\$00				
4:320\$00		4:320\$00				
4:518\$00		4:518\$00				
4:518\$00		4:518\$00				
810\$00		810\$00	111:444\$00	1.246:206\$00		
8:400\$00		8:400\$00				
7:200\$00		36:000\$00	44:400\$00			
6:600\$00		26:400\$00				
4:800\$00		120:000\$00				
3:600\$00		3:600\$00	150:000\$00			
8:400\$00		8:400\$00				
6:000\$00		12:000\$00	20:400\$00			
6:000\$00		12:000\$00				
2:400\$00		146:400\$00				
4:200\$00		130:200\$00				
6:000\$00		6:000\$00				
4:800\$00		19:200\$00	313:800\$00			
6:000\$00		6:000\$00				
4:800\$00		19:200\$00				
4:200\$00		21:000\$00				
1:800\$00		3:600\$00				
1:800\$00		1:800\$00				
1:800\$00		1:800\$00				
1:800\$00		1:800\$00				
4:320\$00		38:880\$00				
4:800\$00		4:800\$00				
5:400\$00		5:400\$00				
4:320\$00		30:240\$00				
4:800\$00		9:600\$00				
3:000\$00		6:000\$00				
7:200\$00		14:400\$00	164:520\$00	693:120\$00	1.939:326\$00	
					1.939:326\$00	

Artigos	N.ºs	Alíneas	Designação da despesa
			<i>Transporte . . .</i>
2.º	1)		<p align="center">Remunerações certas ao pessoal fora do serviço</p> <p align="center">PESSOAL AGUARDANDO APOSENTAÇÃO</p> <p>2 Serventes-lavadeiras</p>
3.º	1)		<p align="center">OUTRAS DESPESAS COM O PESSOAL</p> <p align="center">Abonos</p> <p><i>Para falhas:</i></p> <p>1 Tesoureiro (Decreto-lei n.º 28:926)</p>
			<p>DESPESAS COM O MATERIAL</p> <p align="center"><i>Serviços Administrativos</i></p>
4.º	1)	a)	<p align="center">AQUISIÇÕES DE UTILIZAÇÃO PERMANENTE</p> <p align="center">Aquisição de móveis</p> <p>Máquinas, aparelhos, instrumentos e utensílios, tais como: Aparelhos e instrumentos para a continuação da instalação do Instituto de Cardiologia e outros para o início da instalação do Laboratório de Medicina e Cirurgia Experimental. Aparelho «Scialoscope B. B. T.», destinado ao ensino de cirurgia. Material destinado às diversas clínicas cirúrgicas e urológicas. Material para a extensão da rede de electricidade e de aquecimento, ferramentas e louças sanitárias. Diversos maquinismos, aparelhos, instrumentos cirúrgicos e outros para os diversos laboratórios, serviços clínicos e industriais 520:000\$00</p> <p>Para aquisição de 3 caldeiras geradoras de vapor de alta tensão e respectivos acessórios e montagem <u>1.300:000\$00</u></p> <p>b) Mobiliário de tipo hospitalar e outros</p>
5.º	1)		<p align="center">DESPESAS DE CONSERVAÇÃO E APROVEITAMENTO DE MATERIAL</p> <p align="center">De imóveis</p> <p>Conservação e reparação dos diversos edificios, esgotos, cercas e jardins .</p>
	2)		<p align="center">De semoventes</p> <p>Veículos com motor: manutenção e reparação das caminhetas e auto-maca, incluindo gasolina e óleos</p>
	3)	a)	<p align="center">De móveis</p> <p>Manutenção e reparação dos maquinismos de vapor, cozinhas, frigorífico, aparelhos e tubagem de aquecimento e ascensores</p>
		b)	<p>Manutenção e reparação do material eléctrico, cirúrgico, hidroterápico, telefones internos, pára-raios, utensílios diversos, ferramentas e auto-claves de esterilização</p>
		c)	<p>Manutenção e reparação do mobiliário</p> <p align="right"><i>A Transportar . . .</i></p>

Vencimentos Individuais			Total por secções de serviço	Importâncias		
Vencimento	Gratificação	Total por classes		Por números	Por artigos	Total
					1.939:326\$00	
		5:430\$83	5:430\$83	5:430\$83	5:430\$83	
		1:200\$00	1:200\$00	1:200\$00	1:200\$00	1.945:956\$83
			1.820:000\$00			
			70:000\$00	1.890:000\$00	1.890:000\$00	
				57:648\$74		
				20:000\$00		
			40:000\$00			
			40:000\$00			
			15:000\$00	95:000\$00	172:648\$74	
					2.062:648\$74	1.945:956\$83

Artigos	N. ^{os}	Alineas	Designação da despesa
			<i>Transporte . . .</i>
6. ^o			MATERIAL DE CONSUMO CORRENTE
	1)		Impressos para os diversos serviços hospitalares.
	2)	a)	Artigos de expediente para as diversas secções e enfermarias, encadernações, assinatura do <i>Diário do Governo</i> e diversos não especificados . .
		b)	Rouparia e ligaduras para pensos
		c)	Drogas, medicamentos, algodão e gaze
		d)	Combustíveis
		e)	Sabão, potassa e cloreto para lavagem de casas e matérias primas para desinfecção
		f)	Films e outros artigos correlativos aos serviços da Roentgenterapia . . .
			PAGAMENTO DE SERVIÇOS
7. ^o			DESPESAS DE HIGIENE, SAÚDE E CONFORTO
	1)		Luz, aquecimento e água
8. ^o			DESPESAS DE COMUNICAÇÕES
	1)		Portes do correio e telégrafo
	2)		Telefones
	3)		Transportes
9. ^o			DIVERSOS SERVIÇOS
	1)		Fôrça motriz
	2)		Publicidade e propaganda: anúncios de concursos e Boletins
	3)		Abonos para pagamentos de serviços não especificados
			DIVERSOS ENCARGOS
10. ^o			ENCARGOS DAS INSTALAÇÕES
	1)		Seguros
11. ^o			ENCARGOS ADMINISTRATIVOS
	1)		Dietas, fato e calçado
12. ^o			OUTROS ENCARGOS
	1)		Legado às recolhidas do Paço do Conde
			<i>Total.</i>

Vencimentos Individuais			Total por secções de serviço	Importâncias		
Vencimento	Gratificação	Total por classes		Por números	Por artigos	Total
					2.062:648\$74	1.945:956\$83
				15:092\$46		
			37:003\$15			
			160:000\$00			
			750:000\$00			
			261:866\$47			
			30:000\$00			
			100:000\$00	1.338:869\$62	1.353:962\$08	
				110:000\$00	110:000\$00	
				2:500\$00		
				2:970\$00		
				10:000\$00	15:470\$00	
				70:000\$00		
				9:500\$00		
				53:423\$28	132:923\$28	
				85\$36	85\$36	
				1.135:888\$35	1.135:888\$35	
				15\$00	15\$00	4.810:992\$81
						6.756:949\$64

Direcção dos Hospitais da Universidade de Coimbra, 13 de Fevereiro de 1939.

O DIRECTOR,

a) *Angelo Rodrigues da Fonseca.*

Data	Impendências		Total	Vencimentos Individuais	
	Por classes	Por natureza		Por classes	Natureza
01/01/1959	2.000.000				
					MATERIAL DE CONSUMO CORRENTE
					Material de consumo corrente para laboratório
					Material de consumo corrente para escritório
					Material de consumo corrente para sala de aula
					Material de consumo corrente para biblioteca
					Material de consumo corrente para outros serviços
					PAGAMENTO DE SERVIÇOS
					DESPESAS DE HIGIENE, SAÚDE E CONFORTO
					Despesas de higiene e conforto
					DESPESA DE COMUNICAÇÕES
					Despesas de correio e telégrafo
					Despesas de telefone
					DIVERSOS SERVIÇOS
					Despesas com aluguel de salas e de laboratório
					Despesas com aluguel de salas e de laboratório
					Despesas com aluguel de salas e de laboratório
					DIVERSOS ENCARGOS
					ENCARGOS DAS INSTALAÇÕES
					Encargos das instalações
					ENCARGOS ADMINISTRATIVOS
					Encargos administrativos
					ENCARGOS GERAIS
					Encargos gerais
01/01/1959	2.000.000				
01/01/1960					

Anexo dos Resultados da Universidade de Coimbra, 15 de Fevereiro de 1959

O Director

Antônio Rodrigues da Fonseca

O P E S A T O

Importâncias recebidas	Designação	Número do Documento	O P E S A T O	
			Parciais	Totais
	RECEITAS ORÇAMENTAIS			
	Artigo 1.º			
	Artigo 2.º			
	Artigo 3.º			
	Artigo 4.º			
	Artigo 5.º			
	Artigo 6.º			
	Artigo 7.º			
	Artigo 8.º			
	Artigo 9.º			
	Artigo 10.º			
	Artigo 11.º			
	Artigo 12.º			
	Artigo 13.º			
	Artigo 14.º			
	Artigo 15.º			
	Artigo 16.º			
	Artigo 17.º			
	Artigo 18.º			
	Artigo 19.º			
	Artigo 20.º			
	Artigo 21.º			
	Artigo 22.º			
	Artigo 23.º			
	Artigo 24.º			
	Artigo 25.º			
	Artigo 26.º			
	Artigo 27.º			
	Artigo 28.º			
	Artigo 29.º			
	Artigo 30.º			
	Artigo 31.º			
	Artigo 32.º			
	Artigo 33.º			
	Artigo 34.º			
	Artigo 35.º			
	Artigo 36.º			
	Artigo 37.º			
	Artigo 38.º			
	Artigo 39.º			
	Artigo 40.º			
	Artigo 41.º			
	Artigo 42.º			
	Artigo 43.º			
	Artigo 44.º			
	Artigo 45.º			
	Artigo 46.º			
	Artigo 47.º			
	Artigo 48.º			
	Artigo 49.º			
	Artigo 50.º			
	Artigo 51.º			
	Artigo 52.º			
	Artigo 53.º			
	Artigo 54.º			
	Artigo 55.º			
	Artigo 56.º			
	Artigo 57.º			
	Artigo 58.º			
	Artigo 59.º			
	Artigo 60.º			
	Artigo 61.º			
	Artigo 62.º			
	Artigo 63.º			
	Artigo 64.º			
	Artigo 65.º			
	Artigo 66.º			
	Artigo 67.º			
	Artigo 68.º			
	Artigo 69.º			
	Artigo 70.º			
	Artigo 71.º			
	Artigo 72.º			
	Artigo 73.º			
	Artigo 74.º			
	Artigo 75.º			
	Artigo 76.º			
	Artigo 77.º			
	Artigo 78.º			
	Artigo 79.º			
	Artigo 80.º			
	Artigo 81.º			
	Artigo 82.º			
	Artigo 83.º			
	Artigo 84.º			
	Artigo 85.º			
	Artigo 86.º			
	Artigo 87.º			
	Artigo 88.º			
	Artigo 89.º			
	Artigo 90.º			
	Artigo 91.º			
	Artigo 92.º			
	Artigo 93.º			
	Artigo 94.º			
	Artigo 95.º			
	Artigo 96.º			
	Artigo 97.º			
	Artigo 98.º			
	Artigo 99.º			
	Artigo 100.º			

Hospitais da Univer

Conta da Gerência desde 1 de Janeiro

D É B I T O

Documento sob o número	Designação	Importâncias recebidas	
		Parciais	Totais
	SALDO DA GERÊNCIA ANTERIOR:		
1	De receitas próprias (rendimentos)	97:880\$36	
1	De descontos em vencimentos, salários e honorários clínicos	6:292\$10	
	Em C/ de operações de Tesouraria		
	<i>Caixa Económica Portuguesa:</i>		
1	De cauções de doentes pensionistas	127:564\$00	
1	De depósitos obrigatórios	14:854\$70	
	<i>Cofre dos H. U.C.:</i>		
1	De cauções de garantia a contratos de fornecimento	7:750\$00	254:341\$16
	RECEITAS ORÇAMENTAIS		
	Receita Ordinária		
	Artigo 1.º		
	Juros de obrigações, de 6 ^o / _o , do Banco Nacional Ultramarino	54\$00	
	Juros de obrigações, de 5 ^o / _o , da Companhia Geral de Crédito Predial Português	22\$50	
	Rendimento anual proveniente do «Título da Renda Perpétua n.º 164»	8:706\$00	8:782\$50
	Artigo 2.º		
1	Prestação anual da Misericórdia de Coimbra	600\$00	
	Rendimento do Balneário	12:764\$80	
	Tratamento de doentes civís a pagar, companhia a doentes e piso da sala de operações.	799:278\$70	
	Tratamento de vítimas de acidentes no trabalho e piso da sala de operações	26:373\$00	
	Tratamento de doentes pobres a cargo das misericórdias e câmaras muni- cipais	296:958\$75	
	Tratamentos no Banco a vítimas de acidentes no trabalho	2:590\$00	
	Produto da venda de medicamentos	137:349\$65	
	Produto do cerco de S. Jerónimo, objectos inúteis, espólios de doentes falecidos nos Hospitais, etc.	47:696\$90	1.323:611\$80
	Artigo 3.º		
	Comedorias aos empregados	2:251\$00	
	Rendimento das visitas aos doentes	60:642\$00	
	Produto da venda de residuos das cozinhas	5:100\$00	
	Consultas externas de cirurgia e medicina	2:302\$50	
	Radiografias	25:771\$50	96:067\$00
	Artigo 4.º		
	<i>Tabela Orçamental do Ministério do Interior — Capítulo 6.º — Art. 209.º — N.º 9 — b)</i>		
1	Subsídio do Estado — Para auxiliar as receitas e ocorrer ao excesso de despesas		3.800:000\$00
	Receita Extraordinária		
	Dietas.	300\$30	
	Restituição de cotas pela Caixa Geral de Aposentações	263\$30	
	<i>A Transportar</i>	563\$60	5.482:802\$46

cidade de Coimbra

de 1938 a 31 de Dezembro do mesmo ano

C R É D I T O

Documento sob o número	Designação	Importâncias pagas	
		Parciais	Totais
DESPESAS ORÇAMENTAIS			
<i>Com o pessoal:</i>			
Artigo 1.º			
<i>Remunerações certas ao pessoal em exercício:</i>			
N.º 1) Pessoal dos quadros aprovados por lei:			
13	a) Direcção, Serviços de Expediente e Serviços administrativos.	159:218\$84	
12	b) Clínicas, inspecção sanitária e escola de enfermagem	62:639\$94	
16	c) Políclia hospitalar, enfermarias e telefones.	608:713\$79	
12	d) Farmácia	66:900\$60	
13	e) Armazém, pessoal de limpeza e cozinhas	67:565\$29	
14	f) Pessoal operário	97:468\$83	
N.º 2) Pessoal contratado:			
12	a) Serviços administrativos	36:000\$00	
12	b) Políclia hospitalar e enfermarias.	176:915\$83	
12	c) Farmácia	20:400\$00	
13	d) Armazém, pessoal de limpeza e cozinhas	82:132\$21	
13	e) Pessoal operário.	79:272\$88	
13	f) Diverso pessoal	261:287\$43	1.718:515\$64
Artigo 2.º			
<i>Remunerações certas ao pessoal fóra do serviço:</i>			
11	N.º 1) Pessoal aguardando aposentação		16:041\$77
Artigo 3.º			
12	Compensação de vencimentos (Dec. 26:115)		15:318\$02
Artigo 4.º			
<i>Outras despesas com o pessoal:</i>			
N.º 1) Abonos:			
13	a) Para falhas, ao Tesoureiro (Dec. 28:926)	672\$67	
25	b) Diversos abonos não especificados.	50:671\$92	51:344\$59
<i>Com o material:</i>			
Artigo 5.º			
AQUISIÇÕES DE UTILIZAÇÃO PERMANENTE			
N.º 1) De móveis:			
172	a) Máquinas, aparelhos, instrumentos e utensílios	429:960\$53	
6	b) Mobiliário de tipo hospitalar e outros	107:269\$70	
2	4 máquinas de escrever	11:680\$00	548:910\$23
Artigo 6.º			
DESPESAS DE CONSERVAÇÃO E APROVEITAMENTO DE MATERIAL			
N.º 1) De imóveis:			
141	Conservação e reparação dos diversos edificios, esgotos, cercas e jardins.	107:642\$61	
	A Transportar	107:642\$61	2.350:130\$25

D É B I T O

Documento sob o número	Designação	Importâncias recebidas	
		Parciais	Totais
	<i>Transporte</i>	563\$60	5.482:802\$46
	<i>De anos económicos findos:</i>		
	Tratamento de doentes civis a pagar, companhia a doentes e piso da sala de operações	10:600\$00	
	Tratamento de vítimas de acidentes no trabalho e piso da sala de operações	15:822\$00	
	Tratamento de doentes pobres a cargo das misericórdias e câmaras municipais	110:304\$00	
	Produto da venda de medicamentos	1:659\$40	138:949\$00
	Receitas não previstas no orçamento		
	<i>Decreto n.º 11:625 — Art. 5.º</i>		
	Honorários clínicos (visitas aos doentes dos quartos particulares)	103:288\$00	
	Importâncias recebidas para entrega ao Estado ou outras entidades		
	Descontos em vencimentos, salários e honorários clínicos	77:564\$80	180:852\$80
	Outras importâncias		
	<i>Caixa Económica Portuguesa:</i>		
	Cauções de doentes pensionistas	212:250\$00	
	Cauções a contratos de fornecimento	94:850\$00	
	Depósito de vendas em leilão	3:809\$60	
	Depósitos de rendimentos	3.314:201\$57	
	Depósitos obrigatórios	92:828\$75	
	<i>Cofre dos H. U. C.</i>		
	Movimento de cauções de doentes pensionistas	1.133:407\$00	
	Movimento de cauções de garantia a contratos de fornecimento (no acto da entrega das propostas)	87:100\$00	4.938:446\$92
	<i>A Transportar</i>		10.741:051\$18

C R É D I T O

Documento sob o número	Designação	Importâncias pagas	
		Parciais	Totais
	<i>Transporte</i>	107:642\$61	2.350:130\$25
	N.º 2) De semoventes:		
24	Veículos com motor: manutenção e reparação das caminhetas e auto-maca, incluindo gasolina e óleos.	19:960\$10	
	N.º 3) De móveis:		
132	a) Manutenção e reparação dos maquinismos de vapor, cozinhas, frigorífico, aparelhos e tubagem de aquecimento e ascensores .	49:948\$72	
157	b) Manutenção e reparação do material eléctrico, cirúrgico, hidroté-rápico, telefones internos, pára-raios, utensílios diversos, ferra-mentas e autoclaves de esterilização	49:956\$97	
39	c) Manutenção e reparação do mobiliário	14:994\$83	242:503\$23
	DESPESAS COM O PESSOAL		
	Artigo 7.º		
	MATERIAL DE CONSUMO CORRENTE		
57	N.º 1) Impressos para os diversos serviços hospitalares	15:091\$20	
106	N.º 2) a) Artigos de expediente para as diversas secções e enfermarias, encadernações, assinatura do <i>Diário do Governo</i> e diversos não especificados	26:993\$79	
38	b) Rouparia e ligaduras para pensos	130:998\$54	
518	c) Drogas, medicamentos, algodão e gaze	849:959\$74	
73	d) Combustíveis	313:782\$81	
18	e) Sabão, potassa e cloreto para lavagem de casas e matérias primas para desinfecção	19:109\$40	
31	f) Filmes e outros artigos correlativos aos serviços da Roent-genterapia	99:986\$89	
24	g) Luz, aquecimento e água	112:734\$40	
12	h) Fôrça motriz.	84:991\$40	1.653:648\$17
	PAGAMENTO DE SERVIÇOS		
	Artigo 8.º		
	DESPESAS DE COMUNICAÇÕES		
14	N.º 1) Portes de correio e telégrafo	2:480\$90	
18	N.º 2) Telefones	3:683\$10	
44	N.º 3) Transportes	5:178\$00	11:342\$00
	Artigo 9.º		
	DIVERSOS SERVIÇOS		
92	N.º 1) Publicidade e propaganda: Anúncios de concursos e <i>Boletim de Assistência</i> e seu redactor		9:499\$95
	DIVERSOS ENCARGOS		
	Artigo 10.º		
	ENCARGOS DAS INSTALAÇÕES		
—	N.º 1) Seguros		—\$—
	<i>A Transportar</i>		4.267:123\$60

D É B I T O

Documento sob o número	Designação	Importâncias recebidas	
		Parciais	Totais
	<i>Transporte</i>		10.741:051\$18
	<i>Artigo 7º</i>		
	<i>MATERIAL DE CONSUMO CORRENTE</i>		
	<i>Artigo 8º</i>		
	<i>PESSENAS DE COMUNICAÇÕES</i>		
	<i>Artigo 9º</i>		
	<i>DIVERSOS SERVIÇOS</i>		
	<i>Artigo 10º</i>		
	<i>DIVERSOS ENCARGOS</i>		
	<i>Artigo 11º</i>		
	<i>ENCARGOS DAS INSTALAÇÕES</i>		
	<i>Artigo 12º</i>		
	<i>A Transportar</i>		10.741:051\$18

C R É D I T O

Documento sob o número	Designação	Importâncias pagas	
		Parciais	Totais
	<i>Transporte</i>		4.267:123\$60
	Artigo 11.º		
	ENCARGOS ADMINISTRATIVOS		
234	N.º 1) Dietas, fato e calçado		1.045:166\$53
	Artigo 12.º		
	OUTROS ENCARGOS		
1	N.º 1) Legado às recolhidas do Paço do Conde.		15\$00
	Artigo 13.º		
	DESPESAS COM O PESSOAL		
	Remunerações certas ao pessoal em exercício		
	N.º 1) Pessoal dos quadros aprovados por lei:		
1	Direcção, Serviços de expediente e Serviços administrativos	951\$13	
	Da gerência anterior		
	DESPESAS DE FISCALIZAÇÃO		
1	N.º 1) Tribunal de Contas — Emolumentos pelo julgamento de contas da gerência anterior	14.880\$00	15:831\$13
	Artigo 14.º		
2	N.º 1) Restituição de cotas descontadas a diversos funcionários para a Caixa Geral de Aposentações		263\$30
	<i>Soma</i>		5.328:399\$56
	DESPESAS NÃO PREVISTAS EM ORÇAMENTO		
	Decreto n.º 11:625 — Artigo 5.º		
12	Honorários clínicos (visitas aos doentes dos quartos particulares)	103:288\$00	
	Importâncias entregues ao Estado ou outras entidades		
1	Saldo da gerência anterior reposto no Tesouro	97.880\$36	
	Descontos em vencimentos, salários e honorários clínicos		
10	Da gerência anterior	6.292\$10	
102	Da presente gerência	69:788\$70	
	OUTRAS IMPORTÂNCIAS		
	Na Caixa Geral de Depósitos, Crédito e Previdência		
	<i>Caixa Económica Portuguesa:</i>		
	Cauções de doentes pensionistas	248:139\$60	
	Cauções a contratos de fornecimento	90:850\$00	
	Depósito de vendas em leilão.	3:809\$60	
	Depósito de rendimentos	3.314:201\$57	
	Depósitos obrigatórios	28:210\$65	
	<i>A Transportar</i>	3.962:460\$58	5.328:399\$56

D É B I T O

Documento sob o número	Designação	Importâncias recebidas	
		Parciais	Totais
	<i>Transporte</i>		10.741:051\$18
	<i>Artigo 11.º</i>		
	<i>ENCARGOS ADMINISTRATIVOS</i>		
	<i>Artigo 12.º</i>		
	<i>OUTROS ENCARGOS</i>		
	<i>Artigo 13.º</i>		
	<i>DESPESAS COM O PESSOAL</i>		
	<i>Remunerações certas ao pessoal em exercício</i>		
	<i>Artigo 14.º</i>		
	<i>DESPESAS DE FISCALIZAÇÃO</i>		
	<i>Artigo 15.º</i>		
	<i>DESPESAS NÃO PRESTAS EM ORÇAMENTO</i>		
	<i>Artigo 16.º</i>		
	<i>Artigo 17.º</i>		
	<i>Artigo 18.º</i>		
	<i>Artigo 19.º</i>		
	<i>Artigo 20.º</i>		
	<i>Artigo 21.º</i>		
	<i>Artigo 22.º</i>		
	<i>Artigo 23.º</i>		
	<i>Artigo 24.º</i>		
	<i>Artigo 25.º</i>		
	<i>Artigo 26.º</i>		
	<i>Artigo 27.º</i>		
	<i>Artigo 28.º</i>		
	<i>Artigo 29.º</i>		
	<i>Artigo 30.º</i>		
	<i>Artigo 31.º</i>		
	<i>Artigo 32.º</i>		
	<i>Artigo 33.º</i>		
	<i>Artigo 34.º</i>		
	<i>Artigo 35.º</i>		
	<i>Artigo 36.º</i>		
	<i>Artigo 37.º</i>		
	<i>Artigo 38.º</i>		
	<i>Artigo 39.º</i>		
	<i>Artigo 40.º</i>		
	<i>Artigo 41.º</i>		
	<i>Artigo 42.º</i>		
	<i>Artigo 43.º</i>		
	<i>Artigo 44.º</i>		
	<i>Artigo 45.º</i>		
	<i>Artigo 46.º</i>		
	<i>Artigo 47.º</i>		
	<i>Artigo 48.º</i>		
	<i>Artigo 49.º</i>		
	<i>Artigo 50.º</i>		
	<i>Artigo 51.º</i>		
	<i>Artigo 52.º</i>		
	<i>Artigo 53.º</i>		
	<i>Artigo 54.º</i>		
	<i>Artigo 55.º</i>		
	<i>Artigo 56.º</i>		
	<i>Artigo 57.º</i>		
	<i>Artigo 58.º</i>		
	<i>Artigo 59.º</i>		
	<i>Artigo 60.º</i>		
	<i>Artigo 61.º</i>		
	<i>Artigo 62.º</i>		
	<i>Artigo 63.º</i>		
	<i>Artigo 64.º</i>		
	<i>Artigo 65.º</i>		
	<i>Artigo 66.º</i>		
	<i>Artigo 67.º</i>		
	<i>Artigo 68.º</i>		
	<i>Artigo 69.º</i>		
	<i>Artigo 70.º</i>		
	<i>Artigo 71.º</i>		
	<i>Artigo 72.º</i>		
	<i>Artigo 73.º</i>		
	<i>Artigo 74.º</i>		
	<i>Artigo 75.º</i>		
	<i>Artigo 76.º</i>		
	<i>Artigo 77.º</i>		
	<i>Artigo 78.º</i>		
	<i>Artigo 79.º</i>		
	<i>Artigo 80.º</i>		
	<i>Artigo 81.º</i>		
	<i>Artigo 82.º</i>		
	<i>Artigo 83.º</i>		
	<i>Artigo 84.º</i>		
	<i>Artigo 85.º</i>		
	<i>Artigo 86.º</i>		
	<i>Artigo 87.º</i>		
	<i>Artigo 88.º</i>		
	<i>Artigo 89.º</i>		
	<i>Artigo 90.º</i>		
	<i>Artigo 91.º</i>		
	<i>Artigo 92.º</i>		
	<i>Artigo 93.º</i>		
	<i>Artigo 94.º</i>		
	<i>Artigo 95.º</i>		
	<i>Artigo 96.º</i>		
	<i>Artigo 97.º</i>		
	<i>Artigo 98.º</i>		
	<i>Artigo 99.º</i>		
	<i>Artigo 100.º</i>		
	<i>A Transportar</i>		10.741:051\$18

CRÉDITO

Documento sob o número	Designação	Importâncias pagas	
		Parciais	Totais
	<i>Transporte</i>	3.962:460\$58	5.328:399\$56
	<i>Cofres dos H. U. C.:</i>		
	Movimento de cauções de doentes pensionistas	1.132:532\$00	
	Movimento de cauções de garantia a contratos de fornecimento (no acto das entregas das propostas)	94:850\$00	5.189:842\$58
	SALDO QUE TRANSITA PARA A GERÊNCIA SEGUINTE		
	De receitas próprias (saldo de rendimentos de 1938)	39.010\$74	
	De descontos em vencimentos, salários e honorários clínicos.	7:776\$10	
	EM C/ DE OPERAÇÕES DE TESOURARIA		
	Na Caixa Geral de Depósitos, Crédito e Previdência		
	<i>Caixa Económica Portuguesa:</i>		
	De cauções de doentes pensionistas	Depósito n.º 23:004 {	91:674\$40
	De cauções de garantia a contratos de fornecimento.		4:000\$00
	De depósitos obrigatórios		79:472\$80
	<i>Cofre dos H. U. C.:</i>		
	De cauções de doentes pensionistas	875\$00	222.809\$04
	<i>Total</i>		10.741:051\$18

Aprovada em sessão do Conselho Administrativo dos H. U. C., de 16 de Maio de 1939.

- O Director, *Angelo Rodrigues da Fonseca.*
- O Chefe dos Serviços Administrativos, *António Augusto Machado.*
- O 2.º Oficial, *Luiz Machado Feliciano.*
- O Chefe dos Serviços de Expediente, *Octaviano do Carmo e Sá.*

Acórdão de quitação

Gerência de 1937

Tribunal de Contas

Serviço da República

N.º 3887

Conta n.º 583
Ano de 1937
2.ª Repartição
2.ª Secção

ANEXO

Uma guia em triplificado.

Em... de Junho de 1939

Ao Ex.º Sr. Presidente da Comissão Administrativa dos Hospitais da Universidade de

COIMBRA

Da Direcção Geral do Tribunal de Contas.

Em harmonia com o disposto no § 2.º do art. 19.º do decreto n.º 26:341, de 7 de Fevereiro de 1936, tenho a honra de comunicar a V. Ex.ª que no Tribunal de Contas foi, em 13 de Junho de 1939, proferido acórdão de quitação aos responsáveis pela gerência desse organismo durante o período de 1 de Janeiro a 31 de Dezembro de 1937.

O mesmo acórdão fixa o débito da respectiva conta em

6.996:000\$97

o crédito em... 6.741:659\$81

como o saldo de... 254:341\$16

6.996:000\$97

Emolumentos....

16:048\$00

Aproveito a oportunidade de chamar a atenção de V. Ex.ª para o disposto nos arts. 25.º e 28.º do decreto acima citado, informando que o referido acórdão considera-se como transitado em julgado decorridos 60 dias a contar da recepção do presente officio ao qual se dignará acusar.

A Bem da Nação

O Director Geral.

(a) ERNESTO MARQUES DA GAMA.

Designação da receita

Art. 2.º

RECEITA ORDINÁRIA

Rendimento do Balneário

Tratamento de doentes civis a pagar, companhia a doentes e piso da sala de operações.

Tratamento de vítimas de acidentes no trabalho e piso da sala de operações

Tratamentos no Banco a vítimas de acidentes no trabalho

Produto da venda de medicamentos

Art. 3.º

Produto do cêrco de S. Jerónimo, objectos inúteis, espólio de doentes falecidos nos Hospitais, etc.

Comedorias aos empregados

Rendimento das visitas aos doentes

Produto da venda de resíduos das cozinhas

Consultas externas de cirurgia e medicina

Radiografias

TABELA ORÇAMENTAL DO MINISTÉRIO DO INTERIOR
(Cap. 6.º, Art. 210.º, N.º 9) Alínea b)

Art. 4.º

Subsidio do Estado:

Para aquisição de 3 caldeiras geradoras de vapor de alta tensão e respectivos acessórios e montagem

Dietas

Da Direcção Geral do Tribunal de Contas.

La harmonia com o disposto no art. 1.º do art. 1.º do decreto n.º 25-541, de 7 de Fevereiro de 1957, tendo em conta a ordem de comunicação V. Ex.ª que no Tribunal de Contas foi, em 13 de Junho de 1957, proferida a decisão de quitação aos responsáveis pela gestão das despesas efectuadas durante o período de 1 de Janeiro a 31 de Dezembro de 1957.

O mesmo acórdão fixa o débito da respectiva conta em

	6.206.000\$00
o crédito em	6.741.800\$00
com o saldo	5.535.800\$00
	1.206.000\$00

Aproveito a oportunidade de chamar a atenção de V. Ex.ª para o disposto nos arts. 25.º e 28.º do decreto acima citado, informando que o referido acórdão considerou-se como transitado em julgado decorridos 60 dias e contar da recepção do presente ofício ao qual se dignará acusar.

A Hon. da Nação

(s) ARNÉSTO MARQUES DA SILVA

Verbas do orçamento ordinário	Verbas a rectificar		Verbas rectificadas	Observações
	Para mais	Para menos		
14.597\$06		4.314\$98	10.282\$08	
785.143\$93		6.169\$71	778.974\$22	
24.191\$58	27.789\$42		51.981\$00	
273.811\$58	148.687\$08		422.498\$66	
3.481\$33	93\$60		3.574\$93	
116.012\$73	27.020\$97		143.033\$70	
41.519\$11	12.867\$05		54.386\$16	
8.624\$00		6.736\$00	1.888\$00	
54.459\$00	4.088\$40		58.547\$40	
4.416\$66	3.633\$34		8.050\$00	
4.852\$16		2.621\$00	2.231\$16	
16.458\$00	9.370\$02		25.828\$02	
1.300.000\$00	635\$40	1.193.722\$00	106.278\$00 635\$40	Decreto n.º 30:058, artigo 2.º (<i>Diário do Governo</i> , n.º 268, 1.ª série, de 16-11-1939).
2.647.567\$14	234.185\$28	1.213.563\$69	1.668.188\$73	
—\$—	979.378\$41	—\$—	979.378\$41	
2.647.567\$14	1.213.563\$69	1.213.563\$69	2.647.567\$14	

Aprovado por despacho de S. Ex.^a o Sr. Ministro do Interior, de 12 de Dezembro, e visado por S. Ex.^a o Sr. Sub-Secretário de Estado de Finanças, em 16 do mesmo mês.

Direcção Geral de Assistência, 18 de Dezembro de 1939.

— Pelo Chefe da Repartição, (a) *António Pereira Simões*.

Contém um selo em branco, com os seguintes dizeres:
MINISTÉRIO DO INTERIOR — Direcção Geral de Assistência.

Artigos	N.ºs	Alíneas	Designação da despesa
			DESPESAS COM O MATERIAL
			Serviços Administrativos
4.º	1)		AQUISIÇÕES DE UTILIZAÇÃO PERMANENTE
			Aquisição de móveis
		a)	<i>Máquinas, aparelhos, instrumentos e utensílios:</i>
			Para aquisição de 3 caldeiras geradoras de vapor de alta tensão e respectivos acessórios e montagem
		b)	Mobiliário de tipo hospitalar e outros
5.º	1)		DESPESAS DE CONSERVAÇÃO E APROVEITAMENTO DE MATERIAL
			De imóveis
			Conservação e reparação dos diversos edifícios, esgotos, cercas e jardins
	3)		De móveis
		a)	Manutenção e reparação dos maquinismos de vapor, cozinhas, frigorífico, aparelhos e tubagem de aquecimento e ascensores
		b)	Manutenção e reparação do material eléctrico, cirúrgico, hidroterápico, telefones internos, pára-raios, utensílios diversos, ferramentas e autoclaves de esterilização
		c)	Manutenção e reparação do mobiliário
6.º	2)	a)	Artigos de expediente para as diversas secções e enfermarias, encadernações, assinatura do <i>Diário do Governo</i> e diversos não especificados.
		b)	Rouparia e ligaduras para pensos.
		c)	Drogas, medicamentos, algodão e gaze
		e)	Sabão, potassa e cloreto para lavagem de casas e matérias primas para desinfecção.
			PAGAMENTO DE DIVERSOS
7.º	1)		DESPESAS DE HIGIENE, SAÚDE E CONFORTO
			Luz, aquecimento e água
8.º	1)		DESPESAS DE COMUNICAÇÕES
	2)		Portes do correio e telégrafo
	3)		Telefones
			Transportes
9.º	1)		DIVERSOS SERVIÇOS
	2)		Fôrça motriz
			Publicidade e propaganda: anúncios de concursos e Boletins
			<i>A transportar.</i>

Verbas do orçamento ordinário	Verbas a rectificar		Verbas rectificadas	Observações
	Para mais	Para menos		
1.300.000\$00		1.193.722\$00	106.278\$00	Decreto n.º 30:058, artigo 2.º (<i>Diário do Governo</i> , n.º 268, 1.ª série, de 16-11-1939). Instituto Anti-díabético — diverso mobiliário.
70.000\$00	9.615\$00		79.615\$00	
57.648\$74	60.000\$00		117.648\$74	Instituto Anti-diabético — adaptação das salas e instalações.
40.000\$00		7.500\$00	32.500\$00	
40.000\$00	12.108\$30		52.108\$30	
15.000\$00		7.115\$00	7.885\$00	
37.003\$15		5.000\$00	32.003\$15	
160.000\$00	32.000\$00		192.000\$00	
750.000\$00	60.000\$00		810.000\$00	
30.000\$00		4.603\$36	25.396\$64	
110.000\$00	25.000\$00		135.000\$00	
2.500\$00	1.300\$00		3.800\$00	
2.970\$00	126\$00		3.096\$00	
10.000\$00		2.000\$00	8.000\$00	
70.000\$00	12.000\$00		82.000\$00	
9.500\$00	10.182\$35		19.682\$35	
2.704.621\$89	222.331\$65	1.219.940\$36	1.707.013\$18	

Artigos	N.ºs	Alineas	Designação da despesa
			<i>Transporte.</i>
			DESPESAS COM O MATERIAL
			DIVERSOS ENCARGOS
			ENCARGOS ADMINISTRATIVOS
11.º		2)	Tribunal de contas: Emolumentos pelo julgamento do processo da conta da gerência de 1937
		3)	Restituições: Quotas para a Caixa Geral de Aposentações referentes a diversos aposentandos.
			DESPESAS DE CONSERVAÇÃO E APROVEITAMENTO DE MATERIAL
			De imóveis
			De móveis
		a)	Manutenção e reparação dos mecanismos de vapor, cozinhas, fogões, aparelhos
		b)	Manutenção e reparação de material eléctrico, eléctrico, hidrômetro, telefonos, interruptores, pára-raios, utensílios diversos, ferramentas e acessórios
		c)	Manutenção e reparação de
			MATERIAL DE CONSUMO CORRENTE
		a)	Artigos de expediente para as diversas repartições e enfermarias
		b)	Reparação de
		c)	Óleos, lubrificantes, gás
		d)	Almofadas, tapetes, cobertores, roupa de cama e matizes
			PAGAMENTO DE DIVERSOS
			DESPESAS DE HIGIENE, SAÚDE E CONFORTO
		a)	Luz,
			DESPESAS DE COMUNICAÇÕES
		a)	Portos,
		b)	Telefones,
		c)	Telegraphos,
			DIVERSOS SERVIÇOS
		a)	Portos,
		b)	Telefones,
			1.107.107.1 800.012.1 300.000.000 2.207.119.2

Verbas do orçamento ordinário	Verbas a rectificar		Verbas rectificadas	Observações
	Para mais	Para menos		
2.704.621\$89	222.331\$65	1.219.940\$36	1.707.013\$18	CAIXA NACIONAL DE PREVIDÊNCIA Officio n.º 1.178, de 6-2-1939—Processo especial n.º 85.
	16.048\$00		16.048\$00	
	2.182\$30		2.182\$30	
2.704.621\$89	240.561\$95	1.219.940\$36	1.725.243\$48	
—\$—	979.378\$41	—\$—	979.378\$41	
2.704.621\$89	1.219.940\$36	1.219.940\$36	2.704.621\$89	

Direcção dos Hospitais da Universidade de Coimbra, 10 de Dezembro de 1939.

O DIRECTOR,

a) *Angelo Rodrigues da Fonseca.*

RESUMO	Receita		Despesa	
	Para mais Total	Para menos Total	Para mais Total	Para menos Total
Receitas próprias previstas	234.185\$28	19.841\$69		
Despesas orçamentais			240.561\$95	26.218\$36
Receita e sua contrapartida na despesa	214.343\$59		214.343\$59	
Aquisição de 3 caldeiras geradoras de vapor		1.193.722\$00		1.193.722\$00
	214.343\$59	1.193.722\$00	214.343\$59	1.193.722\$00
Diferença em relação ao orçamento ordinário		979.378\$41		979.378\$41

Rubrica	Descrição	Valor recolhido	Valores a receber segundo os orçamentos		Valores ordenados
			Para mais	Para menos	
11	OFFICINA DE PREVENÇÃO N.º 172 de 27/12/1932 - Fôrmão especial CASA 1932/100	2.704.821.580	1.210.460.838	1.494.360.742	2.704.821.580
		1.762.242.548	1.210.460.838	551.781.710	2.704.821.580
		370.738.911	1.210.460.838	839.721.927	2.704.821.580
		2.182.230	1.210.460.838	971.769.162	2.704.821.580
		1.707.018.812	1.210.460.838	496.557.974	2.704.821.580
DIVERSOS ENCARGOS SOVITATIMINA SOGRACENS					

Direcção dos Hospícios da Universidade de Coimbra, 10 de Dezembro de 1933.

O Director
a) Angelo Rodrigues da Fonseca.

RESUMO				
	Receitas		Despesas	
	Para mais Total	Para menos Total	Para mais Total	Para menos Total
Receitas próprias previstas	224.186.830	10.841.500		
Receitas orçamentais			247.001.500	20.518.320
Receitas e suas contrapartidas nas despesas de capital de 2 cédulas de valores de 200.000.000	211.242.500	1.182.732.500	214.242.500	1.182.732.500
Receitas em colação ao orçamento ordinário	214.242.500	1.182.732.500	214.242.500	1.182.732.500
	370.738.911	970.721.927	370.738.911	970.721.927

Hospitais da Universidade de Coimbra

SERVIÇOS DE EXPEDIENTE

Ordens de Serviço

(Continuação do volume VI, págs. CXVII)

N.º 123

Em 18 de Janeiro de 1937.

Tendo sido publicado o Decreto n.º 27:426, de 31 de Dezembro de 1936, que cria o novo quadro do pessoal destes Hospitais e o despacho de 15 de Janeiro corrente, que coloca nos lugares criados os respectivos funcionários, mas não existindo ainda qualquer lei ou regulamento que defina as atribuições dos funcionários do novo quadro, a título provisório e até que o Ex.^{mo} Ministro do Interior regularise este assunto, determino:

1.º — Que aos serviços de Expediente ficam pertencendo:

Todo o expediente e correspondência com pessoas e entidades oficiais; todo o expediente interno entre a Direcção e os diversos serviços hospitalares; o arquivo geral, o processo e cadastro do pessoal dos Hospitais; estatística geral; admissão, registo e movimento dos doentes dentro dos Hospitais; toda a contabilidade referente às receitas e despesas; confecção das folhas de vencimentos do pessoal; movimento com os fornecedores e com as verbas orçamentais; elaboração dos orçamentos ordinários e suplementares; a organização do *Boletim dos Hospitais*; a Tesouraria e qualquer outro trabalho que pela Direcção lhe seja ordenado.

2.º — Que aos serviços administrativos ficam pertencendo:

A aquisição, nas condições regulamentares e dentro das verbas orçamentadas, de tudo quanto seja necessário ao abastecimento dos Hospitais; os serviços de Farmácia e Laboratórios; as cozinhas; a lavandaria; a rouparia; o arsenal cirúrgico; os serviços de máquinas e electricidade; todas as obras e oficinas; os transportes; a despensa; e todos os depósitos incluindo o farmacêutico.

3.º — Que os serviços de enfermagem e de fiscalização ficam directamente subordinados ao Fiscal, por intermédio do qual se dirigirão aos

serviços de expediente ou administrativos, conforme os casos a tratar. Os assuntos assim tratados serão sempre acompanhados de informação escrita do Fiscal.

4.º — Que ao Fiscal ficam também subordinados os porteiros, auxiliares de limpeza, e serventes-criadas, que não estejam impedidos em quaisquer serviços especializados, incumbindo-lhe a ordem e disciplina de todo o pessoal, a limpeza e higiene de tôdas as dependências hospitalares.

5.º — Nenhum assunto, seja de que natureza fôr, será atendido ou despachado por esta Direcção, se não trouxer informação escrita do respectivo chefe de serviço por onde teve de transitar.

6.º — Que pela boa ordem, arrumação e andamento dos serviços a seu cargo, são unicamente responsáveis perante esta Direcção, os respectivos chefes de serviço.

7.º — É mantida tôda a legislação, regulamentos e ordens de serviço em vigor em tudo o que não vá de encontro às disposições daquele diploma.

O Director,

Angelo da Fonseca.

N.º 124

Em 19 de Janeiro de 1937.

Convindo distribuir pelos respectivos serviços os funcionários mencionados na relação nominal publicada no *Diário do Governo*, 2.ª série, n.º 12, de 15 do corrente, de acôrdo com o Decreto n.º 27:426, de 31 de Dezembro, p. p., determino:

1.º — Ficam pertencendo aos *Serviços de Expediente*, de que é Chefe Octaviano do Carmo e Sá, os seguintes funcionários:

Rui Henriques dos Santos	2.º oficial
Luiz Machado Feliciano	2.º oficial
José Maria Simões	3.º oficial
Mário Simões Pereira de Brito	3.º oficial
Álvaro Maria Ferreira	3.º oficial
António Martins Velindro	3.º oficial
Carlos Costa	Aspirante
Carlos Neves Mendes	Aspirante
D. Maria de Lourdes Pinto de Albuquerque	Aspirante
José da Silva Soares	Escrivão de 2.ª classe
João da Cunha Machado	Tesoureiro
Aníbal Fernandes Caldas	Auxiliar de limpeza
José de Oliveira	(Antigo porteiro-servente)

2.º — *Ficam pertencendo aos Serviços Administrativos, de que é Chefe*

António Augusto Machado, os seguintes funcionários:

Eduardo Ferreira Arnaldo	Aspirante
Albertino Coelho dos Santos	Aspirante
Alberto Pires da Fonseca	Escrutário de 2.ª classe
José Augusto Ferreira dos Santos	Escrutário de 2.ª classe
António Correia Gomes	Escrutário de 2.ª classe
Francisco Roque	Escrutário de 2.ª classe
Manuel Francisco	Auxiliar de limpeza
Casimiro Augusto de Sá	Fiel

3.º — *Ficam pertencendo aos Serviços de Farmácia e Laboratórios:*

Rui Augusto Mendes	Chefe
Maria do Céu Nunes Granada	1.ª Assistente
Alcina Gomes Madail de S. Teles	2.ª Assistente
Ulpiano Augusto Pereira de Moura	1.º Ajudante
Serafim da Cruz	1.º Ajudante
Luciano dos Reis	2.º Ajudante
Henrique da Assunção Silva	2.º Ajudante
Armando Mendes Ferreira	Praticante
Maria Andrade Santos	Praticante
Fernanda Leitão Santos	Praticante de enfermagem
Maria Adriana Leitão Santos	Praticante de enfermagem
António Filipe	Auxiliar de limpeza
Maria da Natividade	Servente-criada
Maria da Piedade Costa	Servente-criada

4.º — *Ficam pertencendo aos Serviços de Rouparia e Lavandaria:*

Joaquim Rosa de Carvalho Moreira	Auxiliar de Fiel
Rosa de Jesus	Costureira-chefe
Maria Leonor	Costureira
Maria de Jesus	Costureira
Rosa de Jesus Abreu	Costureira
Isménia Fernandes	Costureira
Luíza Miranda	Costureira
Luíza Rodrigues	Costureira
Leonilde Martins Velindro	Costureira
Guilhermina Simões	Costureira
Virgínia Simões	Costureira
Adelaide das Dores Fagueira	Costureira
David Lopes de Melo	Alfaiate
Bento Pinto	Colchoeiro
Lucinda de Campos Machado	Lavadeira-chefe
Lucinda da Conceição Coelho	Lavadeira
Maria da Conceição Magalhães	Lavadeira
Ana da Conceição Moura	Lavadeira
Laura da Cruz	Lavadeira
Ana de Jesus	Lavadeira
Guilhermina de Jesus França	Lavadeira
Beatriz Antunes	Lavadeira
Etelvina Simões	Lavadeira
Maria da Cruz Conceição	Lavadeira
Maria Alzira	Lavadeira
Manuel Correia	Barreleiro
José da Cruz Júnior	Barreleiro

5.º — *Ficam pertencendo aos Serviços de Cozinha e Despensa:*

Joaquim Ferreira Dias	Auxiliar de fiel
José Vara Lestayo	Cosinheiro-chefe
Manuel Martins	Cosinheiro
João Evangelista Martins	Cosinheiro
Carlos Rosindo	Cosinheiro

Manuel da Silva	Cosinheiro
Berta da Conceição Simões	Cosinheira
José de Sousa e Silva	Auxiliar de limpeza
Alfredo da Silva	Auxiliar de limpeza
Francisco Lopes	Auxiliar de limpeza
António Apóstolo	Auxiliar de limpeza
António Mendes Lêdo	Auxiliar de limpeza
Arlinda da Conceição	Servente-criada
Mecia de Oliveira Correia.	Servente-criada
Maria Agapito	Servente-criada
Maria José Ferreira	Servente-criada
Joaquina Felicidade.	Servente-criada
Mercedes da Cunha Rocha	Servente-criada
Maria Clementina.	Servente-criada
Maria Manuela Ferreira	Servente-criada
Maltilde de Oliveira Correia.	Servente-criada

6.º — *Ficam pertencendo ao Serviço de Máquinas:*

Zeferino da Silva Soares	Maquinista
Carlos Fernandes Coimbra	Serralheiro mecânico
Manuel Ribeiro.	Caldeireiro
Rodolfo dos Santos	Aprendiz-serralheiro
António Duarte.	Fogoeiro
Manuel Alves	Fogoeiro
António Francisco Lourenço Claro	Fogoeiro
António Soares de Pinho	Fogoeiro
Filipe dos Santos Pinto	Auxiliar de limpeza

7.º — *Ficam a pertencer aos Serviços de Electricidade:*

Pedro de Assunção	Electricista
Augusto Margalho	Ajudante de electricista
José Marques Araujo Peixoto	Aprendiz de electricista

8.º — *Ficam a pertencer aos Serviços de Obras e Oficinas:*

João dos Reis	Chefe de obras e oficinas
João dos Santos Ferrão	Carpinteiro-mestre
Carlos Casimiro	Marceneiro
Manuel Vicente.	Carpinteiro
António Assis	Carpinteiro
José Alves Margalho.	Aprendiz de carpinteiro
José Pereira Barbosa	Aprendiz de carpinteiro
Adriano Correia	Brochante
Elísio Vicente	Aprendiz de brochante
Justiniano Alves	Pedreiro
Artur Margalho.	Pedreiro
Joaquim Duarte	Pedreiro
Francisco Freitas.	Pedreiro
Jordão Alves.	Pedreiro
Joaquim Lopes.	Jardineiro
José Lopes Carvalho.	Auxiliar de limpeza
Abílio Luiz	Trabalhador
João Tavares Apóstolo	Trabalhador

9.º — *Pertencem aos Serviços de Transportes:*

José Agostinho.	Condutor de viaturas
Joaquim Dias Cipriano.	Condutor de viaturas

10.º — *Portencem aos Serviços dos Depósitos:*

José Gomes Maia	Auxiliar de limpeza
Crispim Afonso Barbosa	Auxiliar de limpeza
Francisco Rodrigues Franco.	Auxiliar de limpeza

11.º — *Ficam pertencendo aos Serviços de Fiscalização, policia e limpeza:*

- Os porteiros
- As auxiliares de telefonista
- Todos os auxiliares de limpeza não impedidos nos outros serviços
- Tôdas as serventes-criadas não impedidas nos outros serviços

12.º — *Ficam pertencendo ao Serviço de Enfermagem:*

Todos os enfermeiros-chefes, sub-chefes, enfermeiros de 1.ª e 2.ª classes e praticantes de enfermagem.

- António Carvalho Auxiliar de limpeza
- Maria da Pureza Simões Serra Servente-criada
- Engracia da Conceição Simões Ferrão Servente-criada

13.º — *Continua a prestar Serviço como Chefe do Arsenal Cirúrgico:*

- José Pinto Teles Enfermeiro-chefe

14.º — Todo o pessoal que presentemente se encontra impedido em qualquer serviço e que aqui não fica mencionado, vai desempenhar o lugar que por Lei lhe foi conferido.

Esta lista só pode ser alterada por outra *Ordem de Serviço* desta Direcção.

O Director,

Angelo da Fonseca.

N.º 125

Em 5 de Fevereiro de 1937.

Convindo regulamentar o serviço de requisições internas dos Hospitais, dando-lhes maior eficiência e rapidez na sua execução, evitando que o Director tenha que rubricar ou autorizar assuntos de mero expediente, determino:

1.º — As requisições internas de artigos, géneros ou prestação de serviços, serão feitas pelos respectivos encarregados, que as enviam ao Fiscal para verificar da sua autenticidade, rubricando-as.

2.º — Para efeitos do cumprimento do disposto no número anterior, são considerados encarregados de serviço:

- a) O Chefe dos Serviços de Expediente;
- b) O Chefe dos Serviços Administrativos;
- c) O Chefe dos Serviços Farmacêuticos;
- d) O Fiscal;
- e) O Encarregado do Arsenal Cirúrgico;
- f) O Maquinista;
- g) O Electricista;
- h) O Chefe de Obras e Oficinas;
- i) Os Enfermeiros-chefes;
- j) O Fiel;
- k) Os auxiliares do Fiel.

- 3.º — Quando se trate de requisições para substituição, serão estas enviadas pelo Fiscal directamente aos Serviços Administrativos para estes lhe darem o devido destino.
- 4.º — Quando se trate de requisições de produtos farmacêuticos ou especialidades, serão enviadas pelo Fiscal aos Serviços Farmacêuticos que depois de as informar devidamente, as remeterá aos Serviços Administrativos.
- 5.º — Quando se trate de requisições de artigos de consumo, mas que alterem as quantidades previstas nos mapas de distribuição respectivos, serão estas devidamente informadas pelo Fiscal, que as envia aos Serviços Administrativos, os quais deverão também prestar a sua informação enviando-as em seguida à Direcção para despacho.
- 6.º — Quando se trate de requisição de artigos que aumente os respectivos inventários, serão as requisições acompanhadas de um boletim justificando o pedido, justificação que será devidamente informada pelo Fiscal e pelo chefe dos Serviços Administrativos, só depois sendo remetida à Direcção para despacho.
- 7.º — Para melhor cumprimento do disposto no numero anterior, os enfermeiros-chefes passam a assumir a responsabilidade perante os Serviços Administrativos dos inventários das enfermarias ou secção a seu cargo.
- 8.º — As requisições de artigos a fornecer pelo Arsenal Cirúrgico serão enviadas pelo Fiscal ao enfermeiro-chefe encarregado do Arsenal, o qual as enviará com a sua informação aos Serviços Administrativos.
- 9.º — Tôdas as requisições serão feitas nos primeiros dias de cada mês, só sendo admitidas requisições fora dessa data por motivos excepcionais devidamente justificados.
- 10.º — Para os efeitos do consignado na presente *Ordem*, os Serviços de Radiologia do Banco ficam pertencendo à 3.ª sub-secção cirúrgica.

O Director,

Angelo da Fonseca.

N.º 126

Em 5 de Fevereiro de 1937.

Como complemento, à *Ordem de Serviço* desta Direcção, n.º 117, de 11 de Maio de 1936, determino:

Que a Repartição Fiscal — encarregada de mandar buscar a correspon-

dência Official à Estação dos Correios — proceda à distribuição dessa correspondência pelos Serviços de Expediente e Administrativos, excepto a que provenha da Direcção Geral de Assistência que será entregue directamente ao Director.

O Director,

Angelo da Fonseca.

N.º 127

Em 12 de Fevereiro de 1937.

Tendo sido, superiormente, chamada a atenção desta Direcção para o facto dos funcionários destes Hospitais abandonarem com frequência o seu serviço, durante as horas do expediente, facto êste que muito influíu na organização dos quadros dos Hospitais ultimamente decretada, e convindo evitar novas advertências pelo mesmo motivo, para bom andamento dos serviços, para bom crédito de todo o pessoal hospitalar e para evitar que a Direcção tenha que tomar outras atitudes, determino:

- 1.º — Nenhum funcionário dos Hospitais pode abandonar os serviços a seu cargo durante as horas de trabalho regulamentar.
- 2.º — Quando qualquer funcionário necessite ausentar-se, inesperadamente, por motivo justificado, solicitará autorização ao Director dos Hospitais por intermédio do seu Chefe hierárquico.
- 3.º — Nenhuma autorização neste sentido será concedida, desde que não seja devidamente informada pelos Chefes dos Serviços de Expediente ou Administrativos, ou ainda pelo Fiscal, conforme a subordinação determinada pela *Ordem de Serviço* n.º 123.
- 4.º — Quando haja um caso de fôrça maior que não dê ao funcionário tempo para aguardar o despacho da Direcção ou mesmo para não fazer o pedido, justificará por escrito e perante os mesmos seus superiores, logo que regressar, o seu procedimento, justificação que será submetida à apreciação da Direcção.

O Director,

Angelo da Fonseca.

N.º 128

Em 27 de Agosto de 1938.

Com a *Ordem de Serviço* n.º 127, de 12 de Fevereiro de 1937, procurou a Direcção destes Hospitais pôr cõbro a um abuso para que, superiormente, fôra chamada a sua atenção.

Com essa *Ordem de Serviço*, tendo-se em vista acabar com uma situação irregular que tão larga projecção de descrédito lançava sôbre os funcionários e sôbre o estabelecimento, procurava-se também, mas dentro das disposições do Decreto n.º 19:478, certa elasticidade, de forma a serem inteiramente salvaguardados os direitos e até as conveniências dos próprios funcionários.

Evidentemente, nunca poderia ser intenção da Direcção ampliar prazos fixados por lei, nem competência tinha para o fazer.

Com a determinação dos pedidos de licença serem sempre feitos por escrito, esperava esta Direcção, em qualquer momento, poder provar que o limite das autorizações, concedido por lei, não era excedido.

Que se frustrou o propósito desta Direcção, prova-se com os meses decorridos, após a publicação daquela *Ordem de Serviço* em que se usou e abusou das suas disposições, ultrapassando-se os dois dias que a lei permite ao funcionário faltar ao serviço, mensalmente, prazo máximo que esta Direcção poderia autorizar.

Nestes termos, fica esclarecida aquela *Ordem de Serviço* e modificada como segue:

Artigo 1.º — Sòmente duas vezes, por mês, esta Direcção poderá autorizar a saída do funcionário dos serviços e quando julgar o pedido devidamente fundamentado.

§ 1.º — Os pedidos serão sempre feitos por escrito, e neles constará muito expressamente que o prazo de dois dias não é excedido.

§ 2.º — Sempre que o funcionário falte mais de duas vezes, por mês, não sendo as faltas excedentes justificadas com atestado médico, serão tidas como injustificadas, para todos os efeitos.

§ 3.º — A *Ordem de Serviço* n.º 39, de 1 de Agosto de 1932, especifica quem são os clínicos que deverão passar os respectivos atestados médicos.

Art. 2.º — As portarias passarão a registar, nas fôlhas do movimento geral, as entradas e saídas de todo o pessoal.

§ único. — Exceptuam-se, apenas, os empregados que pela natureza especial das suas funções não possam estar subordinados ao horário geral: Chefe dos Serviços Administrativos, Tesoureiro e Fiel.

O Director,

Angelo da Fonseca.

N.º 126

Em 26 de Fevereiro de 1937.

Tendo alcançado grande desenvolvimento a Clínica Ortopédica destes Hospitais e havendo conveniência, para a boa regularidade dos serviços em alar-

gar o espaço da Consulta de forma a não prejudicar a afluência de doentes nos outros serviços, fica determinado:

Que a Consulta Externa de Ortopedia funcione, em todos os dias úteis, de manhã, das 9 às 12 e, à tarde, das 15 às 17 horas.

O Director,

Angelo da Fonseca.

N.º 130

Em 1 de Março de 1937.

Reconhecendo-se a necessidade de simplificar o mais possível o serviço de requisições, determino:

1.º — As requisições de sulfato de bario (fórmula 88) deixam de ser feitas pelos Serviços Clínicos, passando aquêl produto a ser fornecido e ministrado, directamente, aos doentes, pelos 2 Laboratórios de Raios X.

2.º — Os Serviços Administrativos, por intermédio dos Serviços Farmacêuticos, só fornecerão Sulfato de bario (fórmula 88), aos referidos Laboratórios de Raios X, mediante requisição passada pelos Directores dos Laboratórios.

3.º — O referido produto, assim requisitado, será fornecido pelos Laboratórios mencionados, aos doentes enviados pelas Clínicas hospitalares e Consultas Externas do Banco, para exame radiográfico.

O Director,

Angelo da Fonseca.

N.º 131

Em 12 de Abril de 1937.

É freqüente os enfermeiros encarregados das enfermarias esquecerem-se de requisitar nos mapas diários respectivos as dietas necessárias aos doentes nelas internados, o que causa sérios transtornos nas cozinhas e nos Serviços Administrativos.

Não sendo de admitir tal esquecimento, demonstrativo de desleixo censurável, e atendendo ao que me é exposto pelo Chefe dos Serviços Administrativos, determino:

1.º — Quando se verifique que nos mapas diários das requisições de dietas, os respectivos enfermeiros se esqueceram de mencionar algumas das dietas necessárias aos seus doentes, parte das referidas dietas, ou mesmo que se esqueceram de enviar o próprio mapa,

nas condições regulamentares, o Chefe dos Serviços Administrativos providenciará convenientemente para que aos doentes sejam abonadas as dietas que não foram requisitadas.

2.º — Nos casos previstos no número anterior, o Chefe dos Serviços Administrativos indicará à Contabilidade, por intermédio dos Serviços de Expediente, o custo das dietas ou da parte das mesmas, fornecidas sem estarem pedidas nos mapas diários, sendo 20% da respectiva importância descontada em partes iguais nos vencimentos do enfermeiro encarregado e do respectivo enfermeiro Chefe, ou sejam aos 2 enfermeiros responsáveis.

3.º — Para evitar confusões e para poder ser devidamente executada esta ordem, os Serviços de Expediente comunicarão todos os dias aos Serviços Administrativos o número de doentes entrados no dia anterior, dividindo-os por categorias conforme a classe em que deram ingresso, indicando os que entraram dentro das horas da aceitação e os que entraram fora dessa hora, e ainda a sua distribuição pelos diversos serviços clínicos.

4.º — O Chefe dos Serviços Administrativos e o Fiscal tomarão as providências necessárias para execução e cumprimento da presente *Ordem de Serviço*.

O Director,

Angelo da Fonseca.

N.º 132

Em 12 de Abril de 1937.

Verificando-se que alguns doentes pensionistas evitam, no acto da admissão, caucionar as despesas com o seu internamento, faltando, portanto, às obrigações preceituadas na condição 2.ª da admissão de doentes; e considerando também que outros permanecem por longo tempo hospitalizados sem renovar, mensalmente, as cauções impostas pela referida condição 2.ª;

Determino:

1.º — Ao Encarregado da Aceitação:

Que anexe em cada papeleta de doentes pensionistas um impresso do modelo junto, depois de preenchido com o nome do doente, classe, fiador, quando o houver, data da admissão e importância da caução, para conhecimento dos Senhores enfermeiros-chefes e conseqüentes anotações motivadas por esta *Ordem de Serviço*.

2.º — Aos enfermeiros-chefes:

a) Que, no acto da entrada dos doentes pensionistas nos serviços a seu cargo, verifiquem se foi cumprida a condição 2.ª de admissão de doentes (caução de garantia para 30 dias de internamento);

b) Que não tendo sido respeitada aquela disposição, avisem os doentes pensionistas de que deverão cumpri-la, acto contínuo;

c) Que terminado o prazo de 30 dias da caução de garantia às despesas de hospitalização, avisem os doentes pensionistas de que deverão renovar, com urgência, as cauções correspondentes à sua classe;

d) Que, em face dos recibos das cauções apresentados pelos doentes pensionistas, inscrevam, no aludido impresso as datas em que as mesmas forem efectuadas, para sua observação e oportunos avisos;

e) Que, dando-se o caso (que deve ser muito excepcional), de qualquer doente pensionista não efectuar as cauções devidas no prazo de 2 meses após os sucessivos avisos, sejam os motivos alegados pelo doente imediatamente comunicados, por escrito, aos Serviços de Expediente, para providenciar.

Ao Enfermeiro-chefe de...

Em cumprimento da *Ordem de Serviço* n.º 132, seja avisado o doente... pensionista de... classe, admitido em.../.../1937, de que tem de efectuar, mensalmente, na Tesouraria dos H. U. C., o depósito de Esc. ...\$...

Anotações:

Depósito em.../.../1937 — .../.../1937 — .../.../1937 — .../.../1937 — .../.../1937 — .../.../1937 — .../.../1937 — .../.../1937.

Fiador:...

Especialidades — n.º das requisições?

Radiografias — n.º dos talões?

(Este impresso deve acompanhar a papeleta na data da alta).

O Director,

Angelo da Fonseca.

N.º 133

Em 1 de Junho de 1937.

Tendo esta Direcção determinado, após parecer favorável do Conselho Administrativo, de 26 de Maio último:

1.º — Que os doentes dos Q. P., sempre que seja possível, sejam atendidos nos pedidos de extraordinários, e

2.º — Que estes lhe sejam debitados em conformidade com o § 2.º do artigo 3.º do Decreto n.º 11:625, de 30 de Abril de 1936.

São agora publicadas as instruções complementares para o respectivo cumprimento.

Os Enfermeiros-Chefes requisitarão aos Serviços Administrativos tudo quanto os doentes pensionistas, entregues aos seus cuidados, lhes peçam,

desde que o seu médico assistente o autorize e prescreva na respectiva papeleta.

Tratando-se de dietas, o respectivo Enfermeiro-Chefe requisitará no mapa a dieta prescrita, conforme o que se encontra tabelado, sem mais qualquer indicação.

Tratando-se de géneros de alimentação, que não constem da dieta prescrita, preencherá o impresso n.º 227 do qual enviará o original e duplicado aos Serviços Administrativos, nos dias úteis das 11 às 17 horas e em todos os outros dias e horas à dispensa, para lhe ser fornecido com a urgência que seja possível.

Um dos impressos já arquivado nos Serviços Administrativos, e o outro, com o preço respectivo, será enviado à Contabilidade para ser apenso à conta do doente a que disser respeito e a sua importância recebida do mesmo doente no fim de cada mês, quando seja feita a liquidação mensal, ou quando fôr feita a liquidação das contas referentes ao doente.

Em todos os casos as requisições serão sempre visadas pelo Fiscal, que autenticará com a sua assinatura e assumirá por isso a responsabilidade de que o artigo ou género requisitado está devidamente prescrito pelo médico assistente.

Quando o doente prove que a requisição de qualquer extraordinário foi feita sem a sua prévia autorização, a importância respectiva será descontada ao enfermeiro que a subscreveu.

— Até prova em contrário, a requisição do enfermeiro presume-se sempre como tendo sido autorizada pelo doente, e como tal será considerada pela contabilidade, para efeitos de cobrança.

Quando se trate de especialidades farmacêuticas, o original e duplicado da requisição serão enviados à Farmácia para lhe dar execução.

Os Serviços Farmacêuticos enviarão todos os dias para a Contabilidade as requisições executadas no dia anterior e destinadas aos doentes pensionistas, mencionando nas mesmas a importância a cobrar.

No fim de cada mês os Serviços Farmacêuticos enviarão também aos Serviços Administrativos uma relação discriminada das requisições satisfeitas no mês anterior, conforme o que fica determinado, preenchendo o mapa modelo n.º 228.

Qualquer outro artigo que o doente deseje, que não seja dietas ou especialidades farmacêuticas, poderá ser igualmente requisitado em impresso especial n.º 229, o qual deverá levar a assinatura do doente, quando seja possível, ou da Companhia, quando a tenha.

Esta requisição seguirá os mesmos trâmites das requisições de géneros extraordinários para dietas.

O Director,

Angelo da Fonseca.

N.º 134

Em 15 de Junho de 1937.

Depois de aprovados pelo Conselho Escolar, em sua sessão de 8 de Abril último, se publicam os novos Programas — Curso Geral e Curso Complementar — da Escola de Enfermagem «Dr. Angelo da Fonseca» (Volume VI, págs. XXVII a XXX).

O Director,

Angelo da Fonseca.

N.º 135

Em 12 de Julho de 1937.

Sendo freqüente a quebra de vidros das janelas e portas dos diversos edificios hospitalares sem facilidade de se poder receber a respectiva importância por impossibilidade de se conhecer imediatamente o seu custo, situação esta com que é necessário acabar, determino:

- 1.º — O preço dos vidros, tipo vulgar, de janelas ou portas, quando tenham de ser pagos por quem os tenha partido, será calculado na base de 35\$00 Escudos' por metro quadrado.
- 2.º — Quando seja requisitada a substituição de qualquer vidro, naquelas condições, o requisitante dirá as medidas exactas do vidro que requisita.
- 3.º — O preço base poderá ser alterado em qualquer ocasião, sofrendo as alterações do preço do vidro no mercado.
- 4.º — Os Serviços Administrativos regulamentarão a forma de cobrança das requisições nas condições citadas.

O Director,

Angelo da Fonseca.

N.º 136

Em 27 de Julho de 1937.

Completando as tabelas de dietas já em uso nestes Hospitais se publicam as dietas — 7-F e 8-F.

7-F — Dietas de Caldos e Frutas

Quantidade	Albuminóides	Calorias
Batata	1,15	60,62
Cenora	0,63	31,76
Nabo	0,73	24,18
Caldo de Méry		
Batata	1,15	60,62
Cenora	0,63	31,76
Nabo	0,73	24,18
Feijão	1,73	34,41
Ervilha	1,36	22,48
	5,60	173,45

Quantidade		Albuminóides	Calorias
Caldo de Comby			
Trigo	} uma colher de sopa	2,53	88,03
Cevadilha		1,85	73,54
Milho Moído		1,43	69,77
Feijão sêco		6,22	100,17
Ervilha sêca		3,87	67,24
Lentilhas		4,08	67,48
		19,98	466,23
Água	3 litros.		
Sal	5 gramas.		
Caldo de Mouriquaud			
Arroz sem casca	} a a uma colher de sopa	2,15	103,73
Cevada sem casca		1,85	73,54
Trigo completo		2,53	88,03
		6,53	265,30
Água	3 litros.		
Sal	5 gramas.		
89. Caldos de galinha		18 grs.	124,35
18. Caldos de farinha		2,25	237,80

Além dos caldos tabelados por prescrição clínica podem ser abonadas mais 6 laranjas.

8-F — Dieta de Frutas e Caldos

Quantidade máxima que pode ser abonada para cada dieta

Quantidade		Albuminóides	Calorias
Tangerina	2k	0,16	893
Laranja	2k	1,02	1,019
Maçã	1k,500	0,375	924
Pera	1k,500	0,645	951
Uvas	1k,200	1,152	1,093
Pêçegos	1k,500	1,155	983
Cerejas	1k,500	1,425	1,160
Nêperas	1k	0,29	1,031
Bananas	1k	1,21	996
Caldos			
Batata	} a a 65 grs.	1,15	60,62
Cenora		0,63	31,76
Nabo		0,73	24,18
		2,51	116,56
Caldo de Mery			
Batata	} a a 65 grs.	1,15	60,62
Cenora		0,63	31,76
Nabo		0,73	24,18
Feijão	} a a 25 grs.	1,73	34,41
Ervilha		1,36	22,48
		5,60	173,45

Quantidade	Albuminóides	Calorias
Caldo de Comby		
Trigo	2,53	88,03
Cevadilha	1,85	73,54
Milho moído	1,43	69,77
Feijão sêco	6,22	100,17
Ervilha sêca	3,87	67,24
Lentilhas	4,08	67,48
} uma colher de sopa.		
	19,98	466,23
Água 3 litros.		
Sal 5 gramas.		
Caldo de Mouriquaud		
Arroz sem casca	2,15	103,73
Cevada sem casca	1,85	73,54
Trigo completo	2,53	88,03
} a a uma colher de sopa		
	6,53	265,30
Água 3 litros.		
Sal 5 gramas.		
89. Caldos de galinha	18 grs.	124,35
18. Caldos de farinha	2,25	237,80
Compotas		
Maçã 100 grs.	0,25	188,55
Pera 100 grs.	0,43	194,10
Marmelada 50 grs.	0,25	132,95
Geleia de frutas 100 grs.	0,10	125,65

Além das frutas tabeladas por prescrição clínica, pode ser abonada mais um tipo do caldo ou compota por cada dieta 1.^a F.

Por esta forma se dá também conhecimento que os Serviços Administrativos ficam autorizados a substituir a fruta requisitada pela fruta da época.

O Director,

Angelo da Fonseca.

N.º 137

Em 30 de Julho de 1937.

Esta Direcção tem notado que se desperdiça muita celulose.

Não só nas aplicações usuais se gasta, sem qualquer preocupação de restrição, como se verifica que se lhe dá as mais variadas e menos justificáveis aplicações.

Ora a celulose aumentou muito de preço e a importância do seu custo pesa, sensivelmente, no orçamento hospitalar.

A Direcção chama a atenção de todos os enfermeiros para o referido consumo e aproveita o ensejo para mais uma vez recomendar — economia, muita economia.

À Repartição Fiscal, enfermeiros-chefes e enfermeiros-encarregados se recomenda a necessária fiscalização e o recurso dos meios regulamentares para o cumprimento de tôdas as determinações desta Direcção.

O Director,

Angelo da Fonseca.

N.º 138

Em 12 de Agosto de 1937.

Com a presente *Ordem de Serviço* fica autorizada a instalação, nestes Hospitais, de um *Laboratório de Cardiologia*.

A proposta para a criação dêste serviço teve o parecer unânime do Conselho Técnico dêstes Hospitais, em sua sessão de 3 de Maio p. p. e a aprovação do Conselho da Faculdade de Medicina em sessão de 12 de Junho último.

Por proposta da Classe de Medicina Interna da Faculdade, assumirá a Direcção do *Laboratório de Cardiologia* o Professor e Director de Serviços Clínicos dêstes Hospitais, *Ex.º Sr. Dr. João Maria Porto*.

Depois de aprovado pelo Conselho Técnico dêstes Hospitais e pelo Conselho Escolar da Faculdade de Medicina se publica o respectivo regulamento:

Regulamento do Laboratório de Cardiologia

Artigo 1.º—O Laboratório de Cardiologia destina-se a prestar auxílio aos doentes Hospitalizados e a trabalhos de investigação científica.

Art. 2.º—Êste Laboratório só utilizará o material clínico dos Hospitais da Universidade.

Art. 3.º—Êste Laboratório será dirigido por um Professor do 6.º Grupo (Medicina Interna), por êste proposto ao Conselho da Faculdade.

Art. 4.º—Qualquer Professor catedrático poderá utilizar os serviços do Laboratório; qualquer outro clínico dos Hospitais da Universidade poderá igualmente utilizá-los indicando previamente por escrito a natureza dos trabalhos a realizar. O Director dará a necessária autorização se julgar proveitosa a colaboração do Laboratório.

Art. 5.º—O pessoal do Laboratório será constituído pelo Director, pessoal técnico e auxiliar.

Art. 6.º—O Laboratório funcionará todos os dias úteis às horas habituais do trabalho.

Art. 7.º—Compete ao Director:

- 1.º—Promover, orientar e distribuir os trabalhos a realizar;
- 2.º—Manter a boa ordem e disciplina no Laboratório;

3.º — Propor superiormente quaisquer modificações que venha a entender convenientes e ainda providenciar nos casos omissos.

Art. 8.º — Compete ao pessoal técnico:

Colaborar com o Director nos serviços do Laboratório e executar os trabalhos que lhes forem distribuídos pelo Director.

Disposições transitórias

Art. 9.º — O Professor actualmente eleito pela Faculdade de Medicina, Director do Laboratório de Cardiologia, continuará no exercício das suas funções, nos termos dêste Regulamento.

O Director,

Angelo da Fonseca.

N.º 139

Em 30 de Agosto de 1937.

Havendo necessidade de regulamentar a substituição do chefe dos Serviços Administrativos dêstes Hospitais, quando das suas faltas ou impedimentos, tendo em atenção o que se encontra legislado, para casos idênticos, determino:

1.º — O chefe dos Serviços Administrativos dos Hospitais, será substituído, nas suas faltas ou impedimentos, pelo funcionário mais categorizado dos serviços a seu cargo, que é neste caso o chefe dos Serviços Farmacêuticos;

2.º — Êste funcionário, em exercício de chefe dos Serviços Administrativos, nos casos previstos no artigo anterior, acumulará as duas funções, assinando e em tudo procedendo como se fôsse o próprio chefe dos Serviços até à apresentação do funcionário substituído.

O Director,

Angelo da Fonseca.

N.º 140

Em 20 de Outubro de 1937.

Tendo em vista o que me foi solicitado pela Fiscalização dos Serviços Radio-Eléctricos, determino:

Que todos os aparelhos electro-medicinaes, susceptíveis de prejudicar as audições radio-fónicas deixem de funcionar em todos os dias das 12 às 14 horas e depois das 18, salvo caso de fôrça maior, devidamente justificado.

N.º 141

Em 13 de Dezembro de 1937.

Presentemente, os doentes internados, por urgência, são admitidos nos Serviços Clínicos correspondentes às Cadeiras de Clínica Médica e Clínica Cirúrgica.

Tornando-se, porém, indispensável alterar estas disposições na parte que diz respeito aos doentes portadores de doenças infecto-contagiosas, determino :

- 1.º — A hospitalização destes doentes, passará a fazer-se de futuro, directamente, nas enfermarias de Doenças Infecciosas (I. h. e I. m.);
- 2.º — Para êste efeito, serão armadas, quando necessário, nessas clínicas, as camas suplementares indispensáveis;
- 3.º — Fora da hora ordinária da aceitação, o internamento destes doentes só poderá ser feito por intermédio do médico de serviço.

O Director,

Angelo da Fonseca.

N.º 142

Em 5 de Janeiro de 1938.

Havendo necessidade de regularizar o serviço de remessa de peças anatómicas para o Instituto de Anatomia Patológica, de harmonia com as indicações dadas pelo Prof. Director do mesmo Instituto, determino:

- 1.º — Que as peças anatómicas colhidas nas intervenções cirúrgicas, realizadas nos diversos serviços, sejam remetidas ao Instituto de Anatomia Patológica das 14 às 15 horas, em todos os dias úteis, mediante contra-recibo;
- 2.º — Que essas peças anatómicas, sejam colocadas em soluto de formol a 5%, em sôro fisiológico, logo após a sua extracção;
- 3.º — Que ficam responsáveis pela execução desta *Ordem de Serviço* os enfermeiros-chefes das respectivas secções.

O Director,

Angelo da Fonseca.

N.º 143

Em 9 de Março de 1938.

Como consequência das últimas nomeações do pessoal de enfermagem, esta Direcção determina as seguintes colocações:

- 1.ª Sub-Secção Cirúrgica h.:
- 3.ª C. h., Ot. h. e Laboratório de Ortopedia;
- Enfermeiro-Chefe, *José Silvério Pita.*

2.^a Sub-Secção Cirúrgica h.:

1.^a C. h., 2.^a C. h., O. h. e L. h.:

Enfermeiro-Chefe, *António Fernandes Ferraz*.

3.^a Sub-Secção Cirúrgica h.:

Arsenal Cirúrgico, S. O. h., S. O. de Q. P., S. O. de 3.^a C. h. S. O. de Cirurgia Experimental, Serviços de transfusão de sangue, Serviços de Endoscopia, Serviços de Roentgen-diagnóstico e Roentgen-operações:

Enfermeiro-Chefe, *José Pinto Teles*.

Sub-Secção de Urologia:

U. h., U. h. operados, Q. U. e Sala de Endoscopia;

Enfermeiro-Chefe, *Eduardo da Silva*.

Secção Médica h.:

1.^a, 2.^a, 3.^a, 4.^a, M. h. e N. h.:

Enfermeiro-Chefe, *Aires Barata*.

1.^a Sub-Secção Cirúrgica m.:

S. O. m., 3.^a C. m. (aséptica) U. m., G. e O. m.:

Enfermeira-Chefe, *Olinda Júlio*.

2.^a Sub-Secção Cirúrgica m.:

1.^a, 2.^a e 3.^a C. m. (aséptica) L. m. e Ot. m.:

Enfermeira-Chefe, *Maria Pilar Pires*.

Sub-Secção da Central de Esterilizações:

Enfermeira-Chefe: *Amélia Duarte Ferreira*.

Secção Médica m.:

1.^a, 2.^a, 3.^a e 4.^a M. m., P., N. m. e Q. N.:

Enfermeira-Chefe, *Maria do Carmo Duarte*.

1.^a Sub-Secção do Hospital do Castelo:

D. m., D. h., D. S., serviços de tina e leproso:

Enfermeiro-Chefe, *José António Agostinho*.

2.^a Sub-Secção do Hospital do Castelo:

T. h., T. m., I. h. e I. m., Enfermaria Prisão e D. T.:

Enfermeiro Sub-Chefe, graduado em enfermeiro-chefe, *Júlio dos Santos Apóstolo*.

Sub-Secção de Q. 1.:

Enfermeiro-Chefe, *Adolfo Costa*.

Sub-Secção de Q. 2.:

Enfermeiro-Chefe, *António dos Santos Apóstolo*.

Sub-Secção de Q. C. m.:

Enfermeira-Chefe, *Cristina Augusta Júlio*.

Sub-Secção do Banco e Consultas Externas:

Enfermeiro-Chefe, *Francisco dos Santos Apóstolo*.

Clínica Dr. Daniel de Matos:

Enfermeira-Chefe, *Ermelinda de Matos*.

O Director,

Angelo da Fonseca.

N.º 144

Em 9 de Março de 1938.

As requisições de águas gasosas para efeitos terapêuticos têm vindo a ser apresentadas nos Serviços Administrativos para autorização.

Tratando-se, porém, de um medicamento que é prescrito pelo respectivo clínico e se encontra no receituário geral, não deverá a referida requisição ser apresentada nos Serviços Administrativos para autorização, mas ser enviada aos Serviços Farmacêuticos para ter o mesmo seguimento que têm as requisições de especialidades farmacêuticas.

Nesta conformidade, determino:

- 1.º — As requisições de águas gasosas medicinais serão requisitadas aos Serviços Farmacêuticos nas mesmas condições em que o são os outros medicamentos;
- 2.º — Os Serviços Farmacêuticos procederão com estas requisições da mesma forma como procedem com tôdas as outras referentes a especialidades farmacêuticas;
- 3.º — Para cumprimento do disposto nos artigos anteriores estas águas passam a pertencer aos depósitos dos Serviços Farmacêuticos.

O Director,

Angelo da Fonseca.

N.º 145

Em 23 de Abril de 1938.

Por documentação variada, que me tem sido presente, verifica-se que à Contabilidade não chegam com a necessária regularidade e oportunidade os elementos indispensáveis para a escrituração dos seus Livros;

Haja em vista as dificuldades verificadas na escrita do livro de Contas Correntes com as várias Câmaras Municipais;

E porque é necessário e urgente regularizar estes serviços, esta Direcção determina:

- 1.º — Que o Enfermeiro-Encarregado da Aceitação envie, diàriamente, aos serviços de expediente, devidamente preenchidos, dois mapas do modelo junto com a indicação dos doentes hospitalizados, um para homens, outro para mulheres; êsses mapas servirão assim, inicialmente, de guias de remessa para os referidos boletins;
- 2.º — Que feita a necessária conferência se enviem, em seguida, êsses mesmos mapas à Contabilidade que, desta forma fica com conhecimento não só do número total de doentes internados, mas muito parti-

cularmente na posse de notas com a indicação de todos os pensionistas admitidos e de todos os doentes hospitalizados de que as Câmaras Municipais e Misericórdias são responsáveis por despesas de tratamento;

3.º — Que, também, diàriamente, o Registo de Aceitação de Doentes envie à Contabilidade uma relação com a alta de todos os doentes, facultando-lhe ainda todos os elementos indispensáveis à sua escrita;

4.º — Para boa execução da presente *Ordem de Serviço*, deverá ser requisitada imediatamente a impressão de mapas do modelo apenso, com que se formarão livros de 250 fôlhas e também a impressão de modelos destinados às relações referidas no número anterior.

O Director,

Angelo da Fonseca.

N.º 146

Em 22 de Abril de 1938.

A partir do dia 1 de Maio próximo, os Enfermeiros-chefes dos Serviços de Expediente Operatórios são obrigados a enviar, diàriamente, aos Serviços, devidamente preenchido, tanto na parte administrativa como na parte Clínica, o mapa diário modelo n.º 112, onde se registará o movimento operatório do dia anterior. Para êste efeito serão organizados quatro centros Operatórios pela forma seguinte:

1.º — Sala de Operações homens, Sala de operações, Séptica (3.ª C. h.), Sala de Operações de Q. P., Endoscopia e Rontgen-operações.

2.º — Salas de Operações mulheres e Sala de operações Séptica (3.ª C. m.);

3.º — Banco e Consultas Externas;

4.º — Clínica Dr. Daniel de Matos.

Com os referidos mapas, os Serviços de Expediente organizarão um livro de fôlhas soltas onde serão colocados os quatro mapas que todos os dias são enviados pelos Centros Operatórios.

O assistente de Clínica Cirúrgica, Dr. António Nunes da Costa fica encarregado de, mensalmente, proceder à revisão da parte Clínica dos referidos mapas.

A parte Administrativa ou Clínica, que os Centros Operatórios não preenchem no mapa, por falta de elementos, será concluída pelos Serviços de Expediente, obtidos os necessários elementos da papeleta do respectivo doente.

Os mapas serão visados pelo Chefe dos Serviços de Expediente que ficará responsável, perante esta Direcção pelo exacto cumprimento da presente *Ordem de Serviço*.

O Director,

Angelo da Fonseca.

N.º 147

Em 2 de Maio de 1938.

No Banco, o enfermeiro-sub-chefe António Paulos, encarregado da escrita das Consultas Externas e Admissão de doentes, presta serviços de escrita de grande importância, quer no preenchimento dos respectivos livros, quer na organização de várias estatísticas.

Torna-se, pois, absolutamente necessário assegurar a continuidade dêsse serviço, e, embaraços têm surgido muitas vezes, nos impedimentos eventuais do referido funcionário.

E porque convém familiarizar grande número de empregados com aquêlê serviço, o que se poderá conseguir sem prejuízo dos restantes, esta Direcção determina:

1.º — Que na parte da tarde, dois empregados, em serviço do Banco, sejam diàriamente escalados a-fim-de coadjuvarem o enfermeiro Paulos na organização daqueles trabalhos;

2.º — Que, às mesmas horas, todos os praticantes e tirocinantes, vão passando por aquela secção a-fim-de serem industriados no mesmo serviço, dando uns vez aos outros, ao passo que fôr sendo feita a respectiva habilitação;

3.º — Finalmente, que durante as horas ordinárias da aceitação, também os praticantes e tirocinantes sejam escalados, para o serviço de escrita do Banco, mas neste período, apenas um de cada vez, a-fim-de melhor se habilitarem nos serviços de escrita e tomarem maior contacto com as disposições regulamentares applicáveis, de forma a ficarem aptos a substituir o respectivo enfermeiro-encarregado.

§ único. — Essa habilitação passa a ser condição de preferência para a promoção do pessoal referido.

O Director,

Angelo da Fonseca.

N.º 148

Em 5 de Maio de 1938.

Em aditamento ao artigo 17.º do Regulamento dêstes Hospitais (Dec. n.º 19:660), fica determinado que os boletins enviados pelos Chefes de Serviço, depois de visados pelo Fiscal, serão arquivados nos Serviços de Expediente.

Da mesma forma se procederá com o movimento radiológico do Banco.

Só serão enviados a despacho da Direcção, aqueles boletins que relatem qualquer ocorrência ou irregularidade, depois de cumprido o disposto no artigo 9.º do citado Regulamento.

O Director,

Angelo da Fonseca.

N.º 149

Em 26 de Agosto de 1938.

Considerando que a orgânica da Direcção e Administração dos Hospitais da Universidade de Coimbra foi muito modificada pelas disposições do Decreto n.º 27.426, de 31 de Dezembro de 1936, e respectivo quadro de pessoal fixado por despacho do Ex.^{mo} Ministro do Interior, publicado no *Diário do Governo*, II Série, de 15 de Janeiro de 1937;

Considerando que pelos motivos expostos cumpre regulamentar as atribuições do pessoal, não definidas no referido decreto;

Emquanto S. Ex.^a o Ministro do Interior não publicar qualquer regulamento definitivo, entra imediatamente em execução a presente ordem de serviço, contendo o

Regulamento provisório

Artigo 1.º — A Direcção e Administração dos Hospitais da Universidade de Coimbra, sob a Direcção e Presidência de um Professor Cate drático da Faculdade de Medicina da Universidade de Coimbra, dividir-se-á em 2 Serviços distintos, autónomos entre si, deno minados:

- a) Serviços Centrais e de Expediente;
- b) Serviços Administrativos.

Art. 2.º — Os Serviços Centrais e de Expediente, subdividir-se-ão em:

- a) Expediente e Arquivo;
- b) Pessoal e Estatísticas;
- c) Registo e Admissão de Doentes;
- d) Contabilidade;
- e) Tesouraria.

Art. 3.º — Os Serviços Administrativos, subdividir-se-ão em:

- a) Serviços de Abastecimento;
- b) Depósitos Gerais;
- c) Rouparia e Lavandaria;
- d) Despensa e Cosinhas;
- e) Transportes.

§ único — Enquanto não houver um Engenheiro-Chefe para os Serviços Industriais, ficarão estes subordinados aos Serviços Administrativos.

Art. 4.º — Os Serviços Centrais de Expediente e Serviços Administrativos serão dirigidos cada um por um Chefe de Serviços, os quais responderão perante o Director por todos os serviços a seu cargo e pelo pessoal seu subordinado.

§ único — O pessoal dos Serviços será distribuído pelo Director dos Hospitais, mediante proposta dos respectivos Chefes dos Serviços.

Art. 5.º — *Aos Serviços Centrais de Expediente, compete:*

1.º — **Ao Expediente e Arquivo:**

- a) Registo e distribuição de toda a correspondência oficial, consultas, representações, requerimentos e outros documentos;
- b) Cópia de toda a correspondência a expedir por todos os Serviços de Expediente, seu registo e bem assim os registos dos despachos e deliberações do Director respeitantes aos diversos assuntos;
- c) Registo de leis, decretos, portarias, ordens de serviço e despachos de execução permanente relativos aos serviços hospitalares, organização do respectivo índice e sinopse geral;
- d) Participação para Juízo de todas as ocorrências de natureza criminal que se tenham passado dentro do recinto dos Hospitais, e seu registo;
- e) Expedição de todos os elementos necessários para a instauração de processos de natureza contenciosa em que os Hospitais sejam interessados, ou para sua defesa nos processos em que sejam demandados;
- f) Registo de todas as causas de natureza criminal ou contenciosa em que os Hospitais sejam interessados;
- g) Comunicação a todos os funcionários a quem interessem ou tenham de dar-lhes cumprimento dos despachos e *Ordens de Serviço* da Direcção;
- h) Registo de procurações outorgadas;
- i) Passagem de certidões da sua competência quando requeridas e devidamente autorizadas pela Direcção;
- j) Comunicação a todos os serviços, das informações que por elles lhe forem solicitadas e de todos os elementos de que disponha e àqueles se tornem precisos para o desempenho das suas atribuições;
- l) Redacção de toda a correspondência que lhe disser respeito;
- m) Arquivo de todos os livros e processos findos e de quaisquer documentos relativos aos serviços hospitalares que para tal fim lhes sejam enviados;
- n) Organização do índice e sinopse geral do arquivo.

2.º — **Ao pessoal de estatísticas:**

- a) Organização dos processos de concursos, nomeações, promoções, transferências, contratos do pessoal, aposentações, redacção dos respectivos diplomas, autos de posse, reunião de todos os

- documentos e diplomas destinados à assinatura do Director ou a enviar para a Direcção Geral de Assistência;
- b) Registo dos processos disciplinares, suspensões, exonerações, demissões ou qualquer castigo;
 - c) Registo, movimento e cadastro do pessoal e listas de antiguidade de todos os funcionários hospitalares;
 - d) Registo de diplomas de funções públicas e de funções técnicas emitidas pelo Ministério do Interior ou pela Direcção Geral de Assistência e referentes ao pessoal dos Hospitais;
 - e) Comunicação, dentro de 24 horas, à Contabilidade e aos Serviços Administrativos, dos despachos que impliquem alteração de responsáveis por inventários;
 - f) Comunicação imediata à Contabilidade e aos Serviços Administrativos de tôdas as admissões, demissões, transferências ou qualquer facto que modifique o quadro do pessoal dos Hospitais, qualquer que seja a sua categoria ou forma de admissão;
 - g) Comunicação imediata à Contabilidade de tôdas as faltas, licenças e situação de funcionários, das quais depende o abono de vencimentos;
 - h) Organização da estatística administrativa para cujo fim os diversos serviços hospitalares prestarão os elementos indispensáveis;
 - i) Organização da estatística comparada do movimento de doentes dentro dos Hospitais, referente aos três últimos anos decorridos;
 - j) Organização da estatística comparada do movimento operatório dentro das respectivas clínicas, referente aos três últimos anos decorridos;
 - l) Remessa à Direcção Geral da Estatística de todos os elementos que por ela sejam solicitados aos Hospitais;
 - m) Remessa para a tipografia e revisão de tôdas as estatísticas ordenadas pelo Director para serem publicadas no respectivo *Boletim*;
 - n) Remessa para o arquivo de todos os livros e processos findos e de quaisquer documentos relativos a serviços hospitalares que convenha arquivar.

3.º — Ao registo e admissão de doentes:

- a) Inscrever em livros especiais o nome de todos os doentes admitidos a tratamento, suas transferências, altas e falecimentos;
- b) Elaborar diàriamente o mapa do movimento desses doentes e da sua existência nas diversas enfermarias e serviços;
- c) Organizar a estatística anual do mesmo movimento, por enfermarias, serviços e hospitais, e enviá-la ao serviço de estatística;
- d) Enviar diàriamente à Contabilidade e aos Serviços Administrativos um boletim donde conste todo o movimento dos doentes dentro dos Hospitais, nesse dia;
- e) Enviar diàriamente à Contabilidade um boletim donde conste o movimento de doentes sinistrados, acompanhado dos respectivos documentos de responsabilidade;
- f) Enviar diàriamente à Contabilidade tôdas as guias de responsabilidade das Câmaras Municipais pela despesa com o tratamento de

doentes a cargo das mesmas, depois de convenientemente registadas, com o carimbo dêsse registo, contendo a nota das baixas, sendo-lhe devolvidas oportunamente para voltarem à Contabilidade com a nota das altas ou falecimentos, para assim poder completar-se o lançamento das despesas nas respectivas contas;

- g) Passar tôdas as certidões que tenham de ser extraídas dos livros de registo de doentes;
- h) Distribuir os doentes admitidos pelas diversas enfermarias, de harmonia com as indicações constantes do boletim clínico;
- i) Fornecer imediatamente à Contabilidade todos os elementos que lhe sejam pedidos para a boa organização e rápida liquidação das contas com os doentes;
- j) Participar diàriamente ao serviço de estatística a entrada dos doentes que foram internados ou curados no Banco em consequência de desastres ou de agressões.

4.º — À Contabilidade:

- a) Elaboração dos orçamentos, de acôrdo com os Serviços Administrativos;
- b) Elaboração das contas de Gerência e sua remessa ao Tribunal de Contas;
- c) Balanços mensais à Tesouraria e todos os extraordinários que forem ordenados pela Direcção;
- d) Escrituração do livro Caixa;
- e) Escrituração do livro dos documentos de despesa paga para serem enviados ao Tribunal de Contas;
- f) Promoção da cobrança de todos os rendimentos hospitalares;
- g) Informação sôbre assuntos concernentes a legados pios, foros, rendas e em geral a tôdas as receitas hospitalares;
- h) Escrituração relativa a títulos de dívida pública e papéis de crédito;
- i) Remessa à Tesouraria de todos os documentos necessários à cobrança de receitas;
- j) Verificação, escrituração e liquidação das ordens de pagamento de tôdas as despesas dos Hospitais;
- k) Processamento das fôlhas de vencimentos de todos os empregados hospitalares, de forma a poderem ser pagas nos dias determinados pela Direcção;
- l) Contas correntes das despesas com as diversas rubricas orçamentais, de forma a saber-se em todo o momento as importâncias liquidadas e disponíveis;
- m) Liquidação de vencimentos;
- n) Contas correntes com os fornecedores;
- o) Escrituração dos livros de registo de vencimentos;
- p) Pôr cabimento de verba em todos os documentos em que o mesmo seja exigido;
- q) Remessa à Direcção, até ao dia 15 de cada mês, de mapa descreminando as importâncias pagas durante o mês anterior por conta das diversas rubricas orçamentais, indicando o saldo existente;

- r) Remessa à Direcção, até ao dia 10 de cada mês, do mapa discriminativo da situação das receitas referentes ao mês anterior, discriminadas de acôrdo com a previsão orçamental;
- s) Remessa aos Serviços Administrativos, após a sua execução, de uma cópia dos orçamentos elaborados e enviados à Direcção Geral de Assistência;
- t) Redacção da correspondência que disser respeito à Contabilidade;
- u) Enviar para o arquivo todos os livros e processos findos e quaisquer documentos relativos a serviços hospitalares que convenha arquivar.

5.º — À Tesouraria funcionando sob a única responsabilidade do Tesoureiro:

- a) Receber e arrecadar as receitas dos Hospitais, em dinheiro, títulos ou papéis de crédito;
- b) Promover a cobrança de todos os créditos;
- c) Restituir à Contabilidade, até 30 dias depois de lhe haverem sido entregues, os documentos cujas importâncias não poder cobrar com os esclarecimentos que tiver obtido;
- d) Promover a cobrança de letras, cheques, ordens de pagamento e vales do correio que sejam entregues;
- e) Receber das instâncias oficiais os fundos hospitalares;
- f) Receber em depósito os valores que por ordem da Direcção devam ser depositados na Tesouraria;
- g) Receber, por depósito, para serem restituídos, lacrados e selados, como os tenha recebido, todos os valores, papéis e documentos dos doentes hospitalizados;

§ único — Os valores não reclamados pelos herdeiros dos doentes falecidos, serão vendidos em leilão, depois de avaliados, o qual será ordenado pela Direcção;

- h) Efectuar todos os pagamentos devidamente autorizados e verificar a autenticidade dos documentos e a sua legalidade, exigindo os competentes recibos de modo que fique ressalvada a sua responsabilidade, devendo também verificar se as estampilhas fiscaes estão devida e legalmente inutilizadas e correspondem às importâncias pagas;
- i) Depositar na Caixa Geral de Depósitos, Crédito e Previdência, de acôrdo com a Contabilidade, as quantias que excedam as necessidades imediatas do cofre;
- j) Enviar à Contabilidade, até às 16 horas de cada dia, um balancete do Caixa com o movimento relativo ao mesmo dia. Êste balancete, depois de autenticado pelo Contabilista, será enviado à Direcção pelo Chefe dos Serviços Centrais de Expediente, com as informações escritas que o mesmo julgar convenientes;
- l) Facultar e auxiliar a realização dos balanços mensais e quaisquer outros ordenados pela Direcção; a estes balanços assistirá sem-

pre o Conselho Administrativo dos Hospitais, que é o responsável pela exactidão dos mesmos balanços.

Art. 6.º — *Aos Serviços Administrativos, compete:*

1.º — *Serviços de Abastecimentos:*

- a) Elaborar e assinar todo o expediente dos serviços a seu cargo;
- b) Formular os pedidos de autorização ao Conselho Administrativo para fornecimento dos artigos e géneros necessários aos Hospitais;
- c) Enviar ao C. A. para adjudicação, os processos feitos por consulta directa, depois de devidamente concluídos;
- d) Requisitar aos fornecedores preferidos os artigos ou géneros que o Conselho Administrativo tenha resolvido adjudicar-lhes;
- e) Procurar que os depósitos estejam regularmente abastecidos para poderem satisfazer de pronto as requisições dos diversos serviços, quando se trate de artigos ou géneros de consumo corrente;
- f) Promover a aquisição de géneros, artigos ou produtos nas condições legais e regulamentares;
- g) Mandar proceder ao consêrto de artigos que disso sejam susceptíveis e propor a venda em leilão dos inutilizados e dos que já não tenham aplicação nos Hospitais;
- h) Mandar julgar dos artigos que mereçam ou não consêrto, por uma comissão composta por si ou seu delegado, pelo fiscal, pelo responsável do inventário a que o artigo ou artigos digam respeito e por um funcionário dos serviços industriais, conforme o género do artigo a julgar;
- i) Facultar e auxiliar os balanços que devam ser dados no fim de cada ano e todos os que o C. A. ordenar às existências nos diversos depósitos a seu cargo;
- j) Elaborar e enviar mensalmente ao C. A. o balancete donde constem as diversas rubricas e verbas orçamentais destinadas à aquisição de géneros, artigos ou produtos, as importâncias das aquisições feitas e os saldos disponíveis;
- l) O confronto das facturas dos fornecedores com as guias de remessa que devem ter a nota de terem dado entrada nos respectivos depósitos;
- m) Enviar à Contabilidade tódas as facturas dos fornecedores com a nota de terem dado entrada os artigos nas mesmas discriminados e estarem os seus preços de acôrdo com as respectivas requisições, para sua conferência e processo de pagamento dentro dos prazos aceites;
- n) Fornecer ao Serviço de estatística todos os elementos que lhe sejam pedidos para elaboração das estatísticas económicas;
- o) Fornecer à Contabilidade os elementos necessários à elaboração dos orçamentos;
- p) Organizar o cadastro de toda a propriedade imobiliária e mobiliária dos Hospitais;

- q) Mandar verificar as existências dos inventários de todos os serviços, sempre que houver mudança de responsáveis. Estas verificações devem estar concluídas dentro de cinco dias a contar da data da comunicação;
- r) Escriturar os mapas dos géneros aplicados na confecção das dietas e refeições. As requisições dos serviços para a confecção das dietas e alimentação do pessoal devem dar entrada nos Serviços Administrativos até às 12 horas do dia anterior àquele a que respeitarem, enviadas pelo fiscal, e pelo mesmo devidamente rubricadas;
- s) Publicar e assinar todos os anúncios referentes a aquisições por concurso público, ou outros que pelo C. A. lhe sejam ordenados;
- t) Satisfazer tôdas as requisições do Arsenal Cirúrgico depois de devidamente autorizadas pelo C. A.;
- u) Organizar todos os processos de aquisição que enviará depois de concluídos ao C. A. para resolução;
- v) Submeter ao C. A. para ali serem abertas e devidamente rubricadas, tôdas as propostas recebidas para concursos públicos ou consultas directas.

2.º — Os Depósitos Gerais:

- Depósito de material farmacêutico;
- Depósito do arsenal cirúrgico;
- Depósito de tecidos, roupas e calçado;
- Despensa;
- Depósito de materiais de penso e de consumo;
- Depósito de móveis;
- Depósito de materiais diversos.

- a) O depósito de material farmacêutico, terá como fiel um 1.º ou 2.º ajudante dos Serviços Farmacêuticos e será tènicamente dirigido pelo Chefe dos Serviços Farmacêuticos;
- b) O Depósito do Arsenal cirúrgico, está sob a guarda e responsabilidade do fiel dos Hospitais, mas tènicamente dirigido pelo Enfermeiro-chefe encarregado do Arsenal cirúrgico;
- c) O depósito de tecidos, roupas e calçado estará sob a responsabilidade do encarregado da Rouparia e Lavandaria, o qual superintende também no corte e manufactura de roupas, pensos e ligaduras;
- d) A Despensa estará sob a responsabilidade do encarregado da Despensa e cosinhas;
- e) Todos os restantes depósitos ficam sob a responsabilidade directa do Fiel dos Hospitais.

3.º — Aos fiéis ou encarregados dos depósitos, compete:

- a) Escriturar os livros de entradas e saídas dos artigos, de maneira que se conheça permanentemente a existência nos depósitos e a média do consumo;

- b) Requisitar ao serviço de abastecimento tudo quanto seja necessário para terem os seus depósitos normalmente abastecidos para poderem ocorrer às requisições normais;
- c) Conferir todos os artigos entrados pela guia de remessa que os deve sempre acompanhar, verificar o seu estado e comunicar imediatamente ao Chefe dos Serviços Administrativos qualquer falta ou irregularidade que note;
- d) Rubricar as guias de remessa, depois de escrituradas no seu livro de entradas, anotar-lhe a data em que os artigos constantes da mesma deram entrada, e enviá-las em seguida para os S. A.;
- e) Providenciar para que todos os artigos ou géneros à sua guarda estejam bem resguardados, conservados e acondicionados.

4.º — Rouparia e Lavandaria, a cargo do respectivo Encarregado:

Além das atribuições já referidas nas alíneas do número anterior, compete-lhe ainda:

- a) Ter sob a sua guarda e responsabilidade o depósito de roupas feitas, providenciando para que as oficinas a seu cargo produzam de forma a manter sempre uma existência de roupas feitas para satisfazer de pronto as inutilizadas e quaisquer requisições que possam ser feitas por aumento de lotação;
- b) Manter uma escrita própria para saber com exactidão a quantidade de tecidos fornecidos à oficina e as roupas correspondentes recebidas e fabricadas com os mesmos tecidos;
- c) Vigiar os trabalhos da Lavandaria e oficinas de reparação de roupas, providenciando para que o depósito de roupas lavadas esteja abastecido para poder fornecer, em troca, aos diversos serviços, toda a roupa que os mesmos enviem para ser lavada;
- d) Vigiar e superintender no fabrico de sabão e lixívia e na desinfecção de roupas, quartos, etc., que sejam pedidos e superiormente ordenadas;
- e) Superintender e vigiar os trabalhos da oficina de colchoeiro e respectivo depósito.

5.º — Despensa e cosinhas, a cargo do respectivo Encarregado.

Além das atribuições já referidas nas alíneas do número 3.º, compete-lhe mais:

- a) Receber do Fiel os géneros pelo mesmo adquiridos no mercado, conferi-los, guardá-los e distribuí-los pelas cosinhas conforme as necessidades das mesmas;
- b) Ter sob a sua guarda e responsabilidade o frigorífico;
- c) Dar conhecimento ao Chefe dos Serviços Administrativos de qualquer facto extraordinário que verifique no fornecimento dos géneros, nas cosinhas, ou na distribuição das dietas;
- d) Vigiar que a distribuição das dietas nas enfermarias seja feita nas condições devidas e com regularidade;

e) Vigiar o serviço nas cozinhas, chamando a atenção do cosinheiro-chefe para qualquer facto anormal, e participar do pessoal quando veja que não são cumpridas as suas indicações.

6.º — Transportes.

Os transportes inter-hospitais e extra-hospitais, com excepção da auto-maca, dependem directamente dos Serviços de Abastecimento.

A auto-maca fica subordinada ao Fiscal dos Hospitais, dada a natureza especial do fim a que se destina.

Art. 7.º — Além dos Serviços Centrais de Expediente e dos Serviços Administrativos, haverá mais os Serviços Farmacêuticos, tènicamente autónomos, os quais se correspondem com o Director e Administrador dos Hospitais por intermédio dos Serviços de Expediente.

Atribuições do pessoal

Art. 8.º — Ao *Chefe dos Serviços de Expediente, compete:*

1.º — Apresentar ou enviar a despacho do Director, devidamente informados por escrito, todos os processos referentes a assuntos que por êle tenham de ser resolvidos;

§ único — Exceptuam-se os processos de carácter urgente, que poderão ser apresentados directamente a despacho pelos interessados;

2.º — Coligir e ministrar ao Director todos os dados, informações e esclarecimentos necessários à elaboração dos relatórios da Direcção e Gerência;

3.º — Assistir às sessões do Conselho Técnico e do Conselho Administrativo e redigir as actas das mesmas sessões, que deverá subscrever;

4.º — Como secretário da Escola de Enfermagem «Dr. Angelo da Fonseca», deverá redigir e subscrever tôdas as actas das sessões do Conselho Escolar;

5.º — Fazer cumprir tôdas as leis, regulamentos e ordens de serviço da Direcção, relativas ao serviço e regime interno dos Hospitais, levando imediatamente ao conhecimento do Director quando as mesmas não tenham pronta e imediata execução;

6.º — Assinar tôda a correspondência relativa ao expediente ordinário de todos os Serviços Centrais de Expediente, excepto a correspondência oficial com a Direcção Geral de Assistência ou entidades oficiais superiores;

7.º — Corresponder-se com os diversos serviços e funcionários hospitalares para a transmissão dos despachos da Direcção;

8.º — Conservar sob a sua guarda o sêlo branco da Direcção dos Hospitais;

- 9.º — Manter a ordem e regularidade indispensáveis ao bom funcionamento dos serviços a seu cargo, dando rápido expediente aos vários assuntos dos mesmos serviços dependentes;
- 10.º — Fiscalizar e encerrar diáriamente o livro do ponto de todo o pessoal seu subordinado;
- 11.º — Receber, abrir e enviar aos diversos serviços, no mesmo dia em que é recebida, depois de registada, toda a correspondência e mais documentos que lhe foram apresentados;
- 12.º — Propor todas as providências que julgar convenientes ao melhor funcionamento dos serviços sob a sua orientação;
- 13.º — Dar parecer escrito e fundamentado a todos os assuntos de carácter jurídico que pela Direcção sejam submetidos à sua apreciação e estudo;
- 14.º — Propor ao Director a distribuição do seu pessoal para a melhor eficiência dos trabalhos, fazendo manter entre todos a maior harmonia, ordem e disciplina;
- 15.º — Organizar e dirigir o arquivo geral e biblioteca dos Hospitais, catalogando devidamente todos os livros e documentos;
- 16.º — Passar e autenticar todas as certidões e cópias que sejam requeridas nos termos legais pelos interessados;
- 17.º — Informar sobre os requerimentos de licença apresentados pelo pessoal seu subordinado;
- 18.º — Enviar mensalmente ao Director um boletim, ilucidando-o do estado em que se encontram todos os serviços a seu cargo;
- 19.º — Assinar todas as requisições do que for necessário aos seus serviços;
- 20.º — Assinar com o tesoureiro e contabilista o mapa do movimento diário da tesouraria, confirmando a veracidade do mesmo mapa;
- 21.º — Assistir à conferência do cofre do tesoureiro em todos os balanços ordinários ou extraordinários que pelo Director sejam ordenados à tesouraria;
- 22.º — Visar todas as ordens de pagamento que tenham de ser submetidas à assinatura do Director;
- 23.º — Visar todas as requisições dos serviços internos, para poderem ser executadas pelos Serviços Administrativos, Serviços Farmacêuticos ou pelos Serviços Industriais, pelos quais serão devidamente distribuídas;
- 24.º — Visar todas as requisições a fazer aos fornecedores dos Hospitais, verificando previamente se as mesmas estão devidamente autorizadas pelo Conselho Administrativo, antes de as submeter ao despacho do Director;
- 25.º — Coligir toda a legislação que interesse aos Hospitais ou ao seu pessoal, organizando um índice alfabético e por assuntos;
- 26.º — Cumprir todas as ordens que a Direcção lhe dê, verbalmente ou por escrito;
- 27.º — Conservar-se em contacto permanente com o 2.º official encarregado do Pessoal e Estatísticas, a fim de este ter conhecimento dos assuntos em curso, e poder assim desempenhar as suas funções nas suas faltas ou impedimentos.

Art. 9.º — Ao encarregado do Pessoal e Estatísticas, compete:

- 1.º — Cumprir e fazer cumprir pelo pessoal seu subordinado tôdas as disposições legais e regulamentares, e as disposições das *Ordens de Serviço* que lhe digam respeito;
- 2.º — Organizar todos os processos referentes à admissão, promoção e transferência de todo o pessoal hospitalar;
- 3.º — Organizar e ter em dia o cadastro de todo o pessoal hospitalar, publicando anualmente a lista de antiguidades;
- 4.º — Comunicar imediatamente à Contabilidade e aos Serviços Administrativos qualquer movimento ou alteração que se dê no pessoal dos Hospitais;
- 5.º — Comunicar à contabilidade, para efeito da organização das fôlhas de vencimentos, tôdas as faltas, licenças ou qualquer outra situação que possa afectar os vencimentos dos funcionários;
- 6.º — Enviar ao Chefe dos Serviços de Expediente, diàriamente, tôda a correspondência e expediente que pelo mesmo tenha de ser assinada ou enviada ao Director;
- 7.º — Informar sôbre os requerimentos apresentados pelo pessoal seu subordinado;
- 8.º — Manter a disciplina e a ordem entre os funcionários seus subordinados, levando ao conhecimento do Director, por intermédio do Chefe dos Serviços, tôdas as faltas que note, ou de que tenha conhecimento;
- 9.º — Prestar tôdas as informações e esclarecimentos que lhe sejam pedidos sôbre os assuntos das suas atribuições, quando devidamente autorizado;
- 10.º — Pedir a todos os serviços hospitalares os elementos que necessite para a organização das estatísticas administrativas, movimento de doentes e movimento operatório;
- 11.º — Revêr tôdas as provas tipográficas das estatísticas que o Director mande publicar no *Boletim dos Hospitais* ou enviar à Direcção Geral de Estatística;
- 12.º — Conservar-se em contacto permanente com o Chefe dos Serviços de Expediente, para com conhecimento de todos os assuntos em curso, o poder substituir nas suas faltas ou impedimentos;
- 13.º — Cumprir as ordens que a Direcção lhe dê, directamente ou por intermédio do Chefe dos Serviços.

Art. 10.º — Ao encarregado do registo e admissão de doentes, compete:

- 1.º — Inscrever em livros especiais o nome de todos os doentes admitidos a tratamento, suas transferências, altas e falecimentos;
- 2.º — Elaborar diàriamente o mapa do movimento dêsses doentes e suas existências nas diversas enfermarias ou serviços;
- 3.º — Organizar a estatística anual do movimento de doentes por enfermarias, clínicas e hospitais e enviá-la ao serviço de Pessoal e estatísticas;

- 4.º — Enviar diàriamente à Contabilidade e ao Serviço de Abastecimentos um boletim donde conste o movimento dos doentes dentro dos Hospitais;
 - 5.º — Enviar diàriamente à Contabilidade um boletim donde conste o movimento de doentes sinistrados, acompanhado dos respectivos documentos de responsabilidade;
 - 6.º — Enviar à Contabilidade tôdas as guias de responsabilidade das Câmaras Municipais e Misericórdias pela despesa com o tratamento de doentes a cargo das mesmas, depois de convenientemente registadas, com o carimbo dêsse registo, contendo a nota das baixas, sendo-lhe devolvido oportunamente para voltarem à Contabilidade com todos os elementos indispensáveis aos lançamentos das despesas nas respectivas contas;
 - 7.º — Passar tôdas as certidões que tenham de ser extraídas de livros de registo de doentes;
 - 8.º — Distribuir os doentes admitidos pelas diversas enfermarias, de harmonia com as indicações constantes dos boletins clínicos;
 - 9.º — Participar diàriamente aos Serviços de Expediente e Arquivo a entrada de doentes que forem internados ou tratados no Banco, em consequência de desastres ou de agressão;
 - 10.º — Cumprir e fazer cumprir pelo pessoal seu subordinado as disposições legais e regulamentares e as *Ordens de Serviço* da Direcção, em tudo que diga respeito aos serviços a seu cargo;
 - 11.º — Passar as certidões de óbito dos doentes falecidos até 20 de Abril de 1911;
 - 12.º — Informar sôbre a entrada e saída de doentes;
 - 13.º — Fazer transcrever nos registos tôdas as notas referentes aos doentes hospitalizados;
 - 14.º — Enviar diàriamente à Contabilidade os elementos indispensáveis para a elaboração da conta dos doentes pensionistas e dos doentes sinistrados, com a indicação dos respectivos responsáveis;
 - 15.º — Orientar o serviço de informações sôbre as possibilidades dos doentes entrados como pobres pagarem a hospitalização;
 - 16.º — Participar à Direcção, por intermédio dos Serviços de Expediente e Arquivo, qualquer ocorrência digna de menção ou reparo, cometido em serviço pelos funcionários sôb a sua dependência;
 - 17.º — Propor à Direcção quaisquer providências que julgue convenientes para aperfeiçoamento dos serviços a seu cargo;
 - 18.º — Enviar diàriamente ao Chefe dos Serviços tôda a correspondência que pelo mesmo tenha de ser assinada ou submetida à assinatura e despacho do Director;
 - 19.º — Prestar imediatamente tôdas as informações que não sejam de natureza confidencial e lhe sejam solicitadas pelos outros serviços para o regular desempenho das suas atribuições;
- Art. 11.º — *Ao Contabilista compete:*
- 1.º — Cumprir e fazer cumprir pelo pessoal seu subordinado tôdas as leis, regulamentos e *Ordens de Serviço* da Direcção que digam respeito aos serviços a seu cargo;

- 2.º — Enviar diàriamente ao Chefe dos Serviços tda a correspondncia que pelo mesmo tenha de ser assinada ou submetida a despacho e assinatura do Director;
- 3.º — Assinar com o Tesoureiro e Chefe dos Serviços o mapa do movimento diàrio da Tesouraria, confirmando a veracidade dos nmeros do mesmo mapa;
- 4.º — Informar sbre o cabimento de verba em todos os diplomas ou processos que tenham de ser submetidos ao Visto do Tribunal de Contas;
- 5.º — Passar tdas as ordens de pagamento que tenham de ser submetidas à assinatura do Director;
- 6.º — Elaborar os orçamentos ordinàrios e extraordinàrios dos Hospitais;
- 7.º — Elaborar as Contas da Gerncia;
- 8.º — Assistir aos balanços mensais da Tesouraria e a todos os extraordinàrios ordenados pelo Director ou pelo Conselho Administrativo;
- 9.º — Escriturar o livro Caixa;
- 10.º — Escriturar o livro de documentos de despesa;
- 11.º — Organizar a estatística administrativa para o que solicitarà dos outros serviços os elementos indispensàveis;
- 12.º — Promover a cobrança de todos os rendimentos hospitalares;
- 13.º — Escriturar todos os ttulos da dvida pblica e papis de crdito pertencentes aos Hospitais;
- 14.º — Remessa à Tesouraria de todos os documentos necessàrios à cobrança de receitas;
- 15.º — Verificaço, escrituraço e liquidaço das ordens de pagamento de tdas as despesas dos Hospitais;
- 16.º — Processamento das flhas de vencimento dos empregados hospitalares, de forma a poderem ser pagas quando fr ordenado pelo Director;
- 17.º — Contas correntes das despesas com as diversas rubricas orçamentais, de forma a saber-se em todo o momento as importncias liquidadas e as disponveis;
- 18.º — Contas correntes com todos os credores;
- 19.º — Conferncia das facturas dos fornecedores, confrontando-as com as guias de remessa enviadas pelo Serviço de Abastecimentos e das quais deve constar a declaraço que os artigos nela mencionados deram entrada nos depsitos;
- 20.º — Processar tdas as ordens de pagamento destinadas à liquidaço das despesas feitas com a aquisiço dos diversos artigos e material, de maneira que o pagamento possa ser autorizado e feito dentro dos prazos aceites;
- 21.º — Manter a disciplina e a ordem entre os funcionàrios seus subordinados, levando ao conhecimento do Director, por intermdio do Chefe dos Serviços, tdas as faltas que note, ou de que tenha conhecimento;
- 22.º — Prestar tdas as informaçes e esclarecimentos que lhe sejam pedidos sbre os assuntos das suas atribuiçes, quando devidamente autorizado.

Art. 13.º — *Ao Tesoureiro compete:*

- 1.º — Conservar sob a sua guarda e responsabilidade todos os valores que derem entrada na tesouraria;
- 2.º — Assinar os recibos de tôdas as importâncias e valores que arrecadar;
- 3.º — Assinar os livros em que se escritura a sua responsabilidade e os conhecimentos ou recibos que dêle se extraírem;
- 4.º — Assinar os termos dos balanços que forem dados à tesouraria;
- 5.º — Organizar o balancete diário, em face dos documentos de receita e despesa que entrarem na tesouraria;
- 6.º — Propor pessoa da sua confiança para o substituir nas sua faltas ou impedimentos;
- 7.º — Ter em dia todos os livros de escrituração a seu cargo, prontos a serem examinados e conferidos quando o Director ou qualquer inspecção ordenada, superiormente, o desejar;
- 8.º — Conservar a tesouraria aberta durante as horas regulamentares, não podendo abandonar o seu serviço sem se fazer substituir devidamente.

Art. 14.º — *Aos 3.ºs oficiais compete:*

- 1.º — Desempenhar fielmente os serviços que lhe forem distribuídos pelos seus superiores hierarquicos;
- 2.º — Acatar as indicações e cumprir as ordens de serviço dos seus chefes;
- 3.º — Substituir os funcionários seus superiores quando isso lhes seja ordenado pelo Director;
- 4.º — Acatar e respeitar as ordens dos funcionários superiores dos Hospitais, mesmo que não pertençam aos seus serviços.

Art. 14.º — A todos os funcionários dos Hospitais compete guardarem a melhor ordem e disciplina dentro dos cargos que desempenham cumprindo com as suas obrigações e executando fielmente as ordens que lhe forem dadas pelos seus superiores hierarquicos.

Art. 15.º — *Ao Chefe dos Serviços Administrativos, compete:*

- 1.º — Cumprir e fazer cumprir pelo pessoal seu subordinado tôdas as disposições legais e regumentares, e as disposições das *Ordens de Serviço* que lhe digam respeito;
- 2.º — Assinar tôda a correspondência relativa ao expediente ordinário dos serviços a seu cargo;
- 3.º — Orientar os trabalhos de todos os serviços a seu cargo, distribuindo o pessoal pelos mesmos conforme julgar mais conveniente;
- 4.º — Manter a ordem e a disciplina entre os funcionários seus subordinados, advertindo os que faltarem aos seus deveres e dando conhecimento, por escrito, ao Director, de tôdas as irregularidades de que tenha conhecimento;

- 5.º — Informar sôbre os requerimentos de licenças solicitadas pelos seus subordinados;
- 6.º — Prestar tôdas as informações e esclarecimentos que lhe sejam pedidos sôbre os assuntos dos serviços a seu cargo;
- 7.º — Cooperar na elaboração de regulamentos e instruções sôbre os serviços hospitalares, quando para isso tenha sido nomeado pelo Director;
- 8.º — Encerrar diàriamente o livro do ponto do pessoal seu subordinado;
- 9.º — Visar as requisições dos objectos necessários aos seus serviços;
- 10.º — Assinar as requisições dirigidas aos fornecedores, de harmonia com as autorizações do Conselho Administrativo, as de natureza urgente e ainda as que não excedam a quantia fixada pelo mesmo Conselho Administrativo para aquisição de artigos ou produtos de uso comum e tipos habituais;
- 11.º — Mandar verificar por uma comissão composta de pelo menos três membros, e da qual fará sempre parte o Fiscal ou quem suas vezes fizer, a qualidade dos géneros, artigos ou produtos fornecidos, confrontando-os com os tipos adoptados, rejeitando-os quando se reconhecer que são inferiores aos mesmos tipos e estejam fora das condições estipuladas no contrato, ou sejam impróprios para o consumo hospitalar, procedendo nos termos legais;
- 12.º — Solicitar ao Laboratório de Higiene da Faculdade de Medicina ou aos Serviços Farmacêuticos dos Hospitais a análise ou exame dos géneros, artigos ou produtos fornecidos, sempre que se lhe ofereça alguma dúvida sôbre a qualidade dêles, ou quando essa análise ou exame lhe sejam exigidos pelo fornecedor ou pedidos pelo Fiel ou encarregado do depósito;
- 13.º — Assistir por si ou seu delegado às arrematações, leilões ou concursos para aquisição ou venda de géneros, artigos e produtos que se fizerem perante o Conselho Administrativo;
- 14.º — Assistir por si ou seu delegado às inutilizações dos produtos que se efectuem nos depósitos dependentes dos seus serviços;
- 15.º — Administrar o ferro que os Hospitais possuem no Matadouro Municipal;
- 16.º — Levantar da Tesouraria, por meio de recibos provisórios, autorizados pelo Director, as importâncias necessárias ao pagamento de serviços urgentes, de artigos enviados pelo correio à cobrança ou contra reembolso por qualquer outra via, os quais devem ser resgatados até ao dia 20 do mês seguinte àquele a que dizem respeito, pela troca com os documentos comprovativos da despesa feita e legalizada;
- 17.º — Organizar os processos de aquisição de géneros, artigos ou produtos necessários ao consumo dos Hospitais, de harmonia com as leis e regulamentos publicados sôbre o assunto;
- 18.º — Auxiliar a elaboração dos orçamentos ordinários e extraordinários, fornecendo os elementos que pelo Contabilista lhe sejam pedidos para êsse fim;
- 19.º — Assistir aos balanços dados mensalmente à tesouraria, ou outros

- que sejam ordenados pela Direcção, assinando as respectivas actas;
- 20.º — Assinar os anúncios mandados publicar pelo Conselho Administrativo para as aquisições de géneros, artigos ou produtos necessários ao consumo dos Hospitais;
 - 21.º — Orientar, de acôrdo com as instruções do Director, os serviços da Rouparia e Lavandaria, das cozinhas e dos transportes;
 - 22.º — Levar ao Conselho Administrativo, para ali serem abertas, as propostas recebidas para os fornecimentos por concursos quer sejam concursos públicos ou por consulta directa;
 - 23.º — Enviar os processos de aquisição, depois de concluídos ao Conselho Administrativo para êste fazer a adjudicação ou resolver como julgar conveniente;
 - 24.º — Cumprir, como Delegado do Conselho Administrativo, as ordens e instruções que lhe sejam transmitidas das resoluções tomadas em Sessão;
 - 25.º — Elaborar e assinar os contratos de fornecimento aos Hospitais, com as cláusulas e condições especiais que o Conselho Administrativo tenha resolvido impôr ao fornecedor;
 - 26.º — Enviar ao Conselho Administrativo, até ao dia 15 de cada mês, o mapa da situação das verbas orçamentais a seu cargo, indicando a situação no fim do mês anterior;
 - 27.º — Procurar satisfazer as requisições do Fiel e dos encarregados dos diversos depósitos, para que estes estejam abastecidos de forma a poderem satisfazer prontamente qualquer requisição de artigos, géneros ou produtos de consumo vulgar;
 - 28.º — Organizar e ter em dia o cadastro geral dos bens do Estado a cargo e à responsabilidade dos Hospitais;
 - 29.º — Propor ao Director quem o deve substituir nas suas funções, nas suas faltas ou impedimentos.

Art. 16.º — Ao fiel e aos encarregados dos diversos depósitos, compete:

- 1.º — Responder perante o Chefe dos Serviços Administrativos por todos os valores confiados à sua guarda;
- 2.º — Verificar as quantidades de todos os géneros, artigos ou produtos que derem entrada nos respectivos depósitos, promovendo a sua conveniente arrumação;
- 3.º — Chamar a atenção do Chefe dos Serviços Administrativos para as faltas cometidas pelos fornecedores, quer quanto à quantidade, quer quanto à qualidade dos artigos fornecidos;
- 4.º — Satisfazer prontamente as requisições devidamente autorizadas, quando se trate dos artigos de que os depósitos devam estar normalmente abastecidos.

§ único. — Quando se trate de artigos de que os depósitos não estejam abastecidos, requisitá-los-ão, a seguir à recepção da requisição original, ao serviço de abastecimentos, para êste promover a sua compra.

- 5.º — Enviar ao serviço de abastecimentos, no dia seguinte ao da entrada, tôdas as guias dos artigos, géneros ou produtos recebidos com a data, rubrica e carimbo de entrada, tendo feito prèviamente o registo no seu livro ou verbete de entradas;
- 6.º — Requisitar ao serviço de abastecimentos os géneros, artigos ou produtos de que os depósitos devam estar normalmente aprovisionados, antes de se esgotarem;
- 7.º — Escriturar os livros de armazém, donde conste a designação dos géneros, artigos ou produtos entrados, os números de ordem das entradas, a data das entradas e saídas, os nomes dos fornecedores e as quantidades;
- 8.º — Todos os documentos de saída, devidamente datados e rubricados pelo funcionário que os satisfaz, serão arquivados como elementos essenciais e indispensáveis de prova;
- 9.º — Tôdas as requisições devem conter a designação do serviço requisitante, data em que são feitas, assinatura do responsável pelo inventário dêsse serviço, data da entrega e assinatura de quem recebeu;
- 10.º — Tôdas as requisições serão feitas sem emendas ou razuras.

Art. 17.º — *Ao Fiel compete mais:*

- 1.º — Fazer as compras no mercado necessárias à confecção das dietas, de acôrdo com as requisições que lhe são entregues no dia anterior;
- 2.º — Entregar na despensa e cosinha os géneros adquiridos, cobrando do respectivo encarregado o respectivo recibo;
- 3.º — Levantar na Tesouraria dos Hospitais, por meio de recibos provisórios, autorizados pelo Director, as importâncias necessárias para a aquisição dos géneros no mercado;
- 4.º — Resgatar até ao dia 10 de cada mês, pela apresentação das contas devidamente legalisadas, todos os recibos provisórios levantados no mês anterior.

Art. 18.º — *Ao encarregado da Despensa e Cosinhas, compete mais:*

- 1.º — Fiscalisar os serviços das cosinhas de acôrdo com as instruções do Director e do Inspector Sanitário;
- 2.º — Coadjuvar o Inspector Sanitário no exercício das suas funções;
- 3.º — Exercer acção disciplinar sôbre o pessoal das cosinhas;
- 4.º — Informar os requerimentos de licença do pessoal seu subordinado;
- 5.º — Distribuir o pessoal seu subordinado pelas diversas cosinhas, de harmonia com as conveniências do serviço;
- 6.º — Propor, por intermédio do Inspector Sanitário, as providências que julgar convenientes para aperfeiçoamento do serviço das cosinhas;
- 7.º — Propor ao Chefe dos Serviços Administrativos qualquer alteração que ache conveniente sôbre a constituição das dietas gerais, tendo em atenção os géneros da época.

Art. 19.º — Ao encarregado da rouparia e lavandaria, compete mais:

- 1.º — Manter a disciplina e ordem entre o pessoal da Rouparia e Lavandaria, distribuindo-o conforme julgar mais conveniente aos serviços;
- 2.º — Informar sobre os requerimentos de licenças solicitadas pelo pessoal seu subordinado;
- 3.º — Manter uma escrituração entre os depósitos e as oficinas de forma a saber-se pronta e rapidamente o destino das fazendas e sua transformação nas oficinas;
- 4.º — Providenciar para que as roupas a lavar e o depósito de roupas lavadas funcionem de forma a não haver demora na troca das roupas enviadas sujas pelos diversos serviços para a Lavandaria;
- 5.º — Providenciar para que haja sempre fabricado o sabão e lexívia necessários ao consumo da Lavandaria;
- 6.º — Requisitar ao Maquinista Chefe e Electricista Chefe a reparação necessária às suas máquinas e aparelhos, para que estes possam funcionar normalmente;
- 7.º — Propor o que julgar conveniente para um melhor e mais profícuo rendimento dos serviços a seu cargo e sob sua responsabilidade.

Art. 20.º — A todo o pessoal dos Serviços Administrativos compete ser disciplinado, ordeiro, cumpridor fiel das suas obrigações e das ordens que lhe sejam dadas pelos seus superiores hierárquicos, reclamando pelas vias legais sempre que se considerem lesados nos seus direitos e regalias.

O Director,

Angelo da Fonseca.

N.º 150

Em 25 de Novembro 1938.

Na utilização dos aparelhos telefónicos, montados nestes Hospitais têm-se verificado abusos de variada natureza a que se torna indispensável pôr cõbro.

São as linhas que se encontram impedidas, por largo tempo, sem razão justificável que o determine, são chamadas para fora da terra feitas não se sabe por quem e que forçam ao respectivo pagamento quem as não pediu ou provocou, etc., etc.

Impondo-se as necessárias providências, determino:

- 1.º — Tõdas as ligações com redes suplementares dos aparelhos n.ºs 28 e 71 serão feitas pelas auxiliares de telefonistas dêste estabelecimento. Solicitada uma chamada telefónica, a auxiliar de telefonista estabelecerá com a rede a ligação e só depois de feita a ligação com o número pedido, estabelecerá a comunicação com quem a reclamou;

2.º — As ligações para fóra da terra, executadas em moldes semelhantes, só poderão ser feitas depois de comprovado o pagamento da respectiva despesa;

a) Êste pagamento será feito por meio de talões na posse da Repartição Fiscal.

3.º — As chamadas exteriores só serão atendidas depois de se saber o nome da pessoa que as solicita.

4.º — Como complemento das determinações anteriores, todos os dias, pelos serviços telefónicos dêste estabelecimento, serão enviadas à Direcção duas relações, contendo uma a indicação de tódas as chamadas feitas destes Hospitais com o nome da pessoa que as pediu, hora, e número do telefone reclamado. E a outra com a indicação da pessoa que a pediu, hora, e empregado chamado;

5.º — Depois das 20 horas e até às 8 do dia imediato, o enfermeiro de ronda dos Quartos particulares e o porteiro de serviço na Portaria de S. Jerónimo preencherão relações e cobrarão as respectivas importâncias correspondentes a tódas as chamadas feitas para fóra da terra;

6.º — Pelo telefone n.º 1054 fica expressamente proibido qualquer comunicação para fora de Coimbra.

O Director,

Angelo da Fonseca.

N.º 151

Em 30 de Março de 1939.

Reconhecendo-se ser muito grande o esforço que está sendo exigido ao pessoal de enfermagem, esforço que avulta com o serviço noturno e muito principalmente para o que é escalado para o segundo piquete, que, continuando ao serviço durante todo o dia, nem tempo tem para se alimentar convenientemente;

Por que esta situação bastante terá concorrido para a inutilização de alguns empregados e depauperamento de muitos outros, não pode ser resolvida como seria justo e era desejo desta Direcção, por falta de enfermeiros;

No sentido de lhe atenuar os efeitos, dentro das atribuições do meu cargo e tendo em atenção a resolução tomada em sessão do Conselho Administrativo de 8 de Março corrente, determino:

1.º — A todo o pessoal que presta serviço durante a noite, no segundo turno, ou seja das 2 às 7 1/2 horas, será fornecida uma refeição quente, na Cosinha dos Q. P.;

2.º — Aos auxiliares de limpeza e porteiro escalados para o mesmo turno, será fornecida, na Cosinha Geral, uma refeição de café e leite idêntica à que é fornecida às serventes-criadas;

3.º — Para êsse efeito, a Repartição Fiscal enviará, aos Serviços Administrativos a relação nominal do pessoal escalado para êsse serviço noturno, até às 16 horas de cada dia, excepto ao sábado em que enviará as relações correspondentes a dois segundos turnos;

4.º — Os Serviços Administrativos e a Repartição Fiscal ajustarão, entre si, a melhor forma de dar cumprimento à presente *Ordem de Serviço* que entra em vigor no próximo dia 1 de Abril.

O Director,

Angelo da Fonseca.

N.º 152

Em 13 de Junho de 1939.

Tendo estes Hospitais adquirido material de filmagem e fotográfico destinado à organização dum novo serviço a propor, oportunamente, às instâncias superiores; mas tornando-se urgente proceder aos primeiros ensaios, determino:

Art. 1.º — Provisòriamente, é ordenada a instalação, nestes Hospitais, do Laboratório de Filmagem e Fotografia;

Art. 2.º — A direcção técnica do novo Laboratório é entregue ao Ex.^{mo} Professor Catedrático da Faculdade de Medicina, Dr. Maximino Correia;

Art. 3.º — Para efeitos administrativos e regulamentares o mesmo Laboratório fica anexo à 3.^a Sub-secção Cirúrgica;

Art. 4.º — Aos Serviços Administrativo será requisitado todo o material e aparelhagem indispensável para o funcionamento immediato dêste Laboratório.

O Director,

Angelo da Fonseca.

N.º 153

Em 21 de Julho de 1939.

Sendo de aconselhar a remessa às instância superiores de dados estatísticas que habilitem à apreciação segura da acção desenvolvida por êste estabelecimento, esta Direcção determina:

1.º — Que todos os meses, se preencha e envie à Direcção Geral de Assis-tência o seguinte mapa:

Hospitais da Universidade de Coimbra

Movimento de doentes no mês de de 19...

Doentes Hospitalizados:

Existência diária, máxima ...
Existência diária, média ...
Número de operações cirúrgicas realizadas ...

Doentes das Consultas Externas e Banco:

Doentes inscritos ...
Número total de consultas e tratamentos ...

2.º — Que êsse mesmo mapa seja formecido à imprensa, com o pedido de publicação, para que o grande público justamente avalie da larga acção de assistência a cargo dêstes Hospitais.

O Director,

Angelo da Fonseca.

N.º 154

Em 13 de Dezembro de 1939.

A-fim-de aperfeiçoar os serviços clínicos do Banco, esta Direcção determina:

Artigo único. — Que todos os tratamentos efectuados, no Banco dêstes Hospitais, das 8 às 13 horas, sejam dirigidos por um interno.

§ único. — Para êsse efeito, será escalado, mensalmente, um Interno, que ali permanecerá durante aquêle espaço de tempo e que não abandonará o pôsto, sob pretexto algum.

O Director,

Angelo da Fonseca.

N.º 155

Em 9 de Fevereiro de 1940.

Por facto recente, acaba esta Direcção de verificar os inconvenientes e abusos que pode motivar a falta de assinatura do ponto por todos os funcionários hospitalares, e no caso presente, muito particularmente, por aqueles que têm a sua residência ou dormem dentro do estabelecimento.

Essa situação cessará, imediatamente, colocando estes empregados no mesmo plano dos que se encontram em regimen externo.

Nestas circunstâncias, determino:

Artigo único. — A partir desta data todo o pessoal, sem qualquer excepção, assinará o ponto, em livro próprio, quando o haja, ou nas fôlhas das portarias, ao tomar e cessar das respectivas funções.

O Director,

Angelo da Fonseca.

N.º 156

Em 19 de Fevereiro de 1940.

Tendo o Decreto-lei n.º 30:017, de 2 de Novembro de 1939, criado o Instituto Antidiabético, junto destes Hospitais, esta Direcção determina:

- 1.º — Nas dependências do Banco, em sala já adaptada, passam a funcionar as Consultas Externas do referido Instituto;
- 2.º — A direcção deste serviço, conforme resolução do Conselho da Faculdade de Medicina, comunicada a esta Direcção, é confiada ao Ex.º Professor de Clínica Médica, Dr. António Luiz de Moraes Sarmiento.

O Director,

Angelo da Fonseca.

N.º 157

Em 20 de Fevereiro de 1940.

Esta Direcção determina:

- 1.º — A partir desta data começará a funcionar, nas horas ordinárias da aceitação e nas condições gerais estabelecidas, a Consulta Externa de Oto-rino-laringologia;
- 2.º — A direcção desta Consulta é confiada ao Ex.º Director dos serviços de 1.ª e 2.ª Clínicas Cirúrgicas, Prof. Dr. Bissaia Barreto.

O Director,

Angelo da Fonseca.

N.º 158

Em 20 de Fevereiro de 1940.

Para fins convenientes, esta Direcção determina que todos os dias úteis, às 15 horas, se apresentem ao Senhor Chefe dos Serviços Administrativos, os seguintes funcionários:

- Maquinista-chefe;
- Electricista-chefe; e
- Chefe do Obras e Oficinas.

O Director,

Angelo da Fonseca.

Indicação, por ordem alfabética, dos vários assuntos tratados em Ordens de Serviço de Janeiro de 1937 a Fevereiro de 1940

- Abandono dos serviços*, providências tendentes a evitar abusos verificados, O. S. n.º 127.
- Aparelhos electro-medicais*, horas a que não deverão funcionar, O. S. n.º 140.
- Banco e Consultas Externas*, aperfeiçoamento dos seus serviços clínicos, O. S. n.º 154.
- Banco e Consultas Externas*, trabalhos de escrita O. S. n.º 147.
- Boletins de Serviço*, seu destino, O. S. n.º 148.
- Cauções dos doentes pensionistas*, sua regulamentação, O. S. n.º 132.
- Celulose*, recomendações para evitar desperdiços, O. S. n.º 137.
- Chefe dos Serviços Administrativos*, sua substituição, O. S. n.º 139.
- Chefes dos Serviços industriais*, sua apresentação diária ao Chefe dos Serviços Administrativos, O. S. n.º 158.
- Correspondência oficial*, sua distribuição, O. S. n.º 126.
- Dietas*, providências a adoptar e penalidades a aplicar na falta de cumprimento das disposições regulamentares, O. S. n.º 131.
- Distribuição do pessoal*, apoz a publicação do Decreto n.º 27:426, O. S. n.º 124.
- Distribuição dos serviços*, apoz a publicação do Decreto n.º 27:426, O. S. n.º 123.
- Doentes infecto-contagiosos*, sua hospitalização por urgência, O. S. n.º 141.
- Doentés sob responsabilidade das Câmaras Municipais*, algumas providências para uma melhor escrita dos respectivos Contas Correntes, O. S. n.º 145.
- Escola de Enfermagem*, programas, O. S. n.º 134.
- Extraordinários*, sua concessão aos doentes dos Q. P. e processo a seguir, O. S. n.º 133.
- Instituto Antidiabético*, consulta externa e sua direcção, O. S. n.º 156.
- Laboratório de Cardiologia*, sua instalação e regulamentação, O. S. n.º 138.
- Laboratório de Filmagem e Fotografia*, sua instalação provisória, O. S. n.º 152.
- Licenças durante o mês*, instruções a observar, O. S. n.º 128.
- Movimento hospitalar*, instruções para divulgação, O. S. n.º 153.
- Movimento operativo*, elaboração de mapas subsidiários para trabalhos de estatística, O. S. n.º 146.
- Ortopedia*, consulta externa, horas do seu funcionamento, O. S. n.º 129.
- Oto-rino-laringologia*, consulta externa e sua direcção, O. S. n.º 157.
- Peças anatómicas*, instruções para a sua conservação e remessa, O. S. n.º 142.
- Pessoal de enfermagem*, sua colocação, O. S. n.º 143.
- Ponto*, assinatura por todo o pessoal, incluindo o interno, O. S., n.º 155.
- Regulamento dos Serviços de Expediente e dos Administrativos*, O. S. n.º 149.
- Requisições*, águas minerais, O. S. n.º 144.
- Requisições*, sulfato de bário, O. S. n.º 130.
- Requisições internas*, instruções para a sua autorização, O. S. n.º 125.
- Serviço noturno*, algumas regalias concedidas ao pessoal de vigia, O. S. n.º 151.
- Telefones*, instruções a adoptar na sua utilização, O. S. n.º 150.
- Vidros*, quebras e pagamento, O. S. n.º 135.

Ministério do Interior

Direcção Geral de Assistência

Diário do Governo, 1.^a série, n.º 256, de 2 de Novembro de 1939.

Decreto-lei n.º 30:017

Não desconhece o Governo o generoso esforço de alguns indivíduos e associações que se têm dedicado a uma das mais interessantes modalidades de protecção à saúde pública — a luta anti-diabética.

Mas precisamente por isso e porque o Governo não ignora também a gravidade do mal a debelar, julga-se êsse esforço insuficiente, se se atender sobretudo a magnitude da obra que é urgente empreender.

Não se torna apenas necessário olhar o problema no seu aspecto sentimental, favorecendo ou auxiliando o diabético em condições de poder adoptar a terapêutica conveniente, com um regime alimentar adequado e com a aplicação medicamentosa da insulina. Importa também ensinar, educar, numa palavra preparar convenientemente os portadores da doença com lições técnicas e práticas.

O presente diploma visa a atingir essas finalidades e aproveita o ensejo de, com base na experiência de Coimbra, procurar dar solução ao problema da fabricação da insulina, que interessa fundamentalmente ao País.

Usando da faculdade conferida pela 2.^a parte do n.º 2.º do artigo 109.º da Constituição, o Governo decreta e eu promulgo, para valer como lei o seguinte:

Artigo 1.º — É criado um Instituto Antidiabético de Coimbra, que funcionará na dependência dos Hospitais da Universidade.

Art. 2.º — O Instituto Antidiabético de Coimbra destina-se a fazer a assistência aos diabéticos pobres, a pôr em prática as medidas de profilaxia da diabetes e a promover trabalhos de investigação científica e clínica sôbre a doença.

Art. 3.º — O Instituto Antidiabético de Coimbra compreenderá:

1.º — Um dispensário onde funcionará uma consulta externa e que promoverá conferências de divulgação sôbre a natureza da doença, suas complicações, tratamento e regime;

2.º — Um serviço clínico com lotação proporcional às exigências dessa assistência especial e de harmonia com as disponibilidades hospitalares;

3.º — Uma cosinha diabética;

4.º — Um laboratório para trabalhos de produção de insulina nos termos do artigo 6.º

Art. 4.º — A direcção do Instituto Antidiabético incumbe a um professor catedrático proposto pela Faculdade de Medicina de Coimbra.

Art. 5.º — O Instituto Antidiabético de Coimbra poderá requisitar aos laboratórios da Faculdade de Medicina a execução de trabalhos de que careça para o integral cumprimento da sua missão.

Art. 6.º — Enquanto não estiver assegurada a produção nacional de insulina por estabelecimentos particulares cabe ao laboratório do Instituto Antidiabético de Coimbra a produção da insulina necessária para consumo próprio, para fornecimento aos Hospitais e instituições que cuidem de diabéticos pobres e para o restante consumo do País.

§ único. — As condições de venda serão regulamentadas e fixados os preços da insulina, de modo a que o laboratório possa assegurar a produção pelos seus próprios meios.

Art. 7.º — Independentemente da instalação definitiva do Instituto, começará este desde já a fabricação da insulina no local que a Direcção dos Hospitais da Universidade puder ceder para a respectiva montagem e funcionamento.

Art. 8.º — Serão inscritas no orçamento as verbas necessárias à instalação e funcionamento do Instituto.

Publique-se e cumpra-se como nele se contém.

Paços do Governo da República, 2 de Novembro de 1939. — *António Oscar de Fragoso Carmona* — *António de Oliveira Salazar* — *Mário Pais de Sousa* — *Manuel Rodrigues Júnior* — *Manuel Ortins Bellencourt* — *Duarte Pacheco* — *Francisco José Vieira Machado* — *António Faria Carneiro Pacheco* — *João Pinto da Costa Leite* — *Rafael da Silva Neves Duque*.

Algumas considerações sôbre o Laboratório de Clínica Cirúrgica

O Laboratório de Clínica Cirúrgica foi criado pelo decreto n.º 12:492, publicado no *Diário do Governo*, de 30 de Outubro de 1926, com o seguinte pessoal: 1 analista, 1 preparador, 1 ajudante de preparador e um contínuo.

Suprimido o lugar de ajudante de preparador pelo decreto n.º 15:977 de 24 de Setembro de 1928, a sua reorganização foi feita pelo decreto n.º 19:691, de 18 de Março de 1931, que aprovou a actual lei orgânica da Faculdade de Medicina de Coimbra e o seu regulamento aprovado em sessão do Conselho da mesma faculdade, em 31 de Outubro de 1932, é o seguinte:

Art. 8.º — O Laboratório de Cirurgia Experimental será dirigido por um Professor de Cirurgia e destina-se à realização das análises Clínicas dos serviços desta Secção e a trabalhos de investigação científica.

Art. 9.º — Quando qualquer Professor ou Assistente da Faculdade de Medicina pretender utilizar os serviços do Laboratório, deverá indicar por escrito a natureza dos trabalhos a realizar.

O Director dará a necessária autorização, se julgar proveitosa a colaboração do Laboratório.

Art. 10.º — O pessoal do Laboratório é o que consta do artigo 210.º do Regulamento:

- 1 Analista
- 1 Preparador
- 1 Contínuo.

§ único. — Além dêste pessoal o Director poderá escolher outros auxiliares dentre os funcionários da Faculdade de Medicina, Professores, Assistentes ou Internos.

Art. 11.º — Não poderá ser retirado do Laboratório qualquer objecto, livro, revista ou material que lhe pertençam, sem autorização do Director.

§ único. — O pedido de autorização será feito por escrito e implicará no caso de deferimento, para a pessoa a quem foi confiado o objecto ou material, a responsabilidade pelo seu descaminho ou deterioração.

Art. 12.º — O Laboratório funcionará todos os dias úteis das 9 às 12 horas e das 14 às 17 horas.

Art. 13.º — Haverá um livro do ponto que deverá ser assinado por todo o pessoal nos termos da lei.

Art. 14.º — O pessoal do Laboratório será obrigado a trabalhar fóra das horas normais de serviço, quando o Director entender que as análises em curso assim o exigem.

Art. 15.º — Nenhum empregado poderá ausentar-se do Laboratório durante as horas de serviço sem expressa autorização do Director ou de quem o substituir.

§ único. — Só poderão justificar-se as faltas nos termos da lei.

Art. 16.º — Compete ao Director:

- 1.º — Promover, orientar e distribuir os serviços a realizar;
- 2.º — Manter a boa ordem e disciplina no Laboratório;
- 3.º — Escolher os auxiliares a que se refere o § único do artigo 10.º;
- 4.º — Dispensar do serviço estes auxiliares quando julgar conveniente;
- 5.º — Propor o contrato ou assalariamento do Analista, Preparador, Contínuo e demais pessoal para serviço do Laboratório e rescindir os respectivos contratos;
- 6.º — Exercer as demais funções que lhe são atribuídas por êste regulamento, velar pelo seu cumprimento integral, propor superiormente quaisquer modificações que julgue convenientes e ainda providenciar nos casos omissos.

Art. 17.º — Compete ao Analista:

- 1.º — Colaborar com o Director nos serviços do Laboratório e executar os trabalhos que lhe forem distribuídos;
- 2.º — Substituir na sua ausência o Director em tôdas as suas atribuições técnicas;

Art. 18.º — Compete ao restante pessoal, executar os serviços de que fôr incumbido.

Art. 19.º — O pessoal do Laboratório trabalhará sempre com o maior cuidado, escrúpulo e rigor científico.

§ 1.º — A infracção do disposto neste artigo importará uma falta disciplinar e, quando cometida pelo pessoal contratado autorizará a rescisão do respectivo contrato.

§ 2.º — Se a falta a que se refere o § anterior fôr cometida por qualquer outro empregado, aplicar-se-ão as respectivas sanções legais.

Art. 20.º — O empregado que por manifesta negligência inutilizar ou deteriorar qualquer material do Laboratório, deverá indemnizar êste pelo dano causado.

Desde a sua criação, o Laboratório de Clínica Cirúrgica, tem procurado satisfazer os fins para que foi criado e, o seu Director, Ex.^m Sr. Prof. Dr. Angelo da Fonseca, sempre pronto a auxiliar tôdas as iniciativas, nunca deixou de autorizar a utilização do Laboratório a todos aquêles que dêle têm necessitado para a realização dos seus trabalhos.

Consultando os livros de registo de análises desde o início do seu funcionamento, faremos ideia da sua actividade. Assim, com os dados aí colhidos, podemos construir o seguinte gráfico, o qual melhor que simplesmente os números, nos mostra essa actividade:

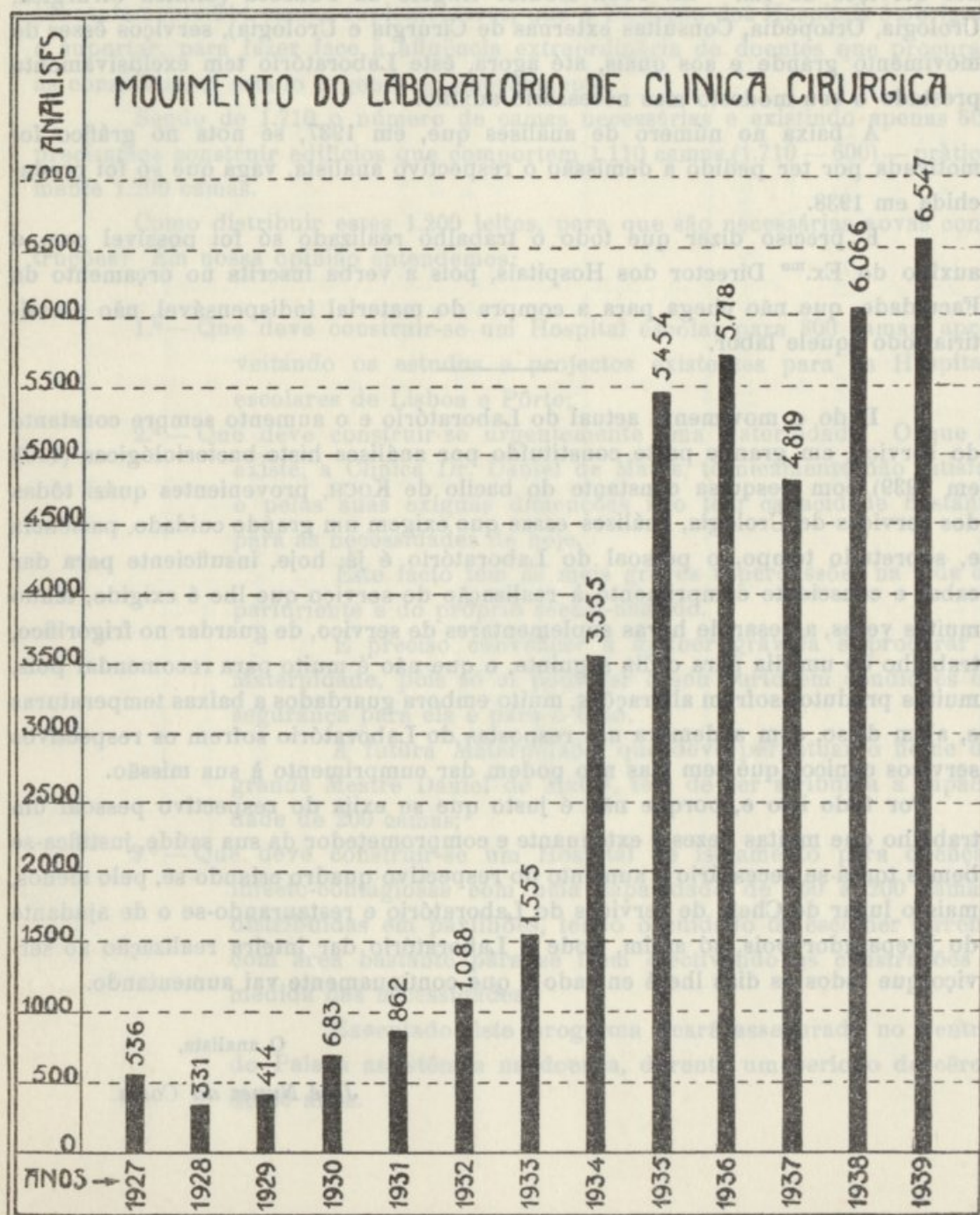

Especificando mais pormenorizadamente e referindo-nos especialmente ao ano de 1939, diremos que as 6547 análises efectuadas são assim distribuídas:

Análise de urinas tipo I-II-III	2.643
Reacções de Wassermann	2.097
Análises histo-bacteriológicas	1.105
Fórmulas leucocitárias	127
Análises de suco gástrico	123
F. S. F.	116
Coefficientes de Ambard	109
Urémias	71
Análises diversas.	156

Sob a rubrica de análises diversas compreendemos: calcémias, polipeptidémias, uricémias, glicémias, cloro globular e plasmático, reacções de Widal e Wright, pesquisa de parasitas, L. C. R., expectorações, etc.

Por êstes dados vemos que o Laboratório de Clínica Cirúrgica não existe apenas no papel, pelo contrário, tem provado bem a razão da sua existência.

Vemos também que o seu movimento tem aumentado sempre de ano para ano, e, continua a aumentar em consequência do número sempre crescente de doentes que procuram tratamento nos Hospitais da Universidade e especialmente, nos serviços do Ex.^{mo} Sr. Prof. Doutor Angelo da Fonseca (Clínica Cirúrgica, Urologia, Ortopedia, Consultas externas de Cirurgia e Urologia), serviços êstes de movimento grande e aos quais, até agora, êste Laboratório tem exclusivamente prestado o seu modesto mas necessário auxilio.

A baixa no número de análises que, em 1937, se nota no gráfico foi motivada por ter pedido a demissão o respectivo analista, vaga que só foi preenchida em 1938.

É preciso dizer que todo o trabalho realizado só foi possível com o auxilio do Ex.^{mo} Director dos Hospitais, pois a verba inscrita no orçamento da Faculdade, que não chega para a compra do material indispensável, não permitiria todo aquele labor.

Dado o movimento actual do Laboratório e o aumento sempre constante do serviço, em grande parte constituído por análises histo-bacteriológicas (1105 em 1939) com pesquisa constante do bacilo de KOCH, provenientes quasi tôdas dos serviços de Urologia, análises essas que exigem um grande cuidado, paciência e, sobretudo tempo, o pessoal do Laboratório é já, hoje, insufficiente para dar cabal e consciente cumprimento à realização do serviço que lhe é exigido, tendo muitas vezes, a-pesar-de horas suplementares de serviço, de guardar no frigorífico, trabalho de um dia para o dia seguinte, o que não é muito para recomendar pois, muitos produtos sofrem alterações, muito embora guardados a baixas temperaturas e, além disso, com a demora nas respostas do Laboratório sofrem os respectivos serviços clínicos que sem elas não podem dar cumprimento à sua missão.

Por tudo isto e, porque não é justo que se exija do respectivo pessoal um trabalho que muitas vezes é extenuante e comprometedor da sua saúde, justifica-se bem e torna-se necessário o aumento do respectivo quadro criando-se, pelo menos, mais o lugar de Chefe de serviços do Laboratório e restaurando-se o de ajudante do Preparador pois, só assim, pode o Laboratório dar inteira realização ao serviço que todos os dias lhe é enviado e que continuamente vai aumentando.

O analista,

José Nunes da Costa.

Cálculo da capacidade Hospitalar necessária a assegurar a assistência no centro do país durante o período de 30 anos

Os Hospitais da Universidade têm, actualmente, internados uma média diária de 814 doentes.

Pelo mapa junto verifica-se que essa média era de 336, em 1925.

Regista-se, pois, em 15 anos, um aumento de 448 (814-366) doentes.

Mantendo-se esta proporção, deverá computar-se êsse aumento, no prazo de 30 anos, em 896 (448×2) doentes. Isto é — a essa data, deverá calcular-se num mínimo de 1.710 doentes o número de hospitalizados ($896 + 814$).

Como, observados os princípios do hygiene, nos actuais edificios só se podem instalar 600 camas, tudo o que vai acima dêste numero representa um excesso de lotação. Sendo, pois, de 814 a média dos doentes internados, existem presentemente 214 camas suplementares, que a Direcção dos Hospitais é obrigada a suportar, para fazer face à afluência extraordinária de doentes que procuram as consultas em estado urgente de internamento.

Sendo de 1.710 o número de camas necessárias e existindo apenas 600, precisamos construir edificios que comportem 1.110 camas ($1.710 - 600$) — praticamente 1.200 camas.

Como distribuir estes 1.200 leitos, para que são necessárias novas construções? Em nossa opinião entendemos:

1.º — Que deve construir-se um Hospital escolar para 800 camas, aproveitando os estudos e projectos existentes para os Hospitais escolares de Lisboa e Pôrto;

2.º — Que deve construir-se urgentemente uma Maternidade. O que aí existe, a Clínica Dr. Daniel de Matos, tènicamente não satisfaz e pelas suas exiguas dimenções não tem capacidade bastante para as necessidades de hoje.

Êste facto tem as mais graves repercussões na vida da parturiente e do próprio recém-nascido.

É preciso convencer a mulher grávida a procurar a Maternidade, pois só aí pode ter o seu parto em condições de segurança para ela e para o filho.

À futura Maternidade, que deve perpetuar o nome do grande Mestre Daniel de Matos, tem de ser atribuída a capacidade de 200 camas;

3.º — Que deve construir-se um Hospital de isolamento para doenças infecto-contagiosas com uma capacidade de 150 a 200 camas, distribuídas em pavilhões, tendo o cuidado de escolher terreno com area bastante para se irem efectivando as construções à medida das necessidades.

Executado êste programa ficará assegurado no Centro do País a assistência na doença, durante um período de cêrca de 30 anos.

Hospitais da Universidade de Coimbra

Movimento de doentes nos anos de 1925 a 1939

	1925	1926	1927	1928	1929	1930	1931	1932	1933	1934	1935	1936	1937	1938	1939
MOVIMENTO															
DOENTES HOSPITALIZADOS															
Número total de doentes tratados	3.625	3.833	4.213	4.359	4.457	4.737	4.974	5.321	5.685	6.471	7.349	7.740	7.738	8.359	8.480
Existência diária { Mínima	303	337	380	312	394	459	485	521	539	610	682	689	702	695	744
Máxima	408	464	488	565	584	553	590	612	701	763	793	810	836	828	878
Média	366,85	407,76	428,62	497,98	480,63	516,28	537,85	565,28	635,34	696,89	733,06	750,45	759,46	779,40	814,33
OPERAÇÕES CIRÚRGICAS															
Número de operações realizadas	788	948	1.168	1.010	1.678	1.728	1.727	1.810	2.123	2.658	3.008	3.180	3.510	3.460	3.114
CONSULTAS EXTERNAS E BANCO															
Número de tratamentos e consultas	24 212	24 032	33 544	36 510	59 510	50 572	55 535	73 755	98 193	107 747	112 146	180 976	138 317	145 142	164 005

**Mapa das máquinas e aparelhos adquiridos durante
o ano de 1937**

Quant.	Descrição do aparelho	Preço
1	Aparelho múltiplo para óvulos e supositórios	280\$00
6	Oscilómetros de PACHON	3.711\$00
1	Mesa para Raios X	7.100\$00
1	Cistoscópio MACCARTY	2.027\$20
2	Pares de ecrans de refôrço Heyden, super-rápido de 30×40	1.610\$00
3	Pares de ecrans para Raios X, Sinegranrubra, 18×24	1.134\$00
1	Par de ecrans para Raios X, Sinegranrubra, 24×30	612\$00
1	Moinho para pomadas (HAMMONIA)	2.025\$50
1	Aparelho aspirador de sangue	1.450\$00
1	Ampola COOLIDGE V 2 TC para radioterapia profunda	5.800\$00
1	Par de ecrans de refôrço GRAFIX, de 30×40	1.500\$00
1	Secador a ar quente	5.800\$00
1	Cistoscópio de cataterismo	1.219\$25
1	Aparelho UNIVERSAL para cirurgia ortopédica do Dr. Merle Aubigne	5.038\$30
1	Estufa GONIN	4.972\$55
6	Cistoscópio de cataterismo	1.545\$40
3	Aparelhos para solutos	4.800\$00
6	Aspiradores de sangue	4.050\$00
1	Balanças de corredio para a capacidade máxima de 150 Kgs. com craveira	4.132\$50
2	Estojo completo para aplicação da reacção ZANBRINI	330\$00
1	Estufas de esterilisação, tipo rectangular de dupla parede de chapa de ferro de 1. ^a qualidade	88 800\$00
1	Máquina de coser SINGER, equipada com estante 94:790 mesa n.º 83:608 e motor n.º 2:156	2 677\$00
1	Máquina eléctrica de cortar	3.500\$00
1	Máquina para fazer pomadas directamente acapulada com motor eléctrico, um jôgo de mós de reserva de porcelana, um aparelho para encher bisnagas, um aparelho para fechar bisnagas cheias	8.176\$31
1	Instalação completa de um laboratório para metabolismo basal de gazes, segundo o Dr. KNIPPING	27.700\$00
1	Aparelho completo para narcose, tipo BRONPTON, circlopompe de A. SCHARLES KING Ltd.	5.385\$10
		195.376\$11

	Máquina eléctrica de cortar	3.500\$00
	Máquina para fazer pomadas directamente acapulada com motor eléctrico, um jôgo de mós de reserva de porcelana, um aparelho para encher bisnagas, um aparelho para fechar bisnagas cheias	8.176\$31
	Instalação completa de um laboratório para metabolismo basal de gazes, segundo o Dr. KNIPPING	27.700\$00
	Aparelho completo para narcose, tipo BRONPTON, circlopompe de A. SCHARLES KING Ltd.	5.385\$10
		195.376\$11
		134.794\$90

**Mapa das máquinas e aparelhos adquiridos durante
o ano de 1938**

Quant.	Descrição do aparelho	Prêço
1	Calandra, marca SENKING, tamanho 17, para aquecimento geral de vapor de alta pressão.	88.828\$30
1	Marmita para café SENKING, para capacidade de 250 lts., fabricada em material NIROSTA, e para trabalhar a vapor de baixa pressão	19.356\$00
1	Crivo para café em aço NIROSTA	1.255\$50
1	Marmita SENKING para caldos, com a capacidade de 250 lts., fabricada em chapa de ferro para trabalhar a vapor de baixa pressão	10.285\$00
1	Instalação completa, automática, para produção de frio, destinada ao frigorífico.	39.800\$00
1	Fogão central com 2 frentes, com 2 ^m .00 de comprimento por 0,90 de largura, levando 4 fornos, 4 estufas, 2 fornhalhas, 2 cinzeiros, esmaltado a branco e ferragem exterior cromada.	9.737\$50
1	Motor eléctrico de 1/2 cavalo para corrente alterna trifásica, 380 Volts, 50 períodos	987\$55
2	Aparelhos emissores, K. S. 2, completos, com 2 estações, tipo S. 22, caixas para corrente alterna, 220 Volts	2.343\$60
1	Grupo moto-bomba, com motor SOBENWESK, de 0,73, K. V. e bomba F. C.	1.850\$00
1	Motor SOBENWESK n.º 142:232/530:503, tipo A. D. de 1,5 K. V. 1:500, r. p. m.	850\$00
1	Máquina de escrever UNDERWOOD mod. 11, 46 teclas, tipo Elite, teclado nacional, n.º 4.762:211	2.340\$00
1	Máquina de escrever UNDERWOOD, modelo portátil, silenciosa, teclado nacional, tipo PICCA n.º 969:057.	1.400\$00
2	Máquinas de escrever UNDERWOOD, modelo 26, 46 teclas, tipo PICCA, teclado nacional, n.ºs 4.672:979 e 4.830:710	7.940\$00
1	Motor para cirurgia óssea do Dr. MASSARTI, com todos os acessórios	7.078\$39
1	Aparelho de HENRI OLAND	235\$00
1	Termocautério	418\$00
1	Termocautério	418\$00
1	Espelo de CLAR com 6 lâmpadas	232\$40
2	Aparelhos para medir a tensão venosa de VILARET	1.302\$20
2	Aparelhos de KUSS para pneumotorax.	1.954\$40
3	Balanças para pesar pessoas, com correção de metal niquelado	2.256\$00
1	Balança de precisão DAISE e acessórios	3.577\$00
1	Pantoforo SCIALITIQUE, modelo de suspensão, com baterias de reserva, com o diâmetro de 800 m/m, tipo atermicascia LUX e acessórios	7.965\$00
1	Microscópio ZEISS L W I E. c/ aparelho de iluminação de ABEE grande platina crusada E e acessórios.	9.941\$00
1	Kimógrafo UNIVERSAL GAIFFE, completo, modelo Dr. THAYER ROZART	23.950\$00
6	Aparelhos duplos distribuidores de sabão líquido	9.000\$00
1	Aparelho UNIVERSAL do Dr. BUFUDER	2.356\$55
		257.657\$99

**Mapa dos aparelhos e máquinas adquiridos durante
o ano de 1939**

Quant.	Descrição do aparelho	Preço
1	Motor ISARIA, de 1/25 HP. monofásico	250\$00
1	Aparelho verificador de válvulas.	2.140\$00
1	Máquina de limar	1.600\$00
1	Bomba a vapor GOTHIA, tipo E duplex, modelo Agnes, tamanho 4, com uma capacidade de trabalho de 50/100 litros por minuto	2.500\$00
4	Filtros MONARCK	1.400\$00
1	Máquina de somar VICTOR, com 10 colunas	4.700\$00
1	Aspirador ATMOS, tipo grande, c/ jogo de 12 canulas em estojo	5.420\$00
1	Aparelho para bisturi eléctrico, tipo THERMOFLUX, para operações segundo o Professor Dr. V. SLLMEN	14.000\$00
1	Termocautério de PAQUELIN, com 1 pota e 1 faca, em caixa de metal	451\$10
3	Oscilómetros esfigmamétricos de PACHON, com braçadeiras Universal fabrico BOULITTE	1.722\$00
1	Cistoscópio de pequeno calibre para catheterismo unilateral, n.º 3:014, completo	2.270\$90
1	Cistoscópio explorador n.º 2:466 de pequeno calibre, completo	2.010\$50
1	Aparelho para anusiliaco	185\$00
1	Amplificador MIRAPHOT, 9x12, com objectiva ZEISS 1, 4,5	1.476\$00
1	Máquina de filmar PAILLARD, com 4 objectivas, 4 filtros e respectivo estojo de couro e acessórios	8.089\$20
1	Aparelho de ondas curtas TERMASIX DUFLOR e respectivos acessórios	11.000\$00
1	Aparelho de Raios Infra Vermelhos, com bolbo de 220/230, modelo de mesa	742\$50
1	Aparelho portátil para Raios Ultra-Violetas	1.850\$00
1	Aparelho para bi-distilar água de 2:000 c.c., PYREX.	200\$00
1	Ampola de Raios X, de 6 Kw e respectivos acessórios para adaptar à mesa de observações, Tele Pantoscópio SIEMENS, n.º 163:015	16.704\$00
1	Aparelho de Raios X Portátil SECURIX, tipo D, com minuterie	20.900\$00
1	Registador para KIMÓGRAFO	2.500\$00
1	Polarímetro ZEISS	1.485\$00
1	Aparelho para furar rólhas de cortiça	205\$00
1	Aparelho de iluminação ZEISS, com 2 lâmpadas e 1 transformador com cabo de ligação	850\$00
4	Aparelhos distribuidores de solutos antisépticos	1.980\$00
1	Aparelho de Raios Infra Vermelhos, de onda longa, dos Estabelecimentos ANDRÉ WALTER, para 220 volts	2.800\$00
1	Aparelho para extensão da tibia	355\$00
1	Aparelho para extensão do femur	175\$00
1	Aparelho para aplicação de ligaduras gessadas.	445\$00
2	Aparelhos de KUSS, para pneumotorax	3.407\$00
1	Aparelho do Dr. MASMONTTEIL	333\$00
1	Cistoscópio do Dr. MARION	1.897\$00
1	Lâmpada de WOOD, para diagnóstico da tinha	4.350\$00
2	Aspiradores eléctricos PROGRESS, modelo 8,220 v., completo, com acessórios.	1.489\$30
2	Aspiradores eléctricos PROGRESS ESPECIAL. 220 v., completo, com acessórios.	1.684\$30
2	Enceradores eléctricos MONOPOL, modelo II, 220 v., n.ºs 10:581 e 10:586	4.977\$30
2	Enceradores eléctricos MONAPOL, modelo I, 220 v., n.ºs 12:014 e 12:015	1.739\$30
2	Aspiradores eléctricos PROGRESS, modelo 8, 220 v., com acessórios, n.ºs 344:037 e 344:038	1.489\$30
2	Aspiradores eléctricos PROGRESS, 220 v., completo com acessórios, n.ºs 943:146 e 943:147	1.684\$30
1	Encerador eléctrico MONOPOL, modelo I, 220 v., completo, n.º 12:131	877\$40
	<i>Soma a transportar</i>	134.334\$40

Quant.	Descrição do aparelho	Prêço
	<i>Transporte</i>	134.334\$40
1	Encerador PROGRESS, 200/220 v., completo, com acessórios, n.º 23:912	925\$40
2	Enceradores eléctricos MONOPOL, modelo II, completo, 220, n.ºs 10:687 e 10:688	4.926\$30
1	Aparelho dispositivo suplementar para o aparelho BO 13.	540\$00
1	Aparelho para exercício e reeducação do joelho B O 15	215\$00
1	Aparelho de abdução do húmero B O 25 e B O 26	560\$00
1	Aparelho para aplicação das ligaduras gessadas nas fracturas do húmero B O 30	480\$00
1	Aparelho para tratamento das fracturas e deslocação da clavícula B O 27 e B O 28	300\$00
1	Aparelho para aplicação de ligaduras gessadas nas fracturas do ante-braço B O 32	215\$00
	<i>Total</i>	142.496\$10

ERRATA

A págs. XLII Ordem de serviço 126 deve ler-se 129

1	134.334\$40	Transporte
1	925\$40	Encerador PROGRESS, 200/220 v., completo, com acessórios, n.º 23:912
2	4.926\$30	Enceradores eléctricos MONOPOL, modelo II, completo, 220, n.ºs 10:687 e 10:688
1	540\$00	Aparelho dispositivo suplementar para o aparelho BO 13.
1	215\$00	Aparelho para exercício e reeducação do joelho B O 15
1	560\$00	Aparelho de abdução do húmero B O 25 e B O 26
1	480\$00	Aparelho para aplicação das ligaduras gessadas nas fracturas do húmero B O 30
1	300\$00	Aparelho para tratamento das fracturas e deslocação da clavícula B O 27 e B O 28
1	215\$00	Aparelho para aplicação de ligaduras gessadas nas fracturas do ante-braço B O 32
	142.496\$10	<i>Total</i>

Hospitais da Universidade de Coimbra

ESTATÍSTICA GERAL DAS DOENÇAS

COM AS NOMENCLATURAS ESPECIFICADAS ADOPTADAS PELA CONVENÇÃO INTERNACIONAL DE 1929

Movimento dos **doentes saídos** (vivos ou mortos)

Ano de 1938

Meses de Janeiro a Dezembro

Movimento geral da população enferma

EXISTIAM (no primeiro do ano)		ENTRARAM (por admissão)		SAIRAM (com alta ou falecidos)		FICARAM EXISTINDO (no último do ano)	
Varões	Fêmeas	Varões	Fêmeas	Varões	Fêmeas	Varões	Fêmeas
363	346	3.776	3.914	3.751	3.899	388	361
709		7.690		7.650		749	

Indivíduos sem doença

	Varões	Fêmeas	Total
Recemnacidos no Hospital	212	186	398
{ vivos	7	5	12
{ vivos, mortos depois.	39	43	82
{ nado-mortos	258	234	492
{ Soma.			

Total anual dos Hospitalizados: 8.142

Movimento dos doentes saídos (vivos ou mortos)

TABE
ESTATÍS
NOMENCLATURAS
E DAS CAUSAS
Segundo a convenção

ANO DE 1938

Número da tabela internacional	Nomenclaturas especificadas	Número de casos	Idades, por																			
			0 a 11 meses		12 a 23 meses		2 a 4 anos		5 a 9 anos		10 a 14 anos		15 a 19 anos		20 a 24 anos		25 a 29 anos		30 a 34 anos		35 a 39 anos	
			V.	F.	V.	F.	V.	F.	V.	F.	V.	F.	V.	F.	V.	F.	V.	F.	V.	F.	V.	F.
1	Febre tifóide (tifo abdominal)	55	-	-	-	-	2	-	4	5	6	6	13	13	10	2	7	5	1	2	1	3
2	Febres paratífóides (paratifo)	1	-	-	-	-	-	-	-	1	-	-	-	-	-	-	-	-	-	-	-	-
3	Tifo exantemático	3	-	-	-	-	-	-	-	-	-	1	-	-	-	1	-	-	-	-	-	-
4	Febres recorrentes	-	-	-	-	-	-	-	-	-	-	-	-	-	-	-	-	-	-	-	-	-
5	Febre ondulante	5	-	-	-	-	-	-	-	-	-	-	-	-	1	3	-	1	-	-	-	-
6	Varfola:																					
	a) Varfola maior	9	-	-	-	-	1	1	-	1	-	-	1	-	2	-	1	-	-	-	-	-
	b) Varfola minor, alastrin	6	-	-	-	1	-	1	-	1	1	2	-	-	-	-	-	-	-	-	-	-
	c) Não especificada	5	-	-	-	-	1	-	-	1	1	-	1	-	-	-	-	-	-	-	-	-
7	Sarampo	19	-	1	-	-	2	3	4	1	1	-	3	-	2	-	2	-	-	-	-	-
8	Escarlatina	2	-	-	-	-	1	1	-	-	-	-	-	-	-	-	-	-	-	-	-	-
9	Tosse convulsa (coqueluche)	2	-	-	-	1	-	1	-	-	-	-	-	-	-	-	-	-	-	-	-	-
10	Difteria	5	-	-	1	1	1	1	-	1	-	-	-	-	-	-	-	-	-	-	-	-
11	Gripe ou influenza:																					
	a) Com complicações respiratórias mencionadas	4	-	-	-	-	-	-	-	-	-	1	-	1	-	-	-	-	-	-	-	-
	b) Sem complicações respiratórias mencionadas	28	-	-	-	-	-	1	-	1	-	3	2	5	8	1	1	1	-	1	1	
12	Cólera	-	-	-	-	-	-	-	-	-	-	-	-	-	-	-	-	-	-	-	-	-
13	Disenteria:																					
	a) Amibiana	-	-	-	-	-	-	-	-	-	-	-	-	-	-	-	-	-	-	-	-	-
	b) Bacilar	-	-	-	-	-	-	-	-	-	-	-	-	-	-	-	-	-	-	-	-	-
	c) Não especificada ou devida a outras causas	-	-	-	-	-	-	-	-	-	-	-	-	-	-	-	-	-	-	-	-	-
14	Peste:																					
	a) Bubónica	-	-	-	-	-	-	-	-	-	-	-	-	-	-	-	-	-	-	-	-	-
	b) Pneumónica	-	-	-	-	-	-	-	-	-	-	-	-	-	-	-	-	-	-	-	-	-
	c) Septicémia	-	-	-	-	-	-	-	-	-	-	-	-	-	-	-	-	-	-	-	-	-
	d) Não especificadas	-	-	-	-	-	-	-	-	-	-	-	-	-	-	-	-	-	-	-	-	-
15	Erisipela	11	-	-	-	1	-	-	-	-	-	1	1	-	2	-	-	1	-	-	-	-
16	Poliomielite aguda e polioencefalite aguda	14	2	1	1	1	4	2	1	-	-	1	1	-	-	-	-	-	-	-	-	-
17	Encefalite letárgica ou epidémica	1	-	-	-	-	-	1	-	-	-	-	-	-	-	-	-	-	-	-	-	-
18	Meningite cérebro espinhal epidémica	5	-	-	1	-	-	1	-	-	-	1	1	-	-	-	-	-	-	-	-	-
19	Mormo e laparões	-	-	-	-	-	-	-	-	-	-	-	-	-	-	-	-	-	-	-	-	-
20	Pústula maligna e Carbúnculo (<i>bacillus anthracis</i>)	17	-	-	-	-	1	-	-	2	-	1	-	-	1	1	-	2	-	2	2	
21	Raiva	2	-	-	-	-	-	1	-	-	-	-	-	1	-	-	-	-	-	-	-	-
22	Tétano	18	-	-	-	-	-	-	-	2	4	1	1	1	-	1	-	-	-	-	-	1
23	Tuberculose do aparelho respiratório (compreendendo gânglios tráqueo-brônquicos)	371	-	-	1	-	-	1	7	7	10	14	23	32	26	49	32	24	24	19	16	
24	Tuberculose das meninges e do sistema nervoso central	6	-	-	-	-	-	1	-	2	-	2	-	-	-	1	-	-	-	-	-	
25	Tub. intestinal e peritoneal (compreendendo gânglios mesentéricos e retroperitoneais)	16	-	-	-	-	1	-	1	-	-	4	-	1	1	1	1	1	1	1	2	
26	Tuberculose da coluna vertebral	59	-	-	-	1	2	2	-	1	9	3	5	9	5	6	6	6	1	2	-	
27	Tuberculose dos ossos e das articulações (excepto a coluna vertebral)	74	-	1	-	-	3	-	6	4	4	6	10	8	5	3	2	4	6	-	3	
28	Tuberculose da pele e do tecido celular subcutâneo	5	-	-	-	-	-	-	-	-	-	1	-	-	1	1	-	-	-	-	-	
29	Tuberculose do sistema linfático (excepto gânglios tráqueo-brônquicos, mesentéricos e retroperitoneais)	5	-	-	-	-	-	-	-	-	-	-	3	-	-	-	-	1	-	-	-	
30	Tuberculose do aparelho génito-urinário	35	-	-	-	-	-	-	-	-	-	2	1	3	2	5	6	2	1	3	2	
31	Tuberculose com outras localizações	6	-	-	-	-	-	1	-	-	-	-	1	1	-	-	-	-	-	1	1	
		819	2	3	3	3	14	11	25	24	28	32	61	64	66	62	78	58	46	29	33	31

LA I
TICA GERAL
DAS DOENÇAS
DE MORTE

Internacional de 1929

Meses de Janeiro a Dezembro

sexos											Resultados, por sexos										Totais											
40 a 44 anos		45 a 49 anos		50 a 54 anos		55 a 59 anos		60 a 64 anos		65 a 69 anos		70 a 74 anos		75 a 79 anos		80 e mais anos		Idade ignorada		Curados		Melhorados		No mesmo estado		Piorados		Falecidos		V.	F.	Total
V.	F.	V.	F.	V.	F.	V.	F.	V.	F.	V.	F.	V.	F.	V.	F.	V.	F.	V.	F.	V.	F.	V.	F.	V.	F.	V.	F.	V.	F.			
1	1	1	1	-	-	1	-	-	-	-	-	-	-	-	-	-	-	-	-	39	31	2	-	2	3	-	-	4	4	47	38	85
-	-	-	-	-	-	-	-	-	-	-	-	-	-	-	-	-	-	-	-	1	-	-	-	-	-	-	-	-	-	1	-	1
-	-	-	-	-	-	-	-	-	-	1	-	-	-	-	-	-	-	-	-	3	-	-	-	-	-	-	-	-	-	3	-	3
-	-	-	-	-	-	-	-	-	-	-	-	-	-	-	-	-	-	-	-	3	-	1	1	-	-	-	-	-	-	4	1	5
-	1	-	-	-	1	-	-	-	-	-	-	-	-	-	-	-	-	-	-	2	5	-	1	-	-	-	-	1	2	7	9	
-	-	-	-	-	-	-	-	-	-	-	-	-	-	-	-	-	-	-	-	3	2	-	1	-	-	-	-	-	3	3	6	
1	-	-	-	-	-	-	-	-	-	-	-	-	-	-	-	-	-	-	-	1	3	-	-	-	-	-	1	-	2	3	5	
-	-	-	-	-	-	-	-	-	-	-	-	-	-	-	-	-	-	-	-	3	13	-	-	-	1	-	-	1	1	4	15	19
-	-	-	-	-	-	-	-	-	-	-	-	-	-	-	-	-	-	-	-	1	-	-	-	-	-	-	1	1	1	1	2	
-	-	-	-	-	-	-	-	-	-	-	-	-	-	-	-	-	-	-	-	1	1	1	-	-	-	-	-	1	1	1	2	
-	-	-	-	-	-	-	-	-	-	-	-	-	-	-	-	-	-	-	-	1	-	-	2	-	-	-	1	1	2	3	5	
-	-	-	-	-	-	1	1	-	-	-	-	-	-	-	-	-	-	-	-	2	2	-	-	-	-	-	-	-	2	2	4	
-	1	-	1	1	-	-	-	-	-	-	-	-	-	-	-	-	-	-	-	14	14	-	-	-	-	-	-	-	14	14	28	
-	-	-	-	-	-	-	-	-	-	-	-	-	-	-	-	-	-	-	-	-	-	-	-	-	-	-	-	-	-	-	-	
-	-	-	-	-	-	-	-	-	-	-	-	-	-	-	-	-	-	-	-	-	-	-	-	-	-	-	-	-	-	-	-	
-	-	-	-	-	-	-	-	-	-	-	-	-	-	-	-	-	-	-	-	-	-	-	-	-	-	-	-	-	-	-	-	
-	-	-	-	-	-	-	-	-	-	-	-	-	-	-	-	-	-	-	-	-	-	-	-	-	-	-	-	-	-	-	-	
1	1	-	-	-	-	-	-	2	-	-	1	-	-	-	-	-	-	-	-	2	6	2	1	-	-	-	-	-	4	7	11	
-	-	-	-	-	-	-	-	-	-	-	-	-	-	-	-	-	-	-	-	-	-	9	5	-	-	-	-	-	9	5	14	
-	-	-	-	-	-	-	-	-	-	-	-	-	-	-	-	-	-	-	-	-	-	-	-	1	-	-	-	-	1	-	1	
1	-	-	-	-	-	-	-	-	-	-	-	-	-	-	-	-	-	-	-	2	-	-	-	1	-	-	1	1	3	2	5	
-	-	-	-	-	-	-	-	-	-	-	-	-	-	-	-	-	-	-	-	-	-	-	-	-	-	-	-	-	-	-	-	
1	1	-	1	-	-	2	-	-	-	-	-	-	-	-	-	-	-	-	-	11	4	-	1	-	-	-	-	1	11	6	17	
-	-	-	-	-	-	-	-	-	-	-	-	-	-	-	-	-	-	-	-	2	-	-	-	-	-	-	-	-	2	-	2	
-	-	-	2	-	1	1	1	-	2	-	-	-	-	-	-	-	-	-	-	6	3	-	-	2	2	-	-	3	2	11	7	18
15	7	23	7	12	2	9	2	3	-	-	1	-	-	-	-	-	-	-	-	4	4	102	93	78	41	-	-	31	18	215	155	371
-	-	-	-	-	-	-	-	-	-	-	-	-	-	-	-	-	-	-	-	-	-	-	-	4	-	-	-	2	-	6	-	6
-	2	-	-	-	-	-	-	-	-	-	-	-	-	-	-	-	-	-	-	-	1	1	8	1	2	-	-	1	2	3	13	16
1	1	-	-	2	1	2	-	-	-	-	-	-	-	-	-	-	-	-	-	3	2	21	18	10	3	-	-	1	1	35	24	59
2	-	1	1	1	-	-	-	-	1	-	-	-	-	-	-	-	-	-	-	10	6	29	23	5	-	-	-	1	44	30	74	
-	-	-	-	-	-	2	-	-	-	-	-	-	-	-	-	-	-	-	-	-	1	1	3	-	-	-	-	-	1	4	5	
-	1	-	-	-	-	-	-	-	-	-	-	-	-	-	-	-	-	-	-	1	-	3	1	-	-	-	-	-	4	1	5	
2	-	2	-	1	-	3	-	-	-	-	-	-	-	-	-	-	-	-	-	13	7	4	-	4	4	-	-	2	1	23	12	35
-	-	-	-	-	1	-	-	-	-	-	-	-	-	-	-	-	-	-	-	2	-	2	2	-	-	-	-	-	4	2	6	
25	16	32	11	19	4	19	6	5	2	4	-	1	1	-	-	-	-	-	-	129	105	178	160	107	57	-	-	48	35	462	357	819

SEXOS														Resultados, por sexos										Totais										
40 a 44 anos		45 a 49 anos		50 a 54 anos		55 a 59 anos		60 a 64 anos		65 a 69 anos		70 a 74 anos		75 a 79 anos		80 e mais anos		Idade ignorada		Curados		Melhorados		No mesmo estado		Piorados		Falecidos		V.	F.	Total		
V.	F.	V.	F.	V.	F.	V.	F.	V.	F.	V.	F.	V.	F.	V.	F.	V.	F.	V.	F.	V.	F.	V.	F.	V.	F.	V.	F.	V.	F.				V.	F.
44	64	50	51	33	32	39	39	29	24	22	14	34	4	7	5	7	1	-	-	315	315	261	294	161	121	-	-	67	57	804	787	1.591		
-	-	2	2	1	1	2	-	-	1	-	-	-	-	-	-	-	-	-	7	3	12	12	1	-	-	-	-	-	20	15	35			
5	1	1	-	1	3	1	1	2	1	-	1	2	-	-	-	-	-	-	3	-	21	22	1	2	-	-	-	1	25	25	50			
2	-	-	-	1	-	-	-	-	-	-	-	-	-	-	-	-	-	-	-	-	3	-	-	-	-	-	-	-	3	-	3			
-	-	1	3	1	2	1	1	2	1	-	1	-	1	-	-	-	-	-	1	1	7	8	1	3	-	-	-	2	9	14	23			
-	-	-	-	-	-	-	-	-	-	-	-	-	-	-	-	-	-	-	-	-	-	-	-	-	-	-	-	-	-	-	-	-		
-	-	-	-	-	-	-	-	-	-	-	-	-	-	-	-	-	-	-	-	-	-	-	-	-	-	-	-	-	-	-	-	-		
1	-	-	-	-	-	-	-	-	-	-	-	-	-	-	-	-	-	-	-	-	-	-	-	-	-	-	1	-	1	-	1			
1	-	-	-	-	-	-	-	-	-	-	-	-	-	-	-	-	-	-	-	1	-	2	-	1	-	-	-	-	8	1	4			
-	-	-	-	-	-	-	-	-	-	-	-	-	-	-	-	-	-	-	-	-	-	-	-	-	-	-	-	-	-	-	-	-		
-	-	-	-	-	-	-	-	-	-	-	-	-	-	-	-	-	-	-	-	-	-	-	-	-	-	-	-	-	-	-	-	-		
-	1	-	1	-	-	-	1	-	-	-	-	-	-	-	-	-	-	-	-	2	15	-	3	-	1	-	-	-	2	19	21			
-	-	-	-	-	-	-	-	-	-	-	-	-	-	-	-	-	-	-	-	-	1	-	-	-	-	-	-	-	1	1	1			
-	-	-	-	-	-	-	-	-	-	-	-	-	-	-	-	-	-	-	-	-	-	1	-	-	-	-	-	-	-	-	-	-		
-	2	-	3	-	-	-	-	-	-	-	-	-	-	-	-	-	-	-	-	9	-	1	-	1	-	-	-	-	11	11	-			
-	-	-	-	-	-	-	-	-	-	-	-	-	-	-	-	-	-	-	-	-	-	-	-	-	-	-	-	-	-	-	-	-		
2	4	2	5	1	3	1	3	1	-	-	-	-	-	-	-	-	-	-	-	2	8	19	42	5	3	-	1	-	27	53	80			
-	-	-	-	-	-	-	-	-	-	-	-	-	-	-	-	-	-	-	-	1	1	-	1	-	-	-	-	-	1	2	3			
-	-	-	-	-	-	-	-	-	-	-	-	-	-	-	-	-	-	-	-	-	-	-	-	-	-	-	-	-	-	-	-	-		
-	2	1	-	2	-	-	-	-	1	-	1	-	-	-	-	-	-	-	-	1	4	3	-	2	-	-	-	1	4	7	11			
-	-	1	1	-	-	-	-	-	-	-	-	-	-	-	-	-	-	-	-	3	5	4	1	1	-	-	-	-	6	8	14			
-	-	-	-	-	-	1	1	-	-	-	-	-	-	-	-	-	-	-	-	1	1	1	1	-	-	-	-	2	2	4	-			
-	-	-	-	-	-	-	-	-	-	-	-	-	-	-	-	-	-	-	-	-	-	-	-	-	-	-	-	-	-	-	-	-		
-	2	-	-	-	-	-	-	1	-	-	-	-	-	-	-	-	-	-	-	-	2	5	-	3	-	-	1	-	3	8	11			
2	-	2	-	1	1	-	-	2	1	-	-	-	-	-	-	-	-	-	-	1	1	1	2	-	-	-	1	3	3	6				
-	-	-	-	-	-	-	-	-	-	-	-	-	-	-	-	-	-	-	-	-	3	-	1	1	-	-	4	-	8	1	9			
-	-	-	-	-	-	-	-	-	-	-	-	-	-	-	-	-	-	-	-	-	-	-	-	-	-	-	-	-	-	-	-	-		
-	-	-	-	-	-	-	-	-	-	-	-	-	-	-	-	-	-	-	-	3	-	-	-	-	-	-	-	-	-	-	-	-		
-	-	-	-	-	-	-	-	-	-	-	-	-	-	-	-	-	-	-	-	-	-	-	-	-	-	-	-	-	-	-	-	-		
-	-	-	-	1	-	-	-	-	-	-	-	-	-	-	-	-	-	-	-	-	-	-	1	-	-	-	1	1	1	1	2			
-	1	-	1	-	-	1	-	-	-	-	-	-	-	-	-	-	-	-	-	-	1	1	1	4	-	-	1	1	3	6	9			
-	-	-	-	-	-	-	-	-	-	-	-	-	-	-	-	-	-	-	-	2	1	-	1	4	2	-	-	1	6	5	11			
-	-	-	-	2	1	-	-	1	-	1	-	-	-	-	-	-	-	-	-	-	4	1	1	1	-	-	-	-	5	2	7			
3	-	3	-	-	-	-	1	-	1	-	-	-	-	-	-	-	-	-	-	2	-	5	-	6	1	-	2	-	15	1	16			
-	-	-	1	-	-	1	-	-	4	-	-	-	-	-	-	-	-	-	-	1	2	1	-	1	-	-	-	4	3	6	9			
-	-	1	-	-	-	-	-	-	-	-	-	-	-	-	-	-	-	-	-	-	-	-	1	-	-	-	-	1	1	1	2			
60	77	64	65	44	48	46	47	59	38	24	17	28	5	7	5	8	1	-	-	397	385	352	401	189	147	-	-	77	70	955	983	1.938		

Profissões	Nomenclatura internacional abreviada																					
	1 - Febres tifóides e paratífóides	2 - Tifo exantemático	3 - Varíola	4 - Sarampo	5 - Escarlatina	6 - Tosse convulsa ou coqueluche	7 - Difteria	8 - Gripe ou influenza	9 - Peste	10 - Tuberculose do aparelho respiratório	11 - Todas as outras tuberculoses	12 - Sífilis	13 - Paludismo (malária ou sezoniismo)	14 - Outras doenças infecciosas e parasitárias	15 - Cancro e outros tumores malignos	16 - Tumores não malignos ou cujo carácter maligno não foi especificado	17 - Reumatismo crónico e gota	18 - Diabetes	19 - Alcoolismo crónico ou agudo	20 - Outras doenças gerais e envenenamentos crónicos	21 - Ataxia locomotriz progressiva (tabes dorsal) e paralisia geral	22 - Hemorragia cerebral embolia ou trombose cerebral
Tintureiros e estampadores de tecidos	-	-	-	-	-	-	-	-	-	-	-	-	-	-	-	-	-	-	-	-	-	-
Tipógrafos e litógrafos	1	-	-	-	-	-	-	-	-	1	-	-	-	-	-	-	-	-	-	-	1	-
Trabalhadores e jornalheiros	8	2	1	-	-	-	-	6	-	47	8	7	5	18	-	28	14	6	2	3	10	-
Trapeiros e adelos	-	-	-	-	-	-	-	-	-	-	-	-	-	-	-	-	-	-	-	-	-	-
Varredores e cantoneiros	-	-	1	-	-	-	-	-	-	1	-	-	1	3	1	1	1	-	-	-	1	-
Vendedores ambulantes e feirantes	-	-	-	-	-	-	-	-	-	6	1	-	1	2	1	2	-	-	-	1	1	1
Outras profissões	4	-	-	-	1	2	5	2	-	32	45	8	9	93	8	13	1	4	-	20	-	5
Sem profissão } menores	22	-	8	11	1	2	5	2	-	32	45	8	9	93	8	13	1	4	-	20	-	5
} adultos	-	-	-	-	-	-	-	1	-	1	2	1	-	-	-	-	-	-	-	-	-	-
Profissão ignorada	-	-	-	-	-	-	-	-	-	-	-	-	-	-	2	1	-	-	-	-	-	-

e números da respectiva tabela

	Estado civil										Totais		
	Solteiros		Casados		Viúvos		Divorciados		Ignorado		V.	F.	Totais
	V.	F.	V.	F.	V.	F.	V.	F.	V.	F.			
23 - Outras doenças do sistema nervoso e dos órgãos dos sentidos	-	-	-	-	-	-	-	-	-	-	-	-	-
24 - Doenças do coração	-	-	-	-	-	-	-	-	-	-	-	-	-
25 - Outras doenças do aparelho circulatório	-	-	-	-	-	-	-	-	-	-	-	-	-
26 - Bronquite	-	-	-	-	-	-	-	-	-	-	-	-	-
27 - Pneumonias	-	-	-	-	-	-	-	-	-	-	-	-	-
28 - Outras doenças do aparelho respiratório, excepto tuberculose	-	-	-	-	-	-	-	-	-	-	-	-	-
29 - Diarreja e enterite	-	-	-	-	-	-	-	-	-	-	-	-	-
30 - Apendicite	-	-	-	-	-	-	-	-	-	-	-	-	-
31 - Doenças do fígado e das vias biliares	-	-	-	-	-	-	-	-	-	-	-	-	-
32 - Outras doenças do aparelho digestivo	-	-	-	-	-	-	-	-	-	-	-	-	-
33 - Nefrites	-	-	-	-	-	-	-	-	-	-	-	-	-
34 - Outras doenças do aparelho urinário e genital	-	-	-	-	-	-	-	-	-	-	-	-	-
35 - Septicémia e infecções puerperais	-	-	-	-	-	-	-	-	-	-	-	-	-
36 - Outras doenças de gravidez, do parto e do estado puerperal	-	-	-	-	-	-	-	-	-	-	-	-	-
37 - Doenças da pele do tecido cuticular, dos ossos e dos órgãos de locomoção	-	-	-	-	-	-	-	-	-	-	-	-	-
38 - Debilidade congénita, vícios de conformação congénitos, nasc. prematuro, etc	-	-	-	-	-	-	-	-	-	-	-	-	-
39 - Sentilidade	-	-	-	-	-	-	-	-	-	-	-	-	-
40 - Sufocídio	-	-	-	-	-	-	-	-	-	-	-	-	-
41 - Homicídio	-	-	-	-	-	-	-	-	-	-	-	-	-
42 - Morte violenta ou accidental (excepto suicídio e homicídio)	-	-	-	-	-	-	-	-	-	-	-	-	-
43 - Doenças não especificadas ou mal definidas	-	-	-	-	-	-	-	-	-	-	-	-	-
PARTO NORMAL													
	V.	F.	V.	F.	V.	F.	V.	F.	V.	F.	V.	F.	Totais
	-	-	-	-	-	-	-	-	-	-	-	-	1
	5	-	3	-	-	-	-	-	-	-	8	-	8
	337	-	475	-	40	-	-	-	-	-	522	-	852
	-	-	-	2	-	-	-	-	-	-	-	2	2
	-	-	-	-	-	-	-	-	-	-	10	-	10
	5	-	5	-	-	-	-	-	-	-	10	-	10
	5	4	6	10	-	-	-	-	-	-	11	14	25
	81	1	28	1	2	-	-	-	-	-	61	2	63
	552	384	-	-	-	-	-	-	-	-	552	384	936
	9	1	2	-	-	-	-	-	-	-	12	1	13
	5	3	7	-	-	-	-	-	1	2	13	5	18

TABELA III

Movimento nosográfico de 1938

ANO DE 1938

Meses de Janeiro a Dezembro

Nomenclatura internacional abreviada com o número da respectiva tabela	Doentes vindos do ano anterior		Doentes admitidos durante o ano		Doentes saídos						Doentes que ficaram em tratamento para o ano seguinte	
	Varões	Fêmeas	Varões	Fêmeas	Curados ou melhorados		No mesmo estado		Falecidos		Varões	Fêmeas
					Varões	Fêmeas	Varões	Fêmeas	Varões	Fêmeas		
1 — Febre tifóide e paratífóide	10	1	38	36	42	30	2	3	4	4	—	—
2 — Tifo exantemático	1	—	2	—	3	—	—	—	—	—	—	—
3 — Varíola	—	—	7	14	6	13	—	—	1	1	—	—
4 — Sarampo	—	—	4	15	3	13	—	1	1	1	—	—
5 — Escarlatina	—	—	1	1	1	—	—	—	—	1	—	—
6 — Tosse convulsa ou coqueluche	—	—	1	1	1	1	—	—	—	—	—	—
7 — Difteria	—	—	2	3	1	2	—	—	1	1	—	—
8 — Gripe ou influenza	2	1	14	15	16	16	—	—	—	—	—	—
9 — Peste	—	—	—	—	—	—	—	—	—	—	—	—
10 — Tuberculose do aparelho respiratório	32	30	184	125	107	97	77	41	32	17	—	—
11 — Todas as outras tuberculoses	19	13	105	73	91	72	27	9	6	5	—	—
12 — Sifilis	8	11	31	62	37	70	2	3	—	—	—	—
13 — Paludismo (malária ou sezonismo)	1	1	28	24	27	24	2	1	—	—	—	—
14 — Outras doenças inficiosas e parasitárias	21	19	114	109	110	103	11	17	14	8	—	—
15 — Cancro e outros tumores malignos	10	9	91	127	59	87	34	37	8	12	—	—
16 — Tumores não malignos ou cujo carácter maligno não foi especificado	9	2	68	94	70	81	6	9	1	6	—	—
17 — Reumatismo crónico e gôta	1	4	27	21	27	22	1	2	—	1	—	—
18 — Diabetes	1	1	8	13	8	9	1	3	—	2	—	—
19 — Alcoolismo crónico ou agudo	—	—	8	1	3	—	1	1	4	—	—	—
20 — Outras doenças gerais e envenenamentos crónicos	4	7	68	127	59	120	10	12	3	2	—	—
21 — Ataxia locomotriz progressiva (tabes dorsal) e paralisia geral	2	—	13	2	10	1	5	1	—	—	—	—
22 — Hemorragia cerebral, embolia e trombose cerebral	2	2	20	23	14	17	7	3	1	5	—	—
23 { Outras doenças do sist. nervoso e dos órgãos dos sentidos (até 5 anos)	—	2	9	7	5	5	3	4	1	—	—	—
{ Outras doenças do sist. nerv. e dos órgãos dos sent. (mais de 5 anos)	26	32	122	208	111	106	33	38	4	6	—	—
24 — Doenças do coração	8	7	32	50	20	37	5	8	15	12	—	—
25 — Outras doenças do aparelho respiratório	3	—	114	50	106	43	8	4	3	3	—	—
26 — Bronquite	2	3	37	31	35	34	3	—	1	—	—	—
27 — Pneumonias	—	1	17	15	13	10	1	2	3	4	—	—
28 — Outras doenças do aparelho respiratório (excepto tuberculose)	7	4	114	89	92	78	16	10	13	5	—	—
29 { Diarreia e enterite (menos de 2 anos)	1	—	3	1	3	—	—	1	1	—	—	—
{ Diarreia e enterite (2 e mais anos)	—	—	9	8	8	7	1	—	—	1	—	—
30 — Apendicite	8	10	144	250	142	249	4	9	6	2	—	—
31 — Doenças do fígado e das vias biliares	3	5	46	49	34	40	11	11	4	3	—	—
32 — Outras doenças do aparelho digestivo	39	27	784	351	717	353	63	45	40	10	—	—
33 { Nefrites (até 10 anos)	—	—	2	3	2	3	—	—	—	—	—	—
{ Nefrites (mais de 10 anos)	3	—	18	13	16	10	2	3	3	—	—	—
34 — Outras doenças do aparelho urinário e genital	25	47	257	394	256	399	15	34	11	8	—	—
35 — Septicémia e infecções puerperais	—	1	—	34	—	28	—	—	—	7	—	—
36 — Outras doenças de gravidez, do parto e do estado puerperal	—	34	—	639	—	614	—	54	—	5	—	—
37 { Doenças da pele, do tecido cel., dos ossos e dos órgãos de locomoção	90	53	807	351	782	382	43	23	72	9	—	—
42 {	—	—	—	—	—	—	—	—	—	—	—	—
38 — Debilidade congénita, vícios de conformação congénitos, nascimento prematuro, etc.	2	2	19	23	12	11	2	8	7	6	—	—
39 — Senilidade	—	2	—	—	—	1	—	1	—	—	—	—
40 { Suicídio	—	—	2	—	—	—	—	—	2	—	—	—
41 {	—	—	—	—	—	—	—	—	—	—	—	—
43 — Doenças não especificadas ou mal definidas	2	3	39	73	14	5	19	70	8	1	—	—
Doenças em tratamento em 31 de Dezembro de 1938	21	12	367	349	—	—	—	—	—	—	388	361
Total	363	346	3.776	3.914	3.063	3.263	418	468	270	148	588	361
	709		7.690		7.232				418		749	
	7.650											

ESTATÍSTICA OPERATÓRIA (1938)

Descrição	Código	Produção		Valor	Observações
		Quantidade	Valor		
Arroz	1-1-001	11	11	11	
Feijão	1-1-002	12	12	12	
Macarrão	1-1-003	13	13	13	
Óleo	1-1-004	14	14	14	
Carne	1-1-005	15	15	15	
Leite	1-1-006	16	16	16	
Doce	1-1-007	17	17	17	
Alimento	1-1-008	18	18	18	
Alimento	1-1-009	19	19	19	
Alimento	1-1-010	20	20	20	
Alimento	1-1-011	21	21	21	
Alimento	1-1-012	22	22	22	
Alimento	1-1-013	23	23	23	
Alimento	1-1-014	24	24	24	
Alimento	1-1-015	25	25	25	
Alimento	1-1-016	26	26	26	
Alimento	1-1-017	27	27	27	
Alimento	1-1-018	28	28	28	
Alimento	1-1-019	29	29	29	
Alimento	1-1-020	30	30	30	
Alimento	1-1-021	31	31	31	
Alimento	1-1-022	32	32	32	
Alimento	1-1-023	33	33	33	
Alimento	1-1-024	34	34	34	
Alimento	1-1-025	35	35	35	
Alimento	1-1-026	36	36	36	
Alimento	1-1-027	37	37	37	
Alimento	1-1-028	38	38	38	
Alimento	1-1-029	39	39	39	
Alimento	1-1-030	40	40	40	
Alimento	1-1-031	41	41	41	
Alimento	1-1-032	42	42	42	
Alimento	1-1-033	43	43	43	
Alimento	1-1-034	44	44	44	
Alimento	1-1-035	45	45	45	
Alimento	1-1-036	46	46	46	
Alimento	1-1-037	47	47	47	
Alimento	1-1-038	48	48	48	
Alimento	1-1-039	49	49	49	
Alimento	1-1-040	50	50	50	

Clinica	N.º	Sexo	Idade	Entrada	Saída (alta ou morte)	Diagnóstico
3.a C. h.	1	M.	11	2-1-938	14-1-938	Esfacelamento total da mão direita.
"	3290	"	63	17-12-937	24-2-938	Gangrena do 3.º dedo do pé direito.
"	3312	"	20	21-12-937	23-1-938	Apendicite crónica.
"	22	"	14	3-1-938	25-1-938	Fleimão do terço inferior da perna direita.
U. h.	3023	"	68	18-11-937	30-1-938	Doença do colo vesical.
3.a C. h.	3115	"	46	26-11-937	9-2-938	Úlcera gástrica.
O. T. H.	2801	"	46	27-10-937	20-7-938	Fractura do fémur direito.
3.ª C. h.	3365	"	45	28-12-937	11-3-938	Fractura da rótula direita.
"	3072	"	47	20-11-937	28-1-938	Fístula estercoral supra-púbica.
U. h.	3254	"	15	14-12-937	26-1-938	Perinefrite à direita.
3.a C. h.	3316	"	17	21-12-937	28-1-938	Osteíte do arco lateral da 7.ª costela esquerda.
"	84	"	24	8-1-938	16-1-938	Apendicite aguda, peritonite supurada localizada a fossa iliaca direita.
U. h.	3249	"	70	13-12-937	26-2-938	Epitelioma do pénis.
3.a C. h.	2696	"	43	16-10-937	18-2-938	Osteíte do crânio.
Q. 1.	3263	"	23	12-12-937	4-2-938	Apendicite crónica.
U. h.	2842	"	49	1-11-937	13-2-938	Calculose renal direita.
Q. U.	3077	"	60	22-11-937	7-3-938	Pionefrose à direita.
Q. 1.	3130	"	57	29-11-937	17-2-938	Adenoma da próstata
3.a C. h.	109	"	19	14-1-938	8-3-938	Hérnia inguinal à direita.
"	190	"	6	16-1-938	27-1-938	Fractura do crânio.
"	2580	"	12	5-10-937	14-2-938	Lábio leporino.
Q. 1.	3129	"	11	28-11-937	9-2-938	Angioma do lábio.
U. h.	3324	"	23	22-12-937	28-1-938	Orchiepididimite tuberculosa.
3.a C. h.	173	"	23	19-1-938	2-2-938	Hérnia inguinal à esquerda.
"	173	"	23	19-1-938	2-2-938	Hérnia inguinal à direita.
"	149	"	26	18-1-938	1-2-938	Hérnia epigástrica.
O. T. H.	2852	"	35	9-9-937	12-3-938	Osteíte fistulizada da tibia esquerda consecutiva a uma fractura exposta.
"	2670	"	10	13-10-937	21-3-938	Osteíte fistulizada do humero esquerdo consecutiva a uma fractura exposta.
3.a C. h.	183	"	68	20-1-938	4-2-938	Hérnia inguinal à direita.
"	193	"	68	20-1-938	4-2-938	Hérnia inguinal à esquerda.
"	178	"	23	20-1-938	12-2-938	Hérnia inguinal à direita.
"	171	"	52	19-1-938	1-2-938	Hidrocelo à esquerda.
"	146	"	32	18-1-938	3-2-938	Varizes na perna direita.
"	171	"	52	19-1-938	1-2-938	Hidrocelo à direita.
"	159	"	13	17-1-938	5-4-938	Osteomielite aguda.
Q. 1.	196	"	13	20-1-938	5-2-938	Kelóides do pescoço.
O. T. H.	2747	"	9	20-10-937	23-3-938	Osteíte crónica fistulizada da tibia esquerda.
3.a C. h.	233	"	6	22-1-938	3-1-938	Fractura exposta do frontal esquerdo.
"	231	"	32	24-1-938	19-2-938	Fractura exposta do temporal esquerdo.
"	212	"	38	21-1-938	25-1-938	Pleurisia à direita.
U. h.	174	"	23	19-1-938	10-2-938	Varizes na perna esquerda.
2.a C. h.	229	"	19	25-1-938	7-2-938	Hérnia inguinal à esquerda.
"	246	"	26	25-1-938	9-2-938	Hérnia inguinal.
"	181	"	19	20-1-938	9-2-938	Varizes à direita.
"	181	"	19	20-1-938	9-2-938	Varizes à esquerda.
"	147	"	57	18-1-938	9-2-938	Tuberculose epididimar.
"	110	"	24	14-1-938	12-2-938	Apendicite crónica.
"	52	"	16	7-1-938	20-2-938	Apendicite.
O. T. H.	2685	"	18	16-10-937	20-2-938	Pé equino bilateral adquirido.
"	2749	"	21	12-10-937	9-11-938	Corpo estranho no braço, anilha metálica por osteosíntese do humero.
2.a C. h.	267	"	47	27-1-938	4-2-938	Fractura exposta do frontal.
Banco.	12	"	16	3-1-938	18-1-938	Quisto sinovial do punho direito.
"	28	"	47	4-1-938	29-1-938	Panarício no polegar esquerdo.
"	64	"	59	6-1-938	28-1-938	Abcesso na coxa esquerda.
"	75	"	22	7-1-938	7-2-938	Fleimão da parede torácica.
"	76	"	16	7-1-938	15-1-938	Abcesso sub-dérmico no dedo grande do pé direito.
"	121	"	24	11-1-938	24-2-938	Unha encravada no 1.º dedo do pé.
"	147	"	4	11-1-938	15-1-938	Brevidade do freio da língua.
"	111	"	26	12-1-938	2-3-938	Hematoma traumático da perna direita.

N.º	Método e processo	Anestesia	Data	Resultado				Operador
				Curado	Melhorado	Mesmo estado	Falecido	
31226	Amputação do antebraço pelo terço inferior	Kéléne.	3-1-938	1	-	-	-	Ass. Nunes da Costa.
31227	Simpatectomia periarterial no terço médio da fémur	Stovafna-Bruneau.	4-1-938	1	-	-	-	Prof. Angelo da Fonseca.
31228	Apendicectomia	"	4-1-938	1	-	-	-	"
31229	Incisão	Cloro de étio.	5-1-938	1	-	-	-	Ass. Nunes da Costa.
31230	Diatermo-coagulação	Novocaína.	5-1-938	1	-	-	-	Prof. Angelo da Fonseca.
31231	Gastro-enterostomia	Stovafna-Bruneau.	6-1-938	1	-	-	-	"
31232	Osteosíntese	"	6-1-938	1	-	-	-	"
31233	Osteosíntese; cerclage e fios obliquos passando na espes. óssea	Clorofórmio.	7-1-938	1	-	-	-	"
31234	Ressecção da ansa jejum correspondente ao orifício; jejuno-jejunostomia latero-lateral	Percaína.	7-1-938	1	-	-	-	"
31235	Incisão e drenagem	Kéléne.	7-1-938	1	-	-	-	Ass. Morais Zamith.
31236	Ressecção parcial da 7.ª costela esquerda	Clorofórmio.	8-1-938	1	-	-	-	Ass. Nunes da Costa.
31237	Apendicectomia e drenagem	Percaína.	10-1-938	-	-	-	1	Prof. Angelo da Fonseca.
31238	Amputação do pénis com esvaziamento ganglionar bilateral.	Stovafna-Bruneau.	14-1-938	1	-	-	-	"
31239	Sequestrectomia e curetagem	Clorofórmio.	14-1-938	1	-	-	-	Ass. Nunes da Costa.
31240	Apendicectomia	Stovafna-Bruneau.	15-1-938	1	-	-	-	Prof. Angelo da Fonseca.
31241	Pielolitotomia à direita	Percaína.	15-1-938	1	-	-	-	"
31242	Nefrectomia lombar direita	Balsofórmio.	16-1-938	1	-	-	-	"
31243	Adenomectomia	Stovafna-Bruneau.	15-1-938	1	-	-	-	"
31244	Cura radical	Kéléne.	17-1-938	1	-	-	-	Ass. Nunes da Costa.
31245	Trepanação	Clorofórmio.	17-1-938	1	-	-	-	"
31246	Uranoestafilorraxia	"	17-1-938	1	-	-	-	Prof. Angelo da Fonseca.
31247	Extirpação	"	18-1-938	1	-	-	-	"
31248	Castração	Kéléne.	19-1-938	1	-	-	-	Ass. Nunes da Costa.
31249	Cura radical	"	20-1-938	1	-	-	-	"
31250	Cura radical	"	20-1-938	1	-	-	-	"
31251	Cura radical	Stovafna-Bruneau.	20-1-938	1	-	-	-	"
31252	Trepanação e sequestrectomia	Kéléne.	20-1-938	1	-	-	-	Ass. João Alarcão.
31253	Trepanação e sequestrectomia	Clorofórmio.	20-1-938	1	-	-	-	"
31254	Cura radical	Kéléne.	20-1-938	1	-	-	-	Ass. Nunes da Costa.
31255	Cura radical	"	21-1-938	1	-	-	-	"
31256	Cura radical	"	21-1-938	1	-	-	-	"
31257	Inversão da vaginal	"	21-1-938	1	-	-	-	"
31258	Safenectomia	"	21-1-938	1	-	-	-	"
31259	Inversão da vaginal	"	21-1-938	1	-	-	-	"
31260	Curetagem	"	22-1-938	1	-	-	-	"
31261	Ablação e sutura	Clorofórmio.	22-1-938	1	-	-	-	Prof. Angelo da Fonseca.
31262	Ressecção parcial da tibia	"	22-1-938	1	-	-	-	Ass. João Alarcão.
31263	Trepanação	"	23-1-938	1	-	-	-	Ass. Nunes da Costa.
31264	Trepanação	"	24-1-938	1	-	-	-	"
31265	Pleurotomia	"	24-1-938	-	-	-	1	"
31266	Safenectomia	Stovafna-Bruneau.	26-1-938	1	-	-	-	Ass. Morais Zamith.
31267	Cura radical	Kéléne.	27-1-938	1	-	-	-	Ass. Nunes da Costa.
31268	Cura radical	Stovafna-Bruneau.	27-1-938	1	-	-	-	"
31269	Safenectomia	Kéléne.	27-1-938	1	-	-	-	"
31270	Safenectomia	"	27-1-938	1	-	-	-	"
31271	Castração	"	27-1-938	1	-	-	-	"
31272	Apendicectomia	Stovafna-Bruneau.	27-1-938	1	-	-	-	"
31273	Apendicectomia	Clorofórmio.	27-1-938	1	-	-	-	Prof. Angelo da Fonseca.
31274	Alongamento do tendão de Aquilles.	Balsofórmio.	27-1-938	1	-	-	-	Ass. João Alarcão.
31275	Extracção do material da síntese óssea	"	27-1-938	1	-	-	-	Ass. Nunes da Costa.
31276	Trepanação	Clorofórmio.	28-1-938	1	-	-	-	Prof. Angelo da Fonseca.
31277	Extirpação	Novocaína.	18-1-938	1	-	-	-	Ass. Nunes da Costa.
31278	Incisão	Kéléne.	29-1-938	1	-	-	-	"
31279	Incisão	"	28-1-938	1	-	-	-	"
31280	Incisão e drenagem	"	7-2-938	1	-	-	-	"
31281	Incisão	"	15-1-938	1	-	-	-	"
31282	Extirpação	Novocaína.	24-2-938	-	1	-	-	"
31283	Secção	"	15-1-938	1	-	-	-	"
31284	Incisão	Kéléne.	2-3-938	-	1	-	-	"

Clinica	N.º	Sexo	Idade	Entrada	Saída (alta ou morte)	Diagnóstico
3.a C. h.	213	M.	22	23-1-938	9-2-938	Quisto do cordão espermático à direita.
»	213	»	22	23-1-938	9-2-938	Hérnia inguinal à direita.
»	248	»	57	26-1-938	9-2-938	Varizes à direita.
U. h.	3212	»	62	9-12-937	26-2-938	Epitelioma do pénis.
»	115	»	22	15-1-938	19-9-938	Fistula uretro-perineal.
»	9	»	67	3-1-938	8-2-938	Adenoma da próstata.
»	151	»	64	18-1-938	16-3-938	Adenoma do colo vesical.
Q. 1.	194	»	66	20-1-938	4-2-938	Fleimão do pé esquerdo.
3.a C. h.	303	»	61	30-1-938	1-2-938	Fractura do crânio.
U. h.	46	»	35	7-1-938	19-2-938	Perigastrite e periduodenite.
»	64	»	33	8-1-938	16-2-938	Perigastrite.
3.a C. h.	170	»	14	19-1-938	3-2-938	Osteíte do maxilar inferior.
»	137	»	31	17-1-938	14-2-938	Hérnia inguinal à direita.
U. h.	60	»	19	8-1-938	4-2-938	Úlcera duodenal.
»	2562	»	71	5-10-937	17-3-938	Septo uretral por prostatectomia.
»	3273	»	23	16-12-937	16-2-938	Fimosia.
3.a C. m.	3616	F.	21	28-12-937	29-1-938	Hérnia inguinal à direita.
»	3540	»	33	16-12-937	29-1-938	Osteíte do indicador da mão esquerda.
»	3193	»	60	15-11-937	31-1-938	Osteíte do dedo grande do pé direito.
»	77	»	61	6-1-938	22-1-938	Hérnia crural à esquerda estrangulada.
»	77	»	61	9-1-938	22-1-938	Hérnia crural à direita.
»	3468	»	19	10-2-937	4-2-938	Apendicite crónica.
»	2931	»	48	15-10-937	8-2-938	Fistula estercoral na fossa iliaca esquerda.
»	3490	»	21	11-12-937	8-2-938	Tuberculose renal esquerda.
»	3629	»	29	22-12-937	8-2-938	Apendicite crónica.
»	3042	»	45	28-10-937	1-2-938	Prolapso da parede anterior da vagina.
»	60	»	5	10-1-938	8-2-938	Peritonite pneumocócica.
»	3408	»	33	9-12-937	28-2-938	Fistula vesico-vaginal.
»	163	»	13	19-1-938	3-4-938	Osteo-artrite tarso-metatarsica.
»	195	»	22	21-1-938	4-2-938	Psoíte à direita.
»	2993	»	16	18-10-937	21-6-938	Osteo-artrite fistulizada do pé esquerdo.
»	111	»	2	14-1-938	25-2-938	Osteosíntese do fémur esquerdo.
»	120	»	21	14-1-938	5-2-938	Apendicite crónica.
»	102	»	32	19-1-938	15-2-938	Colecistite calculosa.
»	102	»	32	19-1-938	15-2-938	Apendicite crónica.
»	3516	»	25	12-1-938	6-2-938	Apendicite crónica.
»	172	»	64	19-1-938	3-2-938	Carcinoma do seio direito.
»	56	»	57	10-1-938	24-3-938	Cancro do recto.
»	3614	»	25	28-1-938	7-2-938	Apendicite crónica.
»	291	»	70	29-1-938	28-2-938	Hérnia estrangulada à esquerda.
»	291	»	70	29-1-938	28-2-938	Hérnia crural direita.
2.ª C. h.	11	M.	53	3-1-938	17-1-938	Hidrocelo à direita.
»	12	»	28	3-1-938	18-1-938	Hérnia para-umbilical.
»	11	»	53	3-1-938	17-1-938	Hidrocelo à esquerda.
»	10	»	15	3-1-938	21-1-938	Ponta de hérnia inguinal direita.
»	10	»	15	3-1-938	21-1-938	Ponta de hérnia inguinal esquerda.
L. h.	3353	»	14	28-12-937	11-2-938	Osteíte crónica do fémur direito.
2.a C. h.	31	»	35	5-1-938	25-1-938	Úlcera duodenal.
»	3348	»	46	27-12-937	26-1-938	Hérnia inguinal à esquerda.
»	13	»	37	3-1-938	17-9-938	Prolapso rectal.
Banco.	262	»	21	19-1-938	23-2-938	Abcesso no pé esquerdo.
»	297	»	9 meses	19-1-938	24-2-938	Abcesso fistulizado no couro cabeludo.
»	270	»	4	19-1-938	24-2-938	Abcesso na coxa esquerda.
»	327	»	13 meses	22-1-938	29-2-938	Otite supurada à esquerda com mastoidite.
»	336	»	4	26-1-938	24-2-938	Abcesso no couro cabeludo.
»	396	»	16	26-1-938	26-1-938	Abcesso na nuca.
»	407	»	28	27-1-938	21-2-938	Higroma pré-retuliano à direita.
»	452	»	30	19-1-938	15-2-938	Quisto sebáceo da pálpebra superior esquerda.

N.º	Método e processo	Anestesia	Data	Resultado				Operador
				Curado	Melhorado	Mesmo estado	Falecido	
31285	Extirpação	Kéléne.	28-1-938	1	-	-	-	Ass. Nunes da Costa.
31286	Cura radical	"	28-1-938	1	-	-	-	"
31287	Safenectomia	"	28-1-938	1	-	-	-	"
31288	Emasculação total	Percaina.	28-1-938	1	-	-	-	Prof. Angelo da Fonseca.
31289	Uretroplastia, drenagem supra-púbica	Stovafina-Bruneau.	28-1-938	1	-	-	-	"
31290	Prostatectomia transvesical	"	29-1-938	-	-	-	1	"
31291	Adenomectomia transvesical	"	29-1-938	1	-	-	-	"
31292	Incisões e drenagem	Kéléne.	29-1-938	-	-	1	-	"
31293	Trepanação	Clorofórmio.	30-1-938	-	-	-	1	Ass. Nunes da Costa.
31294	Gastrolisis e Gastro-enterostomia (Von Hacker)	Percaina.	30-1-938	1	-	-	-	Prof. Angelo da Fonseca.
31295	Gastro-enterostomia	"	30-1-938	1	-	-	-	"
31296	Curetagem do maxilar inferior	Clorofórmio.	31-1-938	1	-	-	-	Ass. Nunes da Costa.
31297	Cura radical	Kéléne.	31-1-938	1	-	-	-	"
31298	Gastro-enterostomia (Von Hacker)	Percaina.	31-1-938	-	-	-	1	Prof. Angelo da Fonseca.
31299	Perfuração do septo e diatermo-coagulação	Stovafina-Bruneau	31-1-938	1	-	-	-	"
31300	Circuncisão	"	31-1-938	1	-	-	-	Ass. Morais Zamith.
31301	Cura radical	Kéléne.	4-1-938	1	-	-	-	Ass. Tristão.
31302	Desarticulação do indicador esquerdo	"	6-1-938	1	-	-	-	"
31303	Desarticulação do dedo grande do pé direito	"	6-1-938	1	-	-	-	"
31304	Kelotomia	Raquistovaina.	9-1-938	1	-	-	-	Ass. Nunes da Costa.
31305	Cura radical	"	9-1-938	1	-	-	-	"
31306	Apendicectomia	"	10-1-938	1	-	-	-	Prof. Angelo da Fonseca.
31307	Enterectomia e entero-anastomose; sutura da parede	"	10-1-938	1	-	-	-	"
31308	Nefrectomia lombar	Balsofórmio.	13-1-938	1	-	-	-	"
31309	Apendicectomia	Raquistovaina.	13-1-938	1	-	-	-	"
31310	Colpoperineorrafia	"	13-1-938	1	-	-	-	"
31311	?	?	?	1	-	-	-	?
31312	Cura da fistula	Raquistovaina.	18-1-938	1	-	-	-	Prof. Angelo da Fonseca.
31313	Sequestrectomia e curetagem	Kéléne.	21-1-938	1	-	-	-	Ass. Tristão.
31314	Incisão e drenagem	"	24-1-938	1	-	-	-	"
31315	Amputação da perna esquerda no terço superior	"	24-1-938	-	1	-	-	"
31316	Ressecção diafisaria do peróneo esquerdo	Clorofórmio.	24-1-938	1	-	-	-	"
31317	Apendicectomia	Raquistovaina.	25-1-938	1	-	-	-	Prof. Angelo da Fonseca.
31318	Colecistectomia	"	25-1-938	1	-	-	-	"
31319	Apendicectomia	"	25-1-938	1	-	-	-	"
31320	Apendicectomia	"	25-1-938	1	-	-	-	"
31321	Operação de Halsted	Kéléne.	25-1-938	1	-	-	-	"
31322	Ânus contra-natura	Balsofórmio.	26-1-938	1	-	-	-	"
31323	Apendicectomia	Raquistovaina.	26-1-938	1	-	-	-	"
31324	Kelotomia; ressecção do intestino necrosado; drenagem	Kéléne.	29-1-938	1	-	-	-	Ass. Nunes da Costa.
31325	Cura radical	"	29-1-938	1	-	-	-	"
31326	Inversão da vaginal	Cloro-Kéléne.	5-1-938	1	-	-	-	Prof. Bissain Barreto.
31327	Cura radical	Stovafina-Bruneau.	5-1-938	1	-	-	-	"
31328	Inversão da vaginal	Clorofórmio.	5-1-938	1	-	-	-	"
31329	Refôrço da parede	"	5-1-938	1	-	-	-	"
31330	Refôrço da parede	"	5-1-938	1	-	-	-	"
31331	Curetagem	Kéléne.	7-1-938	-	1	-	-	"
31332	Gastro-enterostomia	Stovafina-Bruneau.	11-1-938	1	-	-	-	"
31333	Cura radical	Kéléne.	11-1-938	1	-	-	-	"
31334	Cura radical	Cloro-Kéléne.	11-1-938	1	-	-	-	"
31335	Ressecção parc. do prolapso e cerclage do ânus c/ fio de bronze	Stovafina-Bruneau.	11-1-938	1	-	-	-	"
31336	Incisão	Kéléne.	23-2-938	-	1	-	-	Ass. Nunes da Costa.
31337	Desbridamento	"	24-2-938	-	1	-	-	"
31338	Incisão	"	24-2-938	-	1	-	-	"
31339	Incisão	"	29-1-938	-	1	-	-	"
31340	Incisão	"	24-2-938	-	1	-	-	"
31341	Desarticulação do 3.º dedo	Novocaína.	26-1-938	-	-	1	-	"
31342	Incisão	Kéléne.	21-1-938	-	1	-	-	"
31343	Extirpação	Novocaína.	15-2-938	-	1	-	-	"

Clínica	N.º	Sexo	Idade	Entrada	Saída (alta ou morte)	Diagnóstico
1.ª C. h.	71	M.	32	10-1-938	9-2-938	Perinefrite supurada à esquerda.
2.ª C. h.	99	»	35	13-1-938	28-2-938	Fractura do crânio (região frontal).
L. h.	56	»	32	5-1-938	28-1-938	Osteíte da escama do temporal direito.
2.ª C. h.	88	»	22	12-1-938	17-2-938	Ponta de hérnia inguinal direita.
»	90	»	34	11-1-938	29-1-938	Hérnia inguinal à direita.
»	68	»	19	7-1-938	17-1-938	Hipertrofia bilateral dos cornetos.
»	90	»	34	11-1-938	29-1-938	Hérnia inguinal esquerda.
»	121	»	50	13-1-938	29-1-938	Fleimão do pescoço.
»	123	»	13	13-1-938	27-2-938	Osteomielite aguda do fémur esquerdo.
»	107	»	27	14-1-938	30-1-938	Hérnia inguinal à direita.
»	119	»	64	14-1-938	28-1-938	Hérnia inguinal à direita.
»	89	»	34	12-1-938	1-2-938	Estenose pilórica por úlcera.
»	113	»	27	15-1-938	1-2-938	Hérnia inguinal à esquerda.
»	160	»	48	17-1-938	2-2-938	Hérnia inguinal à direita.
»	160	»	48	17-1-938	2-2-938	Hérnia inguinal à esquerda.
»	112	»	20	15-1-938	3-2-938	Hérnia inguinal à direita.
»	3258	»	43	14-12-937	8-2-938	Úlcera duodenal em actividade post-gastro-enterostomia.
»	145	»	30	18-1-938	1-2-938	Hérnia inguinal à esquerda.
»	135	»	41	17-1-938	2-2-938	Hérnia inguinal à direita.
»	135	»	41	17-1-938	2-2-938	Hérnia epigástrica.
»	169	»	21	19-1-938	3-2-938	Hérnia inguinal à esquerda.
L. h.	144	»	22	18-1-938	2-2-938	Hérnia inguinal à direita.
2.ª C. h.	226	»	30	23-1-938	7-2-938	Úlcera duodenal.
»	136	»	47	17-1-938	5-2-938	Lipoma da região sub-maxilo-parotídea esquerda.
L. h.	185	»	24	20-1-938	2-2-938	Sinusite maxilar direita.
2.ª C. h.	126	»	37	13-1-938	6-2-938	Estenose pilórica por tuberculose peritoneal.
»	199	»	27	17-1-938	7-2-938	Úlcera duodenal.
»	239	»	28	26-1-938	1-4-938	Apendicite aguda.
»	244	»	27	26-1-938	8-2-938	Hérnia inguinal à esquerda.
»	244	»	27	26-1-938	8-2-938	Hérnia inguinal à direita.
»	243	»	43	16-1-938	8-2-938	Hérnia inguinal à direita.
»	218	»	25	24-1-938	26-1-938	Hipertrofia bilateral das amígdalas.
1.ª C. h.	221	»	22	24-1-938	2-2-938	Hidrocele à esquerda.
Q. 1.	251	»	55	24-1-938	8-2-938	Quisto hidático intra-abdominal.
2.ª C. h.	265	»	14	27-1-938	9-2-938	Hérnia inguinal à direita.
»	264	»	23	28-1-938	3-2-938	Hidrocele à esquerda.
»	217	»	64	27-1-938	10-2-938	Varizes da perna esquerda.
»	257	»	64	27-1-938	10-1-938	Varizes da perna direita.
2.ª C. m.	3636	F.	57	31-12-937	19-1-938	Carcinoma da mama esquerda.
»	3635	»	18	31-12-938	13-1-938	Quisto sebáceo da região supra-esternal.
»	3213	»	35	16-11-937	13-2-938	Gramidez extra-uterina.
»	3612	»	44	28-12-937	3-2-938	Colecistite crónica calculosa com peri-colecistite.
»	83	»	16	8-1-938	4-2-938	Fleimão do pescoço.
»	3536	»	34	17-12-937	26-1-938	Metroanexite crónica.
»	48	»	45	8-1-938	16-2-938	Luxação antiga com anquilose de cotovelo.
»	71	»	42	11-1-938	24-1-938	Epitelioma da face.
»	84	»	72	12-1-938	24-1-938	Fibroma da língua.
Q. P. M.	113	»	24	12-1-938	29-1-938	Apendicite crónica.
3.ª C. m.	161	»	37	15-1-938	1-2-938	Hérnia inguinal à direita.
»	68	»	33	11-1-938	31-1-938	Úlcera duodenal.
»	25	»	16	4-1-938	31-1-938	Úlcera duodenal.
Banco.	13	»	55	8-1-938	7-1-938	Quisto sebáceo na axila direita.
»	14	»	15 meses	3-1-938	17-1-938	Abcesso no pescoço.
»	122	»	5	11-1-938	13-2-938	Abcesso no pescoço.
»	130	»	3	11-1-938	26-1-938	Quisto na região supra-ciliar esquerda.
»	148	»	19	12-1-938	15-1-938	Amigdalite supurada.
»	203	»	38	15-1-938	3-2-938	Abcesso na coxa.
»	219	»	11	17-1-938	15-2-938	Fleimão do pé direito.
»	248	»	27	18-1-938	16-2-938	Abcesso no seio direito.

Operação

N.º	Método e processo	Anestesia	Data	Resultado				Operador
				Curado	Melhorado	Mesmo estado	Falecido	
31344	Incisão e drenagem	Kéléne.	11-1-938	1	-	-	-	Prof. Bissain Barreto.
31345	Trepanação	Clorofórmio.	13-1-938	1	-	-	-	
31346	Curetagem		13-1-938	1	-	-	-	
31347	Cura radical	Kéléne-Clorofórmio.	13-1-938	1	-	-	-	
31348	Cura radical	Kéléne.	13-1-938	1	-	-	-	
31349	Turbinectomia		13-1-938	1	-	-	-	
31350	Cura radical		13-1-938	1	-	-	-	
31351	Incisão e drenagem		14-1-938	1	-	-	-	
31352	Trepanação		14-1-938	-	1	-	-	
31353	Cura radical	Clorofórmio.	15-1-938	1	-	-	-	
31354	Cura radical	Kéléne.	15-1-938	1	-	-	-	
31355	Gastro-enterostomia	Stovafna-Bruneau.	18-1-938	1	-	-	-	
31356	Cura radical	Kéléne.	18-1-938	1	-	-	-	
31357	Cura radical	Clorofórmio.	18-1-938	1	-	-	-	
31358	Cura radical		18-1-938	1	-	-	-	
31359	Cura radical	Kéléne.	18-1-938	1	-	-	-	
31360	Laqueação do piloro	Stovafna-Bruneau.	18-1-938	1	-	-	-	
31361	Cura radical	Kéléne.	19-1-938	1	-	-	-	
31362	Cura radical		19-1-938	1	-	-	-	
31363	Cura radical		19-1-938	1	-	-	-	
31364	Cura radical		20-1-938	1	-	-	-	
31365	Cura radical		20-1-938	1	-	-	-	
31366	Gastro-enterostomia	Stovafna-Bruneau.	24-1-938	1	-	-	-	
31367	Extirpação	Clorofórmio.	24-1-938	1	-	-	-	
31368	Trepanação por via canina com drenagem		24-1-938	1	-	-	-	
31369	Laparotomia exploradora	Stovafna-Bruneau.	24-1-938	-	1	-	-	
31370	Gastro-enterostomia		24-1-938	1	-	-	-	
31371	Apendicectomia		26-1-938	1	-	-	-	
31372	Cura radical	Kéléne.	26-1-938	1	-	-	-	
31373	Cura radical		26-1-938	1	-	-	-	
31374	Cura radical		26-1-938	1	-	-	-	
31375	Amigdalectomia bilateral		26-1-938	1	-	-	-	
31376	Cura radical	Kéléne.	26-1-938	1	-	-	-	
31377	Extirpação	Stovafna-Bruneau.	26-1-938	-	1	-	-	
31378	Cura radical	Kéléne.	28-1-938	1	-	-	-	
31379	Inversão da vaginal		28-1-938	1	-	-	-	
31380	Safenectomia		28-1-938	1	-	-	-	
31381	Safenectomia		28-1-938	1	-	-	-	
31382	Amputação com esvaziamento axilar		3-1-938	1	-	-	-	
31383	Extirpação	Clorofórmio.	3-1-938	1	-	-	-	
31384	Histerectomia sub-total com ablação dos anexos, drenagem	Stovafna.	6-1-938	1	-	-	-	
31385	Colecistectomia		12-1-938	1	-	-	-	
31386	Incisão	Kéléne.	12-1-938	1	-	-	-	
31387	Histerectomia sub-total com ablação dos anexos	Stovafna.	12-1-938	1	-	-	-	
31388	Decapitação do oleroma, redução da luxação e interposição muscular	Kéléne.	14-1-938	1	-	-	-	
31389	Excisão	Clorofórmio.	14-1-938	1	-	-	-	
31390	Excisão em V		14-1-938	1	-	-	-	
31391	Apendicectomia	Stovafna.	14-1-938	1	-	-	-	
31392	Cura radical	Kéléne.	17-1-938	1	-	-	-	
31393	Gastro-enterostomia com laqueação do piloro	Stovafna.	17-1-938	-	1	-	-	
31394	Gastro-enterostomia com laqueação do piloro	Balsofórmio.	17-1-938	-	1	-	-	
31395	Extirpação	Novocaína.	3-1-938	-	1	-	-	Ass. Nunes da Costa
31396	Incisão	Kéléne.	3-1-938	1	-	-	-	
31397	Incisão		11-1-938	1	-	-	-	
31398	Extirpação	Novocaína.	11-1-938	1	-	-	-	
31399	Incisão	Kéléne.	12-1-938	1	-	-	-	
31400	Incisão		15-1-938	1	-	-	-	
31401	Incisão		17-1-938	1	-	-	-	
31402	Incisão		18-1-938	1	-	-	-	

Clinica	N.º	Sexo	Idade	Entrada	Saída (alta ou morte)	Diagnóstico
2.ª C. m.	99	F.	25	13-1-938	31-1-938	Úlcera duodenal.
"	8578	"	30	22-12-937	30-1-938	Úlcera duodenal.
"	8549	"	47	17-12-937	9-1-938	Metrite hemorrágica com anexite bilateral.
"	160	"	52	18-1-938	16-3-938	Varizes do membro inferior direito.
"	214	"	37	22-1-938	7-2-938	Hérnia inguinal à direita.
"	3464	"	48	8-12-937	7-4-938	Metrorragias.
"	210	"	25	24-1-938	5-2-938	Apendicite crónica.
"	114	"	29	12-1-938	3-2-938	Quisto dermóide da região coccígia.
"	8637	"	42	31-12-937	14-4-938	Fleimão do flanco direito.
"	139	"	23	17-1-938	8-2-938	Sinusite frontal direita.
"	224	"	12 meses	22-1-938	8-2-938	Mastoidite crónica fistulizada à direita.
"	61	"	25	10-1-938	15-2-938	Abcesso na fossa ilíaca esquerda.
"	209	"	23	24-1-938	20-2-938	Apendicite crónica.
"	81	"	33	10-1-938	19-2-938	Metro-anexite crónica com peri-metro-anexite.
Q. P. M.	235	"	34	24-1-938	28-2-938	Quisto retro-peritoneal ligado ao diafragma, rim e fígado.
2.ª C. m.	228	"	40	26-1-938	9-2-938	Hérnia inguinal à direita.
"	83	"	16	8-1-938	4-2-938	Hipertrofia das amígdalas.
"	240	"	29	27-1-938	10-2-938	Úlcera duodenal.
"	215	"	28	24-1-938	18-2-938	Apendicite crónica.
"	251	"	41	27-1-938	16-2-938	Apendicite crónica.
"	251	"	41	27-1-938	16-2-938	Metro-anexite crónica.
"	218	"	31	25-1-938	25-2-938	Apendicite crónica.
C. O.	5	"	26	1-1-938	15-1-938	Gravidez gemelar. Apresentação transversa.
"	5	"	26	1-1-938	15-1-938	Gravidez gemelar. Em pélvica.
"	6	"	23	1-1-938	12-1-938	Gravidez gemelar.
"	6	"	23	1-1-938	12-1-938	Gravidez gemelar.
"	18	"	25	3-1-938	9-1-938	Abortamento com retenção.
"	22	"	26	4-1-938	14-1-938	Rigidez das partes moles.
"	64	"	38	10-1-938	20-1-938	Anemia aguda.
"	64	"	38	10-1-938	20-1-938	Abortamento com retenção.
"	3621	"	22	28-12-937	26-1-938	Rigidez das partes moles.
"	98	"	22	12-1-938	15-1-938	Viciação pélvica.
"	134	"	28	16-1-938	1-2-938	Paralisação do trabalho.
"	153	"	24	17-1-938	16-4-938	Viciação pélvica.
"	3602	"	37	26-12-937	29-1-938	Pélvica.
"	126	"	44	14-1-938	29-1-938	Abortamento com retenção.
"	222	"	40	20-1-938	2-2-938	Abortamento com retenção.
"	243	"	33	26-1-938	5-2-938	Abortamento com retenção.
"	216	"	20	27-1-938	27-1-938	Viciação pélvica.
"	242	"	36	27-1-938	26-2-938	Apresentação transversa.
"	226	"	21	28-1-938	6-2-938	Rasgadura do perineo.
"	263	"	31	28-1-938	12-2-938	Sofrimento fetal.
Q. 2.	270	"	41	25-1-938	27-1-938	Quisto do ovário esquerdo.
Q. 1.	25	M.	55	3-1-938	2-2-938	Calculose renal à esquerda.
3.ª C. h.	839	"	38	2-2-938	2-2-938	Ferida perfurante no flanco direito com perfuração do colon-ascendente.
U. h.	1227	"	23	11-5-937	3-2-938	Osteíte de 5 topos de costelas consecutiva de pleurotomia antiga.
O. T. H.	2510	"	18	29-9-937	3-2-938	Osteíte fistulizada da tibia esquerda por corpo estranho.
3.ª C. h.	820	"	28	2-2-938	4-2-938	Hérnia inguino-púbica à direita.
"	821	"	27	2-2-938	4-2-938	Quisto dermóide no coxis.
"	804	"	32	1-2-938	4-2-938	Hérnia epigástrica.
"	247	"	53	26-1-938	4-2-938	Fistula peri-anal.
Banco.	269	F.	24	19-1-938	24-2-938	Mastite aguda do seio direito.
"	312	"	11	21-1-938	4-4-938	Fragmento de agulha no pé esquerdo.
"	318	"	34	21-1-938	29-1-938	Mastite aguda bilateral.
"	349	"	17	24-1-938	22-1-938	Quisto signovial do punho esquerdo.
"	400	"	13	26-1-938	12-2-938	Panarício com osteíte do 3.º dedo.
"	409	"	10	27-1-938	7-2-938	Abcesso no pescoço.
"	410	"	6 meses	27-1-938	7-2-938	Abcesso na nadega.
"	451	"	28	29-1-938	25-2-938	Abcesso na axila direita.
"	460	"	52	31-1-938	12-2-938	Panarício do 4.º dedo da mão direita.

N.º	Método e processo	Anestesia	Data	Resultado				Operador
				Curado	Melhorado	Mesmo estado	Falecido	
31403	Gastro-enterostomia com laqueação do piloro	Stovaina.	17-1-938	1	-	-	-	Prof. Bissaia Barreto.
31404	Gastro-enterostomia com laqueação do piloro	>	17-1-938	-	-	-	1	>
31405	Histerectomia total com ablação dos anexos	>	21-1-938	1	-	-	-	>
31406	Safenectomia interna direita	Kéléne.	21-1-938	1	-	-	-	>
31407	Cura radical	>	25-1-938	1	-	-	-	>
31403	Curetagem	>	25-1-938	1	-	-	-	>
31409	Apendicectomia	Stovaina.	25-1-938	1	-	-	-	>
31410	Extirpação	Kéléne.	25-1-938	1	-	-	-	>
31411	Incisão e drenagem	>	25-1-938	1	-	-	-	>
31412	Incisão (ausência do seio)	Clorofórmio.	25-1-938	1	-	-	-	>
31413	Curetagem	>	25-1-938	-	1	-	-	>
31414	Esvaziamento	Stovaina.	25-1-938	-	1	-	-	>
31415	Apendicectomia	>	27-1-938	1	-	-	-	>
31416	Histerectomia total com ablação dos anexos	>	27-1-938	1	-	-	-	>
31417	Extirpação	>	27-1-938	1	-	-	-	>
31418	Cura radical	Kéléne.	29-1-938	1	-	-	-	>
31419	Amigdalectomia	-	28-1-938	1	-	-	-	>
31420	Gastro-enterostomia (Von Hacker) com laqueação do piloro	Stovaina.	28-1-938	-	1	-	-	>
31421	Apendicectomia	>	31-1-938	1	-	-	-	>
31422	Apendicectomia	>	31-1-938	1	-	-	-	>
31423	Histerectomia sub-total com ablação dos anexos	>	31-1-938	1	-	-	-	>
31424	Apendicectomia	>	31-1-938	1	-	-	-	>
31425	Versão por manobras internas seg. de grande extracção pélvica	-	1-1-938	1	-	-	-	Ass. Pedro dos Santos.
31426	Grande extracção pélvica	-	1-1-938	1	-	-	-	>
31427	Forceps com episiotomia unilateral	Raquistovaina.	1-1-938	1	-	-	-	>
31428	Forceps.	>	1-1-938	1	-	-	-	>
31429	Curetagem uterina	-	1-3-938	1	1	-	-	Ass. Alberto Costa.
31430	Episiotomia unilateral	-	5-1-938	1	-	-	-	Int. Maria Cândida.
31431	Transusão do sangue	-	10-1-938	1	-	-	-	Ass. Pedro dos Santos.
31432	Curetagem uterina	-	10-1-938	1	-	-	-	Int. Maria Cândida.
31433	Episiotomia bilateral	-	10-1-938	1	-	-	-	>
31434	Cesariana do segmento inferior	Raquistovaina.	12-1-938	-	-	-	1	Prof. Novais e Sousa.
31435	Forceps com episiotomia bilateral	>	16-1-938	1	-	-	-	Ass. Alberto Costa.
31436	Cesariana seguida de histerectomia	>	17-1-938	1	-	-	-	Prof. Novais e Sousa.
31437	Abaixamento proflático do pé, seg. de grande extracção pélvica	-	19-1-938	1	-	-	-	Ass. Pedro dos Santos.
31438	Curetagem uterina	-	22-1-938	1	-	-	-	Int. Maria Cândida.
31439	Curetagem uterina	-	20-1-938	1	-	-	-	Ass. Pedro dos Santos.
31440	Curetagem uterina	-	26-1-938	1	-	-	-	Ass. Maria Cândida.
31441	Cesariana do corpo	Raquistovaina.	27-1-938	-	-	-	1	Prof. Novais e Sousa.
31442	Versão podálica seguida de grande extracção pélvica	Balsofórmio.	27-1-938	1	-	-	-	>
31443	Perineorrafia	-	28-1-938	1	-	-	-	Ass. Maria Cândida.
31444	Forceps com episiotomia bilateral	Raquistovaina.	30-1-938	1	-	-	-	Ass. Pedro dos Santos.
31445	Histerectomia sub-total com ablação dos anexos	Éter.	27-1-938	1	-	-	-	Ass. Luiz Raposo.
31446	Nefrolitotomia à esquerda	Balsofórmio.	2-2-938	1	-	-	-	Prof. Angelo da Fonseca.
31447	Desbridamento extirp. dos tecidos necr. e ánus contra-natura.	>	2-2-938	-	-	-	1	Ass. Nunes da Costa.
31448	Ressecção dos topos ósseos	Kéléne-Clorofórmio.	3-2-938	1	-	-	-	Prof. Angelo da Fonseca.
31449	Extracção do fio de bronze	>	3-2-938	1	-	-	-	>
31450	Cura radical	>	4-2-938	1	-	-	-	Ass. Nunes da Costa.
31451	Excisão; sutura	>	4-2-938	1	-	-	-	>
31452	Cura radical	>	4-2-938	1	-	-	-	>
31453	Excisão	Stovaina-Bruneau.	4-2-938	1	-	-	-	>
31454	Incisão e drenagem	Kéléne.	19-1-938	-	1	-	-	>
31455	Extracção	Novocaina.	21-1-938	1	-	-	-	>
31456	Incisão	Kéléne.	21-1-938	1	-	-	-	>
31457	Incisão	>	22-1-938	-	-	-	1	>
31458	Extirpação	Novocaina.	24-1-938	1	-	-	-	>
31459	Extirpação	>	27-1-938	1	-	-	-	>
31460	Incisão	Kéléne.	27-1-938	1	-	-	-	>
31461	Incisão e drenagem	>	29-1-938	1	-	-	-	>
31462	Incisão	>	31-1-938	1	-	-	-	>

Clinica	N.º	Sexo	Idade	Entrada	Saída (alta ou morte)	Diagnóstico
3.a C. h.	8366	M.	26	28-12-987	11-2-988	Osteíte da tibia direita.
"	293	"	60	31-1-988	17-2-988	Hérnia inguinal à direita.
"	293	"	60	31-1-988	12-2-988	Apendicite.
Q. I.	3005	"	68	15-11-987	17-3-988	Doença do colo vesical.
3.a C. h.	116	"	16	15-1-988	19-2-988	Apendicite crónica.
"	114	"	15	15-1-988	19-2-988	Apendicite crónica.
"	50	"	38	4-1-988	22-2-988	Estenose pilórica com perigastrite.
"	192	"	28	21-1-988	21-2-988	Estenose pilórica.
"	337	"	16	4-2-988	17-2-988	Hérnia inguinal à direita.
"	341	"	60	3-2-988	17-2-988	Varizes à esquerda.
"	341	"	60	3-2-988	17-2-988	Varizes à direita.
"	368	"	14	5-2-988	15-7-988	Osteomielite aguda da tibia esquerda.
"	367	"	25	6-2-988	19-2-988	Hérnia inguinal congénita estrangulada, com ectopia testicular.
"	3291	"	63	17-12-987	24-2-988	Gangrena do pé direito.
"	319	"	31	2-2-988	23-2-988	Fístula péri-anal.
"	8235	"	57	9-12-987	26-2-988	Cavalgamento do dedo grande do pé esquerdo.
Q. U.	291	"	36	30-1-988	7-3-988	Varicocelo à esquerda.
3.a C. h.	369	"	46	6-2-988	21-5-988	Varizes à esquerda.
"	398	"	60	8-2-988	24-2-988	Gangrena dos dedos do pé direito.
"	369	"	46	6-2-988	21-5-988	Génu-valgum.
"	398	"	60	8-2-988	24-2-988	Gangrena da perna esquerda.
"	326	"	20	3-2-988	1-3-988	Apendicite crónica.
Q. I.	125	"	58	19-1-988	23-5-988	Calculose renal à esquerda.
3.a C. h.	338	"	30	2-2-988	1-3-988	Apendicite crónica.
"	290	"	32	30-1-988	1-3-988	Úlcera gástrica.
"	201	"	37	22-1-988	1-3-988	Úlcera pilórica.
I. h.	405	"	25	8-2-988	12-2-988	Pleurizia purulenta à direita.
3.a C. h.	270	"	26	28-1-988	2-3-988	Úlcera pilórica.
"	380	"	26	7-2-987	16-3-988	Apendicite crónica.
U. h.	370	"	27	6-2-988	23-3-988	Fleimão da fossa esquio-rectal esquerda.
3.a C. h.	402	"	21	9-2-988	24-2-988	Fístula peri-anal.
"	187	"	24	20-1-988	23-2-988	Úlcera pilórica.
"	414	"	16	10-2-988	27-2-988	Hérnia inguino-escrotal direita.
"	401	"	19	9-2-988	7-5-988	Fístula peri-anal.
"	453	"	10	14-2-988	23-2-988	Lipoma da coxa direita.
"	451	"	5	14-2-988	23-2-988	Hidrocelo à direita.
"	451	"	5	14-2-987	23-2-988	Ponta de hérnia à esquerda.
"	434	"	77	12-2-988	23-2-988	Cancro do lábio inferior.
U. h.	184	"	77	20-1-988	14-3-988	Doença do colo vesical.
"	3318	"	55	20-12-988	16-3-988	Doença do colo vesical.
"	21	"	68	3-1-988	12-3-988	Doença do colo vesical.
3.a C. h.	2968	"	38	16-11-988	2-4-988	Ânus contra-natura.
U. h.	222	"	17	24-1-988	2-3-988	Quisto do cordão direito.
3.a C. h.	496	"	50	17-2-988	23-3-988	Hérnia inguinal à esquerda.
"	496	"	50	17-2-988	23-3-988	Hérnia inguinal à direita.
"	433	"	31	12-2-988	4-3-988	Hérnia inguinal à direita.
U. h.	506	"	40	1-2-988	16-3-988	Tuberculose renal direita.
"	3240	"	45	11-12-988	26-9-988	Fístula uretro-cutânea perineal.
3.a C. h.	478	"	39	16-2-987	2-3-988	Hérnia inguinal à direita.
Banco.	538	"	8	3-2-988	19-3-988	Abcesso na região maleolar interna esquerda.
"	556	"	23 meses	4-2-987	16-2-988	Abcesso peri-anal.
"	592	"	12	7-2-988	15-3-988	Fleimão da região supra-hióidea.
"	600	"	50	7-2-988	3-3-988	Fleimão da mão esquerda.
"	601	"	20 meses	7-2-988	2-3-988	Abcesso na nádega direita.
"	602	"	22	7-2-988	19-3-988	Fleimão na região tenar direita.
"	633	"	10	9-2-988	14-3-988	Abcesso na mão direita.
"	656	"	26	10-2-988	23-2-988	Abcesso dentário.
"	680	"	24	12-2-988	8-3-988	Ferida no dedo indicador da mão direita.
"	728	"	35	16-2-988	24-2-988	Lipoma da região supra-escapular direita.
"	735	"	70	16-2-988	24-2-988	Fibroma ulcerado da região esternal.

N.º	Método e processo	Anestesia	Data	Resultado				Operador
				Curado	Melhorado	Mesmo estado	Falecido	
31463	Trepanação, curetagem	Kéléne.	4-2-938	1	-	-	-	Ass. Nunes da Costa.
31464	Cura radical	"	4-2-938	1	-	-	-	"
31465	Apendicectomia	"	4-2-938	1	-	-	-	"
31466	Gastro-enterostomia	Novocaína.	4-2-938	1	-	-	-	Prof. Angelo da Fonseca.
31467	Apendicectomia	Stovafna-Bruneau.	5-2-938	1	-	-	-	"
31468	Apendicectomia	Clorofórmio.	5-2-938	1	-	-	-	"
31469	Gastro-enterostomia (Von Hacker)	Stovafna-Bruneau.	5-2-938	1	-	-	-	"
31470	Gastro-enterostomia (Von Hacker)	"	5-2-938	1	-	-	-	"
31471	Cura radical	Kéléne.	5-2-938	1	-	-	-	Ass. Nunes da Costa.
31472	Safenectomia	"	5-2-938	1	-	-	-	"
31473	Safenectomia	"	5-2-938	1	-	-	-	"
31474	Curetagem	"	5-2-938	1	-	-	-	"
31475	Kelotomia com redução seguida de castração	Stovafna-Bruneau.	6-2-938	1	-	-	-	Ass. Tristão.
31476	Amputação da coxa pelo terço inferior	Kéléne.	8-2-938	1	-	-	-	Ass. Nunes da Costa.
31477	Desbridamento do tracto	Clorofórmio.	8-2-938	1	-	-	-	"
31478	Desarticulação do dedo	Kéléne.	8-2-938	1	-	-	-	"
31479	Ressecção das veias espermáticas e suspensão do testículo	"	9-2-938	1	-	-	-	Prof. Angelo da Fonseca.
31480	Safenectomia	Clorofórmio.	10-2-938	1	-	-	-	Ass. Nunes da Costa.
31481	Amputação da coxa pelo terço inferior	Kéléne.	10-2-938	1	-	-	-	"
31482	Ressecção das veias do cordão	Clorofórmio.	10-2-938	1	-	-	-	"
31483	Amputação da coxa pelo terço inferior	Kéléne.	10-2-938	1	-	-	-	"
31484	Apendicectomia	Stovafna-Bruneau.	11-2-938	1	-	-	-	Prof. Angelo da Fonseca.
31485	Nefrectomia à esquerda	Balsofórmio.	11-2-938	1	-	-	-	"
31486	Apendicectomia	Stovafna-Bruneau.	12-2-938	1	-	-	-	"
31487	Gastro-enterostomia	Percaína.	12-2-938	1	-	-	-	"
31488	Gastro-enterostomia	"	12-2-938	1	-	-	-	"
31489	Pleurotomia	Novocaína.	12-2-938	-	-	-	1	Ass. Nunes da Costa.
31490	Gastro-enterostomia	Stovafna-Bruneau.	13-2-938	1	-	-	-	Prof. Angelo da Fonseca.
31491	Apendicectomia	"	1-2-938	1	-	-	-	"
31492	Incisão e drenagem	Kéléne.	13-2-938	1	-	-	-	Ass. Moraes Zamith.
31493	Excisão e sutura	Clorofórmio.	14-2-938	1	-	-	-	Ass. Nunes da Costa.
31494	Gastro-enterostomia	Stovafna-Bruneau.	14-2-938	-	-	-	1	Prof. Angelo da Fonseca.
31495	Cura radical	Kéléne.	14-2-938	1	-	-	-	Ass. Nunes da Costa.
31496	Excisão e sutura	Clorofórmio.	14-2-938	1	-	-	-	"
31497	Excisão	Kéléne.	16-2-938	1	-	-	-	"
31498	Inversão da vaginal	"	16-2-938	1	-	-	-	"
31499	Cura radical	"	16-2-938	1	-	-	-	"
31500	Excisão e sutura	Clorofórmio.	16-2-938	1	-	-	-	"
31501	Diatermo-coagulação	Novocaína.	16-2-938	1	-	-	-	Prof. Angelo da Fonseca.
31502	Diatermo-coagulação	"	16-2-938	1	-	-	-	"
31503	Diatermo-coagulação	"	16-2-938	1	-	-	-	"
31504	Ressecção dos topes e entero-anastomose termino-terminal	Stovafna-Bruneau.	18-2-938	1	-	-	-	"
31505	Extirpação	Kéléne.	18-2-938	1	-	-	-	Ass. Moraes Zamith.
31506	Cura radical	"	19-2-938	1	-	-	-	Ass. Nunes da Costa.
31507	Cura radical	"	19-2-938	1	-	-	-	"
31508	Cura radical	"	19-2-938	1	-	-	-	"
31509	Nefrectomia lombar	Balsofórmio.	19-2-938	1	-	-	-	Prof. Angelo da Fonseca.
31510	Cistostomia supra-púbica com drenagem	Stovafna-Bruneau.	19-2-938	-	1	-	-	"
31511	Cura radical	Kéléne.	19-2-938	1	-	-	-	Ass. Nunes da Costa.
31512	Incisão	"	3-2-938	1	-	-	-	"
31513	Incisão	"	4-2-938	1	-	-	-	"
31514	Incisão e drenagem	"	7-2-938	1	-	-	-	"
31515	Incisão	"	7-2-938	-	1	-	-	"
31516	Incisão	"	7-2-938	-	1	-	-	"
31517	Incisão	"	7-2-938	-	1	-	-	"
31518	Incisão	"	9-2-938	1	-	-	-	"
31519	Incisão	"	10-2-938	-	1	-	-	"
31520	Incisão	"	12-2-938	1	-	-	-	"
31521	Extirpação	Novocaína.	16-2-938	-	1	-	-	"
31522	Extirpação	"	16-2-938	-	1	-	-	"

Clinica	N.º	Sexo	Idade	Entrada	Saída (alta ou morte)	Diagnóstico
Q. 1.	128	M.	72	13-1-938	10-5-938	Doença do colo vesical.
"	3128	"	63	29-11-937	24-2-938	Tumor do recto.
3.ª C. h.	450	"	4	14-2-938	11-3-938	Osteíte do dedo grande do pé direito
"	495	"	16	17-2-938	26-4-938	Osteíte da tibia direita.
U. h.	525	"	32	22-2-938	11-3-938	Pólipo do verum montano.
3.ª C. h.	258	"	13	26-1-938	4-5-938	Osteíte da tibia direita.
"	507	"	49	18-2-938	10-3-938	Varizes da perna direita.
"	507	"	49	15-2-938	10-3-938	Úlcera varicosa da perna esquerda.
"	258	"	13	26-1-938	4-5-938	Osteíte da perna direita.
"	258	"	13	26-1-938	4-5-938	Osteíte da tibia esquerda.
Q. 1.	125	"	69	14-1-938	5-4-938	Doença do colo vesical
O. T. H.	463	"	18	15-2-938	2-6-938	Fractura da 2.ª vértebra lombar.
3.ª C. h.	530	"	35	21-2-938	31-3-938	Fistula peri-anal.
"	63	"	63	8-1-938	25-4-938	Grangrena do dedo grande da pé esquerdo.
"	63	"	63	8-1-938	25-4-938	Grangrena dos dedos e dorso do pé direito.
"	566	"	25	25-2-938	6-4-938	Osteíte do fémur esquerdo.
"	607	"	45	28-2-937	23-3-938	Ferida perfurante na fossa ilíaca esquerda.
"	608	"	22	28-2-938	17-3-938	Fractura do crânio.
"	588	"	28	27-2-938	12-3-938	Fractura do crânio.
2.ª C. m.	221	F.	65	25-1-938	26-2-938	Cistite calculosa.
"	3900	"	31	24-11-937	8-9-938	Fistula vesico-vaginal.
3.ª C. m.	180	"	26	21-1-938	12-2-938	Fibroma do ovário direito.
"	208	"	33	24-1-938	4-2-938	Ferida infectada da flexura com corpo estranho.
"	382	"	32	3-2-938	22-4-938	Apêndice aguda com abcesso peri-apêndicular.
"	315	"	40	3-2-938	29-3-938	Osteíte da abobada craniana.
"	259	"	44	22-5-938	13-5-938	Osteomielite da tibia direita.
"	230	"	6	26-1-938	20-2-938	Quisto infectado e fistulizado no dorso do nariz.
"	335	"	38	5-2-938	8-2-938	Oclusão intestinal paralítica, peritonite.
"	281	"	33	31-1-938	6-3-938	Metrite hemorrágica.
"	281	"	33	31-1-938	6-3-938	Apêndice crónica.
"	213	"	18	23-1-938	28-2-938	Apêndice crónica.
"	294	"	28	1-2-938	28-2-938	Ptose renal.
"	318	"	40	3-2-938	16-2-938	Carcinoma do seio esquerdo.
"	360	"	6	7-2-938	12-3-938	Fractura do cotovelo direito.
"	3593	"	59	27-12-937	7-3-938	Neoplasma do rim esquerdo.
"	282	"	26	30-1-938	23-2-938	Apêndice crónica.
"	316	"	49	3-2-938	2-3-938	Metroanexite.
"	280	"	18	31-1-938	21-2-938	Apêndice.
"	278	"	13	31-1-937	5-5-938	Osteíte parietaria da tibia direita.
"	422	"	72	13-2-938	13-2-938	Hérnia da linha branca infra-umbilical estr. c/ exteriorização das ansas intestinais
"	399	"	32	10-2-938	28-2-938	Apêndice crónica.
"	3268	"	7	20-11-937	16-3-938	Quisto hidático do fígado (lobo esquerdo).
"	343	"	24	5-2-938	28-2-938	Apêndice crónica.
"	220	"	33	26-1-938	27-2-938	Apêndice crónica.
"	345	"	47	4-2-938	25-2-938	Epulis do maxilar inferior esquerdo.
"	466	"	5	18-2-938	18-2-938	Fractura exposta do crânio com derrame da massa encefálica.
"	451	"	9	15-2-938	23-4-938	Osteíte crónica da tibia direita.
"	439	"	11	15-2-938	9-3-938	Osteomielite do tarso direito.
"	400	"	65	10-2-938	4-3-938	Varizes à esquerda.
"	69	"	44	11-1-938	28-9-938	Psoite supurada à direita.
"	181	"	31	21-1-938	5-9-938	Fistula vesico-vaginal.
"	523	"	15	22-2-938	2-3-938	Osteomielite aguda da tibia esquerda.
"	452	"	27	16-2-938	2-4-938	Quisto sinovial da região poplitea direita.
"	503	"	33	21-2-938	9-3-938	Ponta de hérnia inguinal esquerda.
"	438	"	18	14-2-938	9-3-938	Peritonite tuberculosa.
"	248	"	30	12-2-938	31-3-938	Apêndice.
Banco.	762	M.	19 meses	17-2-938	16-3-938	Abcesso na face.
"	831	"	23	21-2-938	3-3-938	Abcesso perianal.
"	834	"	46	21-2-938	28-2-938	Abcesso na mão direita.
"	890	"	42	22-2-938	13-4-938	Panarício do polegar direito.

N.º	Método e processo	Anestesia	Data	Resultado				Operador
				Curado	Melhorado	Mesmo estado	Falecido	
31523	Diatermo-coagulação	Novocaína.	20-2-938	1	-	-	-	Prof. Angelo da Fonseca.
31524	Ablação do tumor, ânus contra-natura	Percaína.	21-2-938	-	-	-	1	"
31525	Amputação do dêdo	Kêléne.	23-2-938	1	-	-	-	Ass. Nunes da Costa.
31526	Trepanação e curetagem	"	23-2-938	1	-	-	-	"
31527	Electro-coagulação	Novocaína.	23-2-938	1	-	-	-	Prof. Angelo da Fonseca.
31528	Trepanação e curetagem	Kêléne.	23-2-938	1	-	-	-	Ass. Nunes da Costa.
31529	Safenectomia	"	23-2-938	1	-	-	-	"
31530	Safenectomia	"	23-2-938	1	-	-	-	"
31531	Trepanação e curetagem	"	23-2-938	1	-	-	-	"
31532	Trepanação e curetagem	"	23-2-938	1	-	-	-	"
31533	Diatermo-coagulação	Novocaína.	23-2-938	1	-	-	-	Prof. Angelo da Fonseca.
31534	Operação de Albee	Clorofórmio.	24-2-938	1	-	-	-	"
31535	Excisão e sutura	"	26-2-938	1	-	-	-	Ass. Nunes da Costa
31536	Amputação da coxa pelo terço inferior	Kêléne.	26-2-938	-	-	1	-	"
31537	Amputação da coxa pelo terço inferior	"	27-2-938	-	-	1	-	"
31538	Trepanação e curetagem	"	26-2-938	1	-	-	-	"
31539	Regularização da ferida	Balsofórmio.	28-2-938	1	-	-	-	"
31540	Trepanação	Clorofórmio.	28-2-938	1	-	-	-	"
31541	Trepanação	"	28-2-938	1	-	-	-	"
31542	Cistostomia; Extracção da pedra	Raquistovaina.	1-2-938	1	-	-	-	Prof. Angelo da Fonseca.
31543	Sutura da fistula	"	1-2-938	-	1	-	-	"
31544	Ovariectomia	"	1-2-938	1	-	-	-	"
31545	Extracção do corpo extranho	Kêléne.	3-2-938	1	-	-	-	Ass. Tristão.
31546	Apendicectomia e drenagem	Raquistovaina.	3-2-938	1	-	-	-	Prof. Angelo da Fonseca.
31547	Curetagem e sequestrectomia	Clorofórmio.	5-2-938	1	-	-	-	Ass. Tristão
31548	Trepanação	Kêléne.	5-2-938	1	-	-	-	"
31549	Exérese	"	5-2-938	1	-	-	-	"
31550	Laparotomia exploradora, drenagem	Raquistovaina.	5-2-938	-	-	-	1	Prof. Angelo da Fonseca.
31551	Histerectomia total com ablação dos anexos	Stovaina-Clorofórmio.	6-2-938	1	-	-	-	"
31552	Apendicectomia	"	6-2-938	1	-	-	-	"
31553	Apendicectomia	Balsofórmio.	6-2-938	1	-	-	-	"
31554	Nefropexia	Raquistovaina.	6-2-938	1	-	-	-	"
31555	Operação de Halsted	Kêléne.	6-2-938	1	-	-	-	"
31556	Ressecção articular atípica	Clorofórmio.	10-2-938	1	-	-	-	"
31557	Nefrectomia lombar esquerda	Raquistovaina.	10-2-938	1	-	-	-	"
31558	Apendicectomia	"	10-2-938	1	-	-	-	"
31559	Histerectomia total com ablação dos anexos	"	10-2-938	1	-	-	-	"
31560	Apendicectomia	"	10-2-938	1	-	-	-	"
31561	Trepanação e curetagem	Kêléne.	12-2-938	1	-	-	-	Ass. Tristão.
31562	"	Balsofórmio.	13-2-938	-	-	-	1	Ass. Nunes da Costa.
31563	Apendicectomia	Raquistovaina.	17-2-938	1	-	-	-	Prof. Angelo da Fonseca.
31564	Incisão do quisto e redução da bolsa	"	17-2-938	1	-	-	-	"
31565	Apendicectomia	Raquistovaina.	17-2-938	1	-	-	-	"
31566	Apendicectomia	"	17-2-938	1	-	-	-	"
31567	Exérese	Clorofórmio	17-2-938	1	-	-	-	"
31568	Trepanação e drenagem	"	18-2-938	-	-	-	1	Ass. Tristão.
31569	Trepanação e drenagem	Kêléne.	19-2-938	1	-	-	-	"
31570	Sequestrectomia	"	19-2-938	-	1	-	-	"
31571	Safenectomia	"	19-2-938	1	-	-	-	"
31572	Incisão e drenagem	"	19-2-938	-	1	-	-	"
31573	Sutura da fistula	Raquistovaina.	22-2-938	-	1	-	-	Prof. Angelo da Fonseca.
31574	Trepanação e drenagem	Kêléne.	23-2-938	-	-	-	1	Ass. Tristão.
31575	Extirpação	Balsofórmio.	24-2-938	1	-	-	-	Ass. João Alarcão.
31576	Cura radical	Kêléne.	25-2-938	1	-	-	-	Ass. Tristão.
31577	Laparotomia e sutura	Raquistovaina.	25-2-938	-	-	-	1	Prof. Angelo da Fonseca.
31578	Apendicectomia e drenagem	"	25-2-938	1	-	-	-	"
31579	Incisão	Kêléne.	17-2-938	-	1	-	-	Ass. Nunes Costa.
31580	Incisão	"	21-2-938	-	1	-	-	"
31581	Incisão	"	21-2-938	-	1	-	-	"
31582	Incisão	"	22-2-938	-	1	-	-	"

Clinica	N.º	Sexo	Idade	Entrada	Saída (alta ou morte)	Diagnóstico
3.ª C. m.	401	F.	30 meses	10-2-938	14-3-938	Incisão antiga da commissura labial esquerda.
1.ª C. h.	297	M.	12	29-1-938	24-2-938	Osteíte do antebraço esquerdo.
"	297	"	12	29-1-938	24-2-938	Osteíte do calcâneo e osteo-artrite da articulação tibio-társica.
2.ª C. h.	277	"	35	29-1-938	16-2-938	Hérnia inguinal à esquerda.
"	277	"	35	29-1-938	16-2-938	Hérnia inguinal à direita.
"	219	"	6	24-1-938	14-2-938	Hérnia inguinal à esquerda.
"	301	"	55	1-2-938	15-2-938	Hérnia inguinal à direita.
"	298	"	38	1-2-938	14-2-938	Hérnia inguinal à direita.
"	316	"	9	2-2-938	16-2-938	Ponta de hérnia inguinal esquerda.
"	299	"	55	1-2-938	16-2-938	Hérnia inguinal à direita.
"	299	"	55	1-2-938	16-2-938	Hérnia inguinal à esquerda.
"	335	"	24	8-2-938	9-2-938	Varicocelo à esquerda.
"	336	"	62	3-2-938	16-2-938	Hérnia inguinal à direita.
"	313	"	35	2-2-938	23-2-938	Apendicite crónica.
"	78	"	31	10-1-938	17-2-938	Tuberculose pulmonar.
"	300	"	20	1-2-938	9-2-938	Condroma calcificado da omoplata direita.
"	98	"	67	13-1-938	17-2-938	Neoplasma da face.
"	306	"	36	7-2-938	15-2-938	Cancroide do lábio inferior.
"	364	"	72	7-2-938	17-2-938	Cavalgamento e deformação do 5.º dedo do pé esquerdo.
"	349	"	9	5-2-938	11-2-938	Osteíte do perónio.
1.ª C. h.	324	"	44	8-2-938	9-8-938	Epitelioma da perna direita.
2.ª C. h.	361	"	50	7-2-938	21-2-938	Hérnia inguinal à direita.
"	362	"	48	7-2-938	21-2-938	Hérnia inguino-escrotal à esquerda.
"	365	"	29	7-2-938	20-2-938	Hérnia inguinal à direita.
"	350	"	18	5-2-938	23-2-938	Hérnia inguinal à direita.
"	334	"	30	3-2-938	12-8-938	Fistula peri-anal.
"	315	"	43	2-2-938	21-2-938	Úlcera duodenal.
Q. 1.	417	"	36	7-2-938	4-8-938	Varizes na perna direita.
"	417	"	36	7-2-938	4-3-938	Varizes da perna esquerda.
2.ª C. h.	276	"	35	28-1-938	25-2-938	Úlcera duodenal.
"	314	"	18	2-2-938	12-2-938	Úlcera duodenal.
"	390	"	29	8-2-938	23-2-938	Hérnia inguinal à direita.
"	397	"	25	9-2-938	29-2-938	Apendicite crónica.
3.ª m. h.	375	"	24	7-2-938	9-3-938	Tuberculose pulmonar.
2.ª C. h.	238	"	45	25-1-938	29-4-938	Neoplasma da cabeça do pâncreas que comprime o colédoco.
"	407	"	42	9-2-938	5-8-938	Úlcera piloro-duodenal.
"	477	"	4	16-2-938	3-8-938	Fractura do crânio.
"	392	"	53	8-2-938	3-3-938	Úlcera gástrica.
"	360	"	35	7-2-938	3-3-938	Úlcera do bolbo duodenal.
L. h.	371	"	38	7-2-938	24-2-938	Osteíte do maxilar inferior lado direito.
2.ª C. h.	348	"	6	5-2-938	2-3-938	Osteíte do 4.º metatársico.
"	411	"	62	10-2-938	2-8-938	Hérnia inguino-escrotal direita.
"	448	"	52	14-2-938	7-3-938	Hérnia pro-peritoneal.
"	474	"	27	16-2-938	19-2-938	Osteíte do polegar direito.
"	445	"	54	13-2-938	2-3-938	Hérnia inguinal à direita.
"	475	"	28	16-2-938	23-2-938	Fleimão do pescoço (região lateral esquerda).
"	490	"	59	17-2-938	7-3-938	Hérnia inguinal à direita.
"	410	"	37	10-2-938	9-3-938	Apêrto tumoral do esófago.
"	447	"	66	14-2-938	25-2-938	Estenose pilórica.
"	458	"	50	15-2-938	26-8-938	Estenose pilórica cicatricial.
"	491	"	18	17-2-938	8-3-938	Hérnia inguinal à direita.
1.ª C. h.	396	"	71	9-2-938	4-3-938	Cancroide da orelha direita.
2.ª C. h.	525	"	35	21-2-938	17-3-938	Apendicite crónica.
"	526	"	40	21-2-938	8-3-938	Hérnia inguinal à direita.
"	517	"	21	20-2-938	15-3-938	Hérnia inguinal recidivada à direita.
Bancoo.	928	"	21	26-2-938	17-3-938	Panarício do dedo da mão direita.
"	942	"	12	28-2-938	26-3-938	Cintusão da perna direita com abcesso.
"	486	F.	13	1-2-938	12-2-938	Higroma do joelho direito.
"	493	"	46	2-2-938	14-2-938	Panarício no indicador direito.

Operação								
N.º	Método e processo	Anestesia	Data	Resultado				Operador
				Curado	Melhorado	Mesmo estado	Falecido	
31583	Sutura, exêrese duma parte do lóbulos da orelha esquerda que estava aderente	Clorofórmio.	25-2-938	-	1	-	-	Prof. Angelo da Fonseca.
31584	Incisão e drenagem	Kéléne.	1-2-938	1	-	-	-	Prof. Bissaia Barreto.
31585	Incisão e drenagem	"	1-2-938	1	-	-	-	"
31586	Cura radical	Clorofórmio.	1-2-938	1	-	-	-	"
31587	Cura radical	"	1-2-938	1	-	-	-	"
31588	Cura radical	"	1-2-938	1	-	-	-	"
31589	Cura radical	Kéléne.	1-2-938	1	-	-	-	"
31590	Cura radical	Clorofórmio.	1-2-938	1	-	-	-	"
31591	Cura radical	"	3-2-938	1	-	-	-	"
31592	Cura radical	"	3-2-938	1	-	-	-	"
31593	Cura radical	"	3-2-938	1	-	-	-	"
31594	Extirpação das veias espermáticas	Kéléne.	3-2-938	1	-	-	-	"
31595	Cura radical	Stovafna-Bruneau	3-2-938	1	-	-	-	"
31596	Apendicectomia	"	3-2-938	1	-	-	-	"
31597	Toracoplastia à direita	Clorofórmio.	4-2-938	-	1	-	-	"
31598	Ablação do condroma	"	5-2-938	1	-	-	-	"
31599	Excisão	"	7-2-938	1	-	-	-	"
31600	Excisão em V	"	7-2-938	1	-	-	-	"
31601	Desarticulação do dedo	Kéléne.	7-2-938	1	-	-	-	"
31602	Curetagem	"	7-2-938	-	1	-	-	"
31603	Amputação da coxa pelo terço inferior	"	7-2-938	1	-	-	-	"
31604	Cura radical	Clorofórmio.	7-2-938	1	-	-	-	"
31605	Cura radical	"	7-2-938	1	-	-	-	"
31606	Cura radical	Kéléne.	7-2-938	1	-	-	-	"
31607	Cura radical	"	7-2-408	1	-	-	-	"
31608	Excisão	Stovafna-Bruneau.	7-2-938	1	-	-	-	"
31609	Gastro-enterostomia (Von Hacker)	"	7-2-938	-	1	-	-	"
31610	Safenectomia	"	9-2-938	1	-	-	-	"
31611	Safenectomia	"	9-2-938	1	-	-	-	"
31612	Gastro-enterostomia (Von Hacker)	"	9-2-938	1	-	-	-	"
31613	Gastro-enterostomia (Von Hacker)	"	9-2-938	1	-	-	-	"
31614	Cura radical	Clorofórmio.	9-2-938	1	-	-	-	"
31615	Apendicectomia	Stovafna-Bruneau.	15-2-938	1	-	-	-	"
31616	Frenicectomia à direita	"	15-2-938	-	1	-	-	"
31617	Colecistectomia	Éter.	15-2-938	-	1	-	-	"
31618	Gastro-enterostomia (Von Hacker)	Stovafna-Bruneau.	15-2-938	1	-	-	-	"
31619	Trepanação	Clorofórmio.	16-2-938	1	-	-	-	"
31620	Gastro-enterostomia (Von Hacker)	Stovafna-Bruneau.	17-2-938	-	1	-	-	"
31621	Gastro-enterostomia (Von Hacker)	"	17-2-938	-	1	-	-	"
31622	Curetagem	Clorofórmio.	17-2-938	-	1	-	-	"
31623	Enucleação do metatársico	Kéléne.	17-2-938	1	-	-	-	"
31624	Cura radical	"	17-2-938	1	-	-	-	"
31625	Cura radical	"	17-2-938	1	-	-	-	"
31626	Enucleação das falanges	"	17-2-938	1	-	-	-	"
31627	Cura radical	"	17-2-938	1	-	-	-	"
31628	Incisão e drenagem	Clorofórmio.	17-2-938	1	-	-	-	"
31629	Cura radical	"	19-2-938	1	-	-	-	"
31630	Gastro-enterostomia	Novocaína.	19-2-938	-	1	-	-	"
31631	Gastro-enterostomia (Von Hacker)	Stovafna-Bruneau.	21-2-938	1	-	-	-	"
31632	Gastro-enterostomia (Von Hacker)	"	21-2-938	1	-	-	-	"
31633	Cura radical	Kéléne.	21-2-938	1	-	-	-	"
31634	Amputação da orelha	Clorofórmio.	24-2-938	1	-	-	-	"
31635	Apendicectomia	Stovafna-Bruneau.	24-2-938	1	-	-	-	"
31636	Cura radical	Kéléne.	24-2-938	1	-	-	-	"
31637	Cura radical	"	24-2-938	1	-	-	-	"
31638	Incisão	"	26-2-938	-	1	-	-	Ass. Nunes da Costa.
31639	Incisão	"	28-2-938	-	1	-	-	"
31640	Extirpação	Novocaína.	1-2-938	1	-	-	-	"
31641	Incisão	Kéléne.	2-2-938	1	-	-	-	"

Clinica	N.º	Sexo	Idade	Entrada	Saída (alta ou morte)	Diagnóstico
2.a C. h.	489	M.	58	17-2-938	8-3-938	Hérnia inguinal à direita.
"	498	"	12	17-2-938	8-3-938	Hérnia inguinal à esquerda.
"	499	"	12	17-2-938	8-3-938	Ectopia testicular à direita.
"	473	"	14	16-2-938	17-6-938	Osteíte com sequestros da tibia esquerda.
"	476	"	22	16-2-938	31-3-938	Osteíte crónica do humero esquerdo.
"	422	"	12	11-2-938	25-3-938	Osteíte do astrágalo.
"	240	"	12	26-1-938	14-3-938	Apendicite crónica.
3.a C. h.	268	"	15	26-1-938	14-5-938	Osteíte da perna direita.
Q. I.	481	"	59	14-2-938	13-3-938	Fistula peri-anal.
"	374	"	70	4-2-938	1-3-938	Gangrena da perna direita.
2.a C. h.	556	"	38	24-2-938	12-3-938	Hérnia inguinal à esquerda.
"	556	"	38	24-2-938	12-3-938	Hérnia inguinal à esquerda.
"	556	"	38	24-2-938	12-3-938	Hérnia crural à direita.
"	548	"	30	23-2-938	12-3-938	Hérnia inguinal à direita.
"	547	"	38	23-2-938	11-3-938	Hérnia inguinal à esquerda.
"	423	"	37	11-2-938	9-3-938	Úlcera duodenal.
"	570	"	21	24-2-938	26-2-938	Apendicite aguda com gangrena, perfuração e derrame purulento.
"	546	"	37	23-2-938	11-3-938	Varizes da perna direita.
L. h.	551	"	24	23-2-938	6-3-938	Sinusite frontal esquerda.
2.a C. h.	557	"	17	24-2-938	16-3-938	Apendicite crónica.
"	431	"	22	12-2-938	16-3-938	Apendicite crónica.
"	576	"	20	26-2-938	15-3-938	Varizes à esquerda.
"	549	"	8	23-2-938	16-3-938	Quisto do cordão à esquerda.
"	575	"	45	26-2-938	4-3-938	Vaginite multi-enquistada.
"	237	"	37	25-1-938	25-3-938	Úlcera duodenal.
2.a C. m.	274	F.	58	31-1-938	24-2-938	Carcinoma da mama.
"	252	"	5	8-1-938	6-2-938	Hipertrofia das amígdalas.
"	277	"	35	31-1-938	28-2-938	Apendicite crónica.
"	311	"	57	3-2-938	6-2-938	Quisto da tireoide.
"	145	"	16	3-2-938	17-2-938	Apendicite crónica.
"	3608	"	27	28-12-937	18-2-938	Anquilose temporomaxilar.
"	226	"	28	25-1-938	3-3-938	Fleimão da nádega esquerda.
"	217	"	15	25-1-938	18-2-938	Mastoidite à esquerda.
"	253	"	33	28-1-938	20-2-938	Apendicite crónica.
"	290	"	53	1-2-938	19-2-938	Metrite fungosa e hemorrágica com anexite bilateral.
"	339	"	31	5-2-938	23-2-938	Apendicite crónica.
"	353	"	18	7-2-938	26-2-938	Apendicite crónica.
"	342	"	33	5-2-938	23-2-938	Hérnia umbilical.
"	341	"	23	4-2-938	22-2-938	Apendicite crónica.
"	340	"	43	5-2-938	23-2-938	Hérnia umbilical.
"	359	"	24	8-2-938	9-2-938	Quisto sebáceo sub-lingual.
"	312	"	52	3-2-938	10-3-938	Prolapso do útero.
"	227	"	47	26-1-938	28-2-938	Úlcera duodenal.
"	363	"	32 meses	7-2-938	20-2-938	Tumor ulcerado da falangeta do dedo grande do pé direito.
"	393	"	10 meses	9-2-938	6-3-938	Fistula peri-anal.
"	378	"	50	8-2-938	2-3-938	Prolapso do útero.
"	313	"	35	3-2-938	4-3-938	Apendicite crónica.
"	313	"	35	3-2-938	4-3-938	Metroanexite crónica.
Banco.	501	"	15	2-2-938	11-2-938	Fibroma do lábio inferior.
"	503	"	18	2-2-938	19-2-938	Abcesso na região cotígea.
"	504	"	50 meses	2-2-938	23-2-938	Abcesso no pé direito.
"	535	"	9	3-2-938	21-2-938	Abcesso no pé esquerdo.
"	553	"	38	3-2-938	7-2-938	Fragmento de agulha no 1.º dedo da mão direita.
"	594	"	36	7-2-938	21-2-938	Panarício no polegar esquerdo.
"	607	"	17	7-2-938	21-2-938	Abcesso na região palmar da mão esquerda.
"	623	"	18	8-2-938	21-2-938	Panarício sub-dérmico no polegar esquerdo.
"	535	"	19	9-2-938	21-2-938	Panarício do 3.º dedo da mão esquerda.
"	641	"	36	9-2-938	28-2-938	Quisto na cabeça e nos pés.
"	659	"	5 meses	10-2-938	19-2-938	Abcesso no pescoço.
"	690	"	45	12-2-938	12-2-938	Abcesso da amígdala direita.

N.º	Método e processo	Anestesia	Data	Resultado				Operador
				Curado	Melhorado	Mesmo estado	Falecido	
31642	Cura radical	Kèléne.	22-2-938	1	-	-	-	Prof. Bissain Barreto.
31643	Cura radical	"	22-2-938	1	-	-	-	"
31644	Orquidopexia e reconstituição do canal inguinal	"	22-2-938	1	-	-	-	"
31645	Trepanação e sequestrectomia	"	22-2-938	1	-	-	-	"
31646	Curetagem, trepanação	"	22-2-938	1	-	-	-	"
31647	Curetagem	"	22-2-938	-	1	-	-	"
31648	Apendicectomia	Clorofórmio.	22-2-938	1	-	-	-	"
31649	Trepanação	Kèléne.	22-2-938	1	-	-	-	"
31650	Excisão	Stovafna-Bruneau.	23-2-938	1	-	-	-	"
31651	Amputação pelo tærço inferior da coxa	"	23-2-938	-	-	-	1	"
31652	Cura radical	Kèléne.	24-2-938	1	-	-	-	"
31653	Ressecção das veias espermáticas	Clorofórmio.	24-2-938	1	-	-	-	"
31654	Cura radical	"	24-2-938	1	-	-	-	"
29655	Cura radical	Kèléne.	24-2-938	1	-	-	-	"
31656	Cura radical	Clorofórmio.	25-2-938	1	-	-	-	"
31657	Gastro-enterostomia (Von Hacker)	Stovafna-Bruneau.	25-2-938	-	1	-	-	"
31658	Apendicectomia	"	25-2-938	-	-	-	1	"
31659	Safenectomia	"	25-2-938	1	-	-	-	"
31660	Trepanação do seio	Clorofórmio.	25-2-938	-	-	-	1	"
31661	Apendicectomia	"	25-2-938	1	-	-	-	"
31662	Apendicectomia	Stovafna-Bruneau.	26-2-938	1	-	-	-	"
31663	Safenectomia	Kèléne.	28-2-938	1	-	-	-	"
31664	Extirpação do quisto, reconstituição da parede	Clorofórmio.	28-2-938	1	-	-	-	"
31665	Inversão da vaginal	Kèléne.	28-2-938	1	-	-	-	"
31666	Gastro-enterostomia (Von Hacker)	Stovafna-Bruneau.	28-2-938	1	-	-	-	"
31667	Amputação da mama com esvaziamento axilar	Kèléne.	2-2-938	1	-	-	-	"
31668	Amigdalectomia	"	2-2-938	1	-	-	-	"
31669	Apendicectomia	Stovafna.	2-2-938	1	-	-	-	"
31670	Ablação do quisto	Novocaína.	4-2-938	1	-	-	-	"
31671	Apendicectomia	Stovafna.	4-2-938	1	-	-	-	"
31672	Desinserção dos masseteres	Kèléne.	4-2-938	-	1	-	-	"
31673	Incisão e drenagem	Clorofórmio.	4-2-938	1	-	-	-	"
31674	Antrotomia	Kèléne.	4-2-938	1	-	-	-	"
31675	Apendicectomia	Stovafna.	4-2-938	1	-	-	-	"
31676	Histerectomia total com ablação dos anexos	"	4-2-938	1	-	-	-	"
31677	Apendicectomia	"	8-2-938	1	-	-	-	"
31678	Apendicectomia	"	8-2-938	1	-	-	-	"
31679	Laparoplastia	Clorofórmio.	8-2-938	1	-	-	-	"
31680	Apendicectomia	Stovafna.	8-2-938	1	-	-	-	"
31681	Laparoplastia	Clorofórmio.	8-2-938	1	-	-	-	"
31682	Extirpação	"	8-2-938	1	-	-	-	"
31683	Histerectomia total por via vaginal e colpoperineorrafia	Stovafna.	11-2-938	1	-	-	-	"
31684	Gastro-enterostomia com laqueação do piloro	"	14-2-938	-	1	-	-	"
31685	Desarticulação da falangeta	Clorofórmio.	14-2-938	1	-	-	-	"
31686	Desbridamento	"	14-2-938	1	-	-	-	"
31687	Histerectomia por via vaginal com colpoperineorrafia	Stovafna.	14-2-938	1	-	-	-	"
31688	Apendicectomia	"	14-2-938	1	-	-	-	"
31689	Histerectomia sub-total com ablação dos anexos esquerdos	"	14-2-938	1	-	-	-	"
31690	Extirpação	Novocaína.	2-2-938	1	-	-	-	Ass. Nunes da Costa.
31691	Incisão	Kèléne.	2-2-938	1	-	-	-	"
31692	Incisão	"	2-2-938	1	-	-	-	"
31693	Incisão	"	3-2-938	1	-	-	-	"
31694	Extração	Novocaína.	3-2-938	1	-	-	-	"
31695	Incisão	Kèléne.	7-2-938	1	-	-	-	"
31696	Incisão	"	7-2-938	1	-	-	-	"
31697	Incisão	"	8-2-938	1	-	-	-	"
31698	Incisão	"	9-2-938	1	-	-	-	"
31699	Extirpação	Novocaína.	9-2-938	1	-	-	-	"
31700	Incisão	Kèléne.	10-2-938	1	-	-	-	"
31701	Incisão	"	12-2-938	1	-	-	-	"

Clinica	N.º	Sexo	Idade	Entrada	Saida (alta ou morte)	Diagnóstico
2.a C. m.	409	F.	42	11-2-938	3-3-937	Fibrolipoma do grande lábio.
Q. P. M.	266	"	27	29-1-938	27-2-937	Apêndicite.
"	3496	"	31	8-12-937	24-3-937	Fistula estercoral.
2.a C. m.	397	"	52	10-2-938	9-2-937	Úlcera da pequena curvatura gástrica.
"	357	"	44	7-2-938	3-1-938	Úlcera duodenal.
"	3464	"	48	8-12-937	7-4-937	Metrite fungosa hemorrágica.
"	497	"	56	21-2-938	13-3-938	Quisto do ovário esquerdo com torção do pedículo. Hemo-salpinge.
"	499	"	58	22-2-938	11-3-938	Hérnia recidivada à esquerda.
"	564	"	31	16-2-938	19-3-938	Apêndicite crónica.
"	314	"	22	8-2-938	9-3-938	Apêndicite crónica.
"	219	"	19	25-1-938	8-3-938	Apêndicite crónica.
"	520	"	41	22-2-938	26-2-938	Metrite hemorrágica post-abortum.
"	495	"	26	21-2-938	9-3-938	Mastoidite à esquerda.
"	459	"	12	17-2-938	8-3-938	Fleimão da região escapular.
"	448	"	17	16-2-938	3-3-938	Hipertrofia dos cornetos.
"	450	"	41	16-2-938	10-3-938	Apêndicite crónica.
"	276	"	35	31-1-938	13-3-938	Apêndicite crónica.
"	535	"	16	24-2-938	2-3-937	Ranula sub-lingual.
"	426	"	10	14-2-938	27-3-937	Osteíte da falange do 1.º dedo do pé direito
C. O.	127	"	31	14-1-938	21-2-937	Abortamento com retenção
"	298	"	14	1-2-938	10-2-937	Rigidez das partes moles.
"	299	"	28	1-2-938	9-2-937	Abortamento com retenção.
"	306	"	19	2-2-938	19-2-937	Apresentação cefálica com feto morto.
"	308	"	34	1-2-938	9-2-937	Abortamento com retenção.
"	325	"	34	3-2-938	15-2-937	Sofrimento fetal.
"	324	"	37	3-2-938	23-2-937	Mioma e gravidez.
"	323	"	24	3-2-938	13-2-937	Abortamento com retenção.
"	366	"	48	8-2-938	26-2-937	—
"	263	"	20	8-2-938	17-2-937	Rigidez das partes moles.
"	387	"	27	9-2-938	7-3-937	Edema do colo.
"	356	"	37	9-2-938	21-2-937	Paralisação do trabalho de parto e sofrimento fetal.
"	19	"	29	3-1-938	21-2-937	Sofrimento fetal.
"	413	"	33	12-2-938	7-4-938	Paralisação do trabalho e sofrimento fetal.
"	414	"	33	12-2-938	22-2-938	Apresentação transversa.
"	261	"	15	28-1-938	21-2-937	Abortamento com retenção.
"	415	"	19	12-2-938	22-2-938	Sofrimento fetal. Má adaptação da cabeça.
"	442	"	38	14-2-938	4-3-938	Feto morto.
"	432	"	30	14-2-938	26-2-938	Sofrimento fetal com hipotonia uterina.
"	429	"	30	14-2-938	21-2-938	Abortamento com retenção.
"	443	"	24	15-2-938	1-3-937	Rigidez das partes moles.
"	441	"	27	15-2-938	28-12-937	Placenta prévia em gravidez de 6 meses.
"	431	"	35	14-2-938	11-3-937	Edema do colo.
"	149	"	29	17-1-938	3-3-937	Fistula recto-vaginal.
"	482	"	26	19-2-938	12-3-937	Viciação pélvica.
"	451	"	28	19-2-938	5-3-937	Rigidez das partes moles.
"	480	"	33	19-2-938	2-3-937	Rasgadura do períneo.
"	527	"	22	22-2-938	4-3-937	Rasgadura do períneo.
"	526	"	32	22-2-938	7-3-938	Pélvica completa.
Banco.	718	"	10	15-2-938	21-3-938	Abcesso na nuca.
"	720	"	29	15-2-938	21-3-937	Quisto signovial do punho esquerdo.
"	730	"	36	16-2-938	26-2-938	Abcesso sub-dérmico no 4.º dedo da mão esquerda.
"	732	"	17	16-2-938	3-3-938	Quisto sebáceo no pescoço.
"	835	"	30	21-2-938	31-3-938	Quisto sebáceo na coxa direita.
"	836	"	49	21-2-938	28-3-938	Quisto signovial do pé esquerdo.
"	850	"	17	22-2-938	7-4-937	Abcesso na perna direita.
"	892	"	25	23-2-938	10-3-938	Fragmento de agulha na perna direita.
"	918	"	45	25-2-938	10-3-937	Panarício no 3.º dedo da mão direita.
"	927	"	26	26-2-938	8-3-937	Panarício no polegar direito.
"	939	"	31	28-2-938	14-3-938	Fragmento de agulha no 2.º dedo direito.
"	944	"	18	28-1-938	10-3-938	Abcesso no 2.º dedo da mão direita.

N.º	Método e processo	Anestesia	Data	Resultado				Operador
				Curado	Melhorado	Mesmo estado	Falecido	
31702	Ablação	Kêléne.	14-2-938	1	-	-	-	Prof. Hissia Barreto.
31703	Apendicectomia	Stovaina.	14-2-938	1	-	-	-	"
31704	Sutura do intestino	Balsofórmio.	15-2-938	1	-	-	-	"
31705	Gastro-enterostomia (Von Hacker)	Stovaina.	16-2-938	1	-	-	-	"
31706	Gastro-enterostomia (Von Hacker) com laqueação do piloro	"	16-2-938	-	1	-	-	"
31707	Histerectomia sub-total com ablação dos anexos	"	16-2-938	1	-	-	-	"
31708	Histerectomia sub-total com ablação dos anexos	"	23-2-938	1	-	-	-	"
31709	Cura com laparoplastia	Clorofórmio.	23-2-938	1	-	-	-	"
31710	Apendicectomia	Stovaina.	23-2-938	1	-	-	-	"
31711	Apendicectomia	"	23-2-938	1	-	-	-	"
31712	Apendicectomia	"	23-2-938	1	-	-	-	"
31713	Curetagem uterina	-	23-2-938	1	-	-	-	"
31714	Antrotomia	Clorofórmio.	25-2-938	1	-	-	-	"
31715	Incisão	Kêléne.	25-2-938	1	-	-	-	"
31716	Turbinectomia	"	25-2-938	1	-	-	-	"
31717	Apendicectomia	Stovaina	25-2-938	1	-	-	-	"
31718	Apendicectomia	"	25-2-938	1	-	-	-	"
31719	Extirpação	Clorofórmio.	25-2-938	1	-	-	-	"
31720	Desarticulação do dedo	Kêléne.	25-2-938	1	-	-	-	"
31721	Curetagem uterina	Cloreto de étilo.	1-2-938	1	-	-	-	Ass. Pedro dos Santos.
31722	Episiotomia unilateral	"	1-2-938	1	-	-	-	Int. Maria Cândida.
31723	Curetagem uterina	-	1-2-938	1	-	-	-	Ass. Alberto Costa.
31724	Craniotomia	Balsofórmio.	2-2-938	1	-	-	-	Ass. Pedro dos Santos.
31725	Curetagem uterina	Cloreto de étilo.	2-2-938	1	-	-	-	"
31726	Forceps com episiotomia bilateral	Balsofórmio.	3-2-938	1	-	-	-	Ass. Alberto Costa.
31727	Cesariana seguida de histerectomia	"	4-2-938	1	-	-	-	Prof. Novais e Sousa.
31728	Curetagem uterina	-	5-2-938	1	-	-	-	Ass. Pedro dos Santos.
31729	Cranioclasia	Balsofórmio.	8-2-938	1	-	-	-	Ass. Alberto Costa.
31730	Episiotomia unilateral	-	8-2-938	1	-	-	-	"
31731	Cesariana seguida de histerectomia	Balsofórmio.	9-2-938	1	-	-	-	Prof. Novais e Sousa.
31732	Forceps com episiotomia bilateral	"	9-2-938	1	-	-	-	Ass. Alberto Costa.
31733	Forceps com episiotomia bilateral	"	10-2-938	1	-	-	-	Prof. Novais e Sousa.
31734	Forceps com episiotomia bilateral	Raquistovaina.	12-2-938	1	-	-	-	Ass. Pedro dos Santos.
31735	Versão podálica seguida de grande extracção pélvica	Balsofórmio.	12-2-938	1	-	-	-	Prof. Novais e Sousa.
31736	Curetagem uterina	-	12-2-938	1	-	-	-	Ass. Pedro dos Santos.
31737	Forceps com episiotomia bilateral	Raquistovaina.	12-2-938	1	-	-	-	"
31738	Craniotomia	Balsofórmio.	15-2-938	1	-	-	-	"
31739	Forceps com episiotomia bilateral	Raquistovaina.	14-2-938	1	-	-	-	Prof. Novais e Sousa.
31740	Curetagem uterina	Balsofórmio.	14-2-938	1	-	-	-	Ass. Alberto Costa.
31741	Episiotomia unilateral	-	15-2-938	1	-	-	-	Ass. Maria Cândida.
31742	Aplicação do balão de Champetier	-	16-2-938	1	-	-	-	Prof. Novais e Sousa.
31743	Cesariana do segmento inferior	Raquistovaina.	16-2-938	1	-	-	-	"
31744	Colpoperineorrafia	Balsofórmio.	16-2-938	1	-	-	-	"
31745	Cesariana do segmento inferior	"	19-2-938	1	-	-	-	Ass. Pedro dos Santos.
31746	Episiotomia unilateral	-	19-2-938	1	-	-	-	Int. Maria Cândida.
31747	Perineorrafia	-	21-2-938	1	-	-	-	"
31748	Perineorrafia	-	23-2-938	1	-	-	-	"
31749	Grande extracção pélvica	-	22-2-938	1	-	-	-	Ass. Alberto Costa.
31750	Incisão	Kêléne.	15-2-938	1	-	-	-	Ass. Nunes da Costa.
31751	Extirpação	Novocaína.	15-2-938	-	1	-	-	"
31752	Incisão	Kêléne.	16-2-938	1	-	-	-	"
31753	Extirpação	Novocaína.	16-2-938	1	-	-	-	"
31754	Extirpação	"	21-2-938	1	-	-	-	"
31755	Extirpação	"	21-2-938	1	-	-	-	"
31756	Incisão	Kêléne.	22-2-938	1	-	-	-	"
31757	Extracção	Novocaína.	23-2-938	1	-	-	-	"
31758	Amputação	"	25-2-938	1	-	-	-	"
31759	Incisão	Kêléne.	26-2-938	1	-	-	-	"
31760	Extracção	Novocaína.	28-2-938	1	-	-	-	"
31761	Incisão	Kêléne.	28-2-938	1	-	-	-	"

Clinica	N.º	Sexo	Idade	Entrada	Saída (alta ou morte)	Diagnóstico
O. m.	513	F.	32	22-2-938	21-3-938	Sofrimento fetal com hipotonia uterina.
"	528	"	32	22-2-938	22-3-938	Prolapso cicatricial da vagina.
"	530	"	30	23-2-938	5-3-938	Abortamento com retenção.
"	539	"	21	24-2-938	2-3-938	Abortamento com retenção.
"	529	"	26	23-2-938	9-3-938	Gravidez gemelar em pélvica.
Q. P. C. O.	554	"	39	25-2-938	2-4-938	Placenta prévia central total.
"	416	"	17	12-2-938	11-3-938	Rigidez das partes moles.
"	570	"	39	25-2-938	7-3-938	Abortamento com retenção.
3.a C. h.	605	M.	19	1-3-938	10-3-938	Fractura exposta do crânio.
"	571	"	19	24-2-938	5-4-938	Tiro de arma caçadeira no pé esquerdo.
"	582	"	39	26-2-938	21-3-938	Apendicite crónica.
"	260	"	22	27-2-938	17-3-938	Apendicite.
"	403	"	15	9-2-938	18-3-938	Apendicite crónica.
"	553	"	10	23-2-938	22-4-938	Osteíte da perna direita.
"	582	"	27	22-2-938	23-3-938	Osteíte dos ossos próprios do nariz.
"	629	"	28	4-3-938	5-3-938	Peritonite purulenta por apendicite.
"	620	"	44	2-3-938	9-3-938	Fractura exposta da perna direita com esfacelo dos tecidos.
"	631	"	49	4-3-938	11-3-938	Oclusão da ansa sigmóide.
Q. U.	609	"	16	28-2-938	21-3-938	Cálculo vesical.
"	537	"	70	21-2-938	15-3-938	Cálculo vesical.
"	572	"	30	23-2-938	25-4-938	Cálculo vesical
Q. 1.	679	"	40	5-3-938	10-4-938	Fistula peri-anal.
3.a C. h.	588	"	34	28-2-938	23-3-938	Pedago de aço encravado na coxa direita.
"	604	"	60	3-3-938	17-3-938	Deferentite com hidrocele à direita.
"	673	"	54	7-3-938	23-3-938	Fractura exposta dos parietais.
"	252	"	38	22-2-938	23-3-938	Ferida infectada do dedo médio da mão direita.
"	117	"	42	15-1-938	26-3-938	Hérnia inguinal à esquerda.
"	117	"	42	15-1-938	26-3-938	Úlcera duodenal.
"	671	"	27	8-3-938	14-3-938	Apendicite crónica.
"	623	"	24	4-3-938	23-3-938	Fractura do terço médio da clavícula direita.
"	558	"	24	24-2-938	23-3-938	Fractura do terço médio da clavícula direita.
"	595	"	40	2-3-938	28-3-938	Apendicite crónica.
"	640	"	11	7-3-938	24-3-938	Apendicite aguda.
"	593	"	34	2-3-938	4-4-938	Apendicite crónica.
"	690	"	38	10-3-938	28-3-938	Varizes na perna direita.
"	689	"	22	10-3-938	25-3-938	Varizes na perna esquerda.
"	690	"	38	10-3-937	28-3-938	Lípoma na face anterior do hemitorax esquerdo.
U. h.	596	"	27	2-3-938	25-3-938	Pachivaginalite crónica esquerda.
3.a C. h.	707	"	15	12-3-938	20-6-938	Osteomielite aguda da tíbia direita.
"	736	"	70	14-3-938	12-3-938	Hérnia inguinal direita estrangulada.
"	486	"	77	12-2-938	9-4-938	Neoplasma do lábio inferior.
"	733	"	15	14-3-938	23-3-938	Fractura do crânio.
"	424	"	34	11-2-938	29-3-938	Apendicite crónica.
"	762	"	50	15-3-938	5-4-938	Hérnia inguino-escrotal direita estrangulada.
"	3372	"	37	29-2-938	5-4-938	Hérnia umbilical.
"	3372	"	37	29-2-938	5-4-938	Úlcera duodenal.
U. h.	766	"	41	15-3-938	14-5-938	Fleimão urinoso.
Banco.	952	"	23	1-3-938	7-4-938	Abcesso fistulizado no indicador direito.
"	959	"	60	1-3-938	28-5-938	Antraz na região occipital.
"	953	"	6	3-3-938	16-5-938	Fleimão da região poplíteia.
"	1029	"	15	5-3-938	23-4-938	Abcesso na axilla esquerda.
"	1045	"	11	7-3-938	2-4-938	Furúnculo no dorso.
"	1046	"	27	7-3-938	19-3-938	Quisto dermóide da região recto-auricular direita.
"	1052	"	5	8-3-938	10-6-938	Fleimão da região poplíteia esquerda.
"	1063	"	9 meses	8-3-938	4-4-938	Adeno-fleimão no ângulo maxilar esquerdo.
"	1070	"	41	9-3-938	17-4-938	Adeno-fleimão do pescoço à esquerda.
"	1149	"	15	11-3-938	28-3-938	Unha encravada no 1.º dedo do pé esquerdo.
"	1266	"	8	18-3-938	2-5-938	Abcesso recto-auricular em comunicação com o ouvido.
"	1194	"	15	21-3-938	4-4-938	Abcesso na região maleolar externa direita.

N.º	Método e processo	Anestesia	Data	Resultado				Operador
				Curado	Melhorado	Mesmo estado	Falecido	
31762	Forceps com episiotomia unilateral	Balsofórmio.	23-2-988	1	-	-	-	Ass. Pedro dos Santos.
31763	Cesariana do segmento inferior	Clorofórmio.	23-2-988	1	-	-	-	Prof. Novais e Sousa.
31764	Curetagem uterina com dilatação cirúrgica	Raquistovaina.	23-2-988	1	-	-	-	Ass. Alberto Costa.
31765	Curetagem uterina	-	24-2-988	1	-	-	-	"
31766	Abaixamento profilático do pé com grande extracção pélvica	-	26-2-988	1	-	-	-	Ass. Pedro dos Santos.
31767	Cesariana do corpo	Clorofórmio.	27-2-988	1	-	-	-	Prof. Novais e Sousa.
31768	Episiotomia unilateral	-	28-2-988	1	-	-	-	Int. Maria Cândida.
31769	Curetagem uterina	-	28-2-988	1	-	-	-	"
31770	Trepanação	Clorofórmio.	1-3-988	1	-	-	-	Ass. Nunes da Costa.
31771	Curetagem e extracção dos grãos de chumbo	Kéléne.	1-3-988	1	-	-	-	"
31772	Apendicectomia	Balsofórmio.	3-3-988	1	-	-	-	Prof. Angelo da Fonseca.
31773	Apendicectomia	"	3-3-988	1	-	-	-	"
31774	Apendicectomia	"	3-3-988	1	-	-	-	"
31775	Curetagem	Kéléne.	4-3-988	1	-	-	-	Ass. Nunes da Costa.
31776	Curetagem	Clorofórmio.	4-3-988	1	-	-	-	"
31777	Apendicectomia e drenagem	Percaina.	4-3-988	-	-	-	1	Prof. Angelo da Fonseca.
31778	Amputação pelo terço inferior da coxa direita	Kéléne.	4-3-988	-	-	-	1	Ass. Nunes da Costa.
31779	Excisão da ansa e ânus contra-natura	Percaina.	5-3-988	-	-	1	-	Prof. Angelo da Fonseca.
31780	Cistolitotomia	Balsofórmio.	5-3-988	1	-	-	-	"
31781	Cistolitotomia	Stovafna-Bruneau.	5-3-988	1	-	-	-	"
31782	Cistolitotomia	Balsofórmio.	5-3-988	1	-	-	-	"
31783	Excisão e sutura	Stovafna-Bruneau.	6-3-988	1	-	-	-	"
31784	Extracção	Kéléne.	7-3-988	1	-	-	-	Ass. Nunes da Costa.
31785	Castração	"	7-3-988	1	-	-	-	"
31786	Trepanação	Clorofórmio.	7-3-988	1	-	-	-	"
31787	Incisão e curetagem	Kéléne.	7-3-988	1	-	-	-	"
31788	Cura radical	Percaina.	9-3-988	1	-	-	-	Prof. Angelo da Fonseca.
31789	Gastro-enterostomia (Von Hacker)	"	9-3-988	1	-	-	-	"
31790	Apendicectomia	Balsofórmio.	9-3-988	-	1	-	-	"
31791	Osteosíntese	"	10-3-988	1	-	-	-	"
31792	Osteosíntese	"	10-3-988	1	-	-	-	"
31793	Apendicectomia	"	11-3-988	-	-	-	1	"
31794	Apendicectomia	"	11-3-988	1	-	-	-	"
31795	Apendicectomia	"	11-3-988	1	-	-	-	"
31796	Safenectomia	Kéléne.	12-3-988	1	-	-	-	Ass. Nunes da Costa.
31797	Safenectomia	"	12-3-988	1	-	-	-	"
31798	Extirpação	"	12-3-988	1	-	-	-	"
31799	Ressecção da vaginal	Stovafna-Bruneau.	12-3-988	1	-	-	-	Ass. Morais Zamith.
31800	Curetagem	Kéléne.	13-3-988	1	-	-	-	Ass. Nunes da Costa.
31801	Cura radical	Novocaína.	14-3-988	1	-	-	-	"
31802	Extirpação, autoplastia	Clorofórmio.	14-3-988	1	-	-	-	Prof. Angelo da Fonseca.
31803	Trepanação	"	14-3-988	1	-	-	-	Ass. Nunes da Costa.
31804	Apendicectomia	Stovafna-Bruneau.	15-3-988	1	-	-	-	Prof. Angelo da Fonseca.
31805	Cura radical com invaginação da parede intestinal de vitalidade comprometida	"	15-3-988	1	-	-	-	Ass. Nunes da Costa.
31806	Cura radical	Percaina.	15-3-988	1	-	-	-	Prof. Angelo da Fonseca.
31807	Gastro-enterostomia	"	15-3-988	1	-	-	-	"
31808	Incisão e drenagem	Kéléne.	15-3-988	1	-	-	-	Ass. Morais Zamith.
31809	Desbridamento	"	1-3-988	1	-	-	-	Ass. Nunes da Costa.
31810	Cauterização	-	1-3-988	-	1	-	-	"
31811	Incisão e drenagem	Kéléne.	3-3-988	-	1	-	-	"
31812	Incisão e drenagem	"	5-3-988	1	-	-	-	"
31813	Incisão	"	7-3-988	1	-	-	-	"
31814	Extirpação	Novocaína.	7-3-988	1	-	-	-	"
31815	Incisão e drenagem	Kéléne.	8-3-988	-	1	-	-	"
31816	Incisão	"	8-3-988	-	1	-	-	"
31817	Incisão e drenagem	"	9-3-988	1	-	-	-	"
31818	Extracção	"	11-3-988	1	-	-	-	"
31819	Incisão e drenagem	"	18-3-988	1	-	-	-	"
31820	Incisão	"	21-3-988	-	-	1	-	"

Clinica	N.º	Sexo	Idade	Entrada	Saída (alta ou morte)	Diagnóstico
U. h.	534	M.	52	21-2-938	12-4-938	Tuberculose renal esquerda.
3.a C. h.	594	»	35	2-3-938	1-4-938	Apêndice crónica.
»	536	»	25	21-2-938	23-4-938	Úlcera duodenal.
»	668	»	36	9-3-938	31-3-938	Úlcera duodenal.
O. T. H.	2803	»	46	27-10-937	30-7-938	Atrazo na consolidação duma fractura exposta do fémur direito.
3.a C. h.	760	»	23	15-3-938	31-3-938	Fibro-lipoma da nuca.
Q. I.	626	»	34	3-3-938	7-4-938	Úlcera duodenal.
3.a C. h.	761	»	54	16-3-938	5-4-938	Hérnia inguinal à esquerda.
»	761	»	54	16-3-938	5-4-938	Hérnia inguinal à direita.
U. h.	692	»	73	10-3-938	25-3-938	Eptilioma do prepúcio.
3.ª C. h.	706	»	39	12-3-938	29-3-938	Hérnia inguinal à direita.
»	763	»	18	17-3-938	29-3-938	Ponta de hérnia inguinal direita.
»	749	»	49	16-3-938	3-4-938	Osteíte do maxilar inferior.
»	691	»	41	10-3-938	5-4-938	Osteíte da 4.ª costela esquerda.
Q. I.	789	»	37	17-3-938	6-4-938	Pólipos da Uretra.
3.a C. h.	700	»	13	11-3-938	12-4-938	Osteíte da tibia esquerda.
»	182	»	25	20-1-938	18-6-938	Osteomielite crónica da perna esquerda.
»	705	»	15	10-3-938	12-4-938	Apêndice crónica.
»	215	»	35	19-2-938	8-4-938	Estenose pilórica.
»	608	»	29	3-3-938	11-4-938	Úlcera duodenal.
»	853	»	30	23-3-938	24-3-938	Pleurisia purulenta à direita.
Q. U.	776	»	30	17-3-938	16-4-938	Hérnia inguinal direita recidivada.
3.a C. h.	813	»	38	23-3-938	4-4-938	Hérnia inguino-púbica à direita.
»	718	»	48	14-3-938	11-4-938	Úlcera gástrica.
»	796	»	27	22-3-938	8-4-938	Varizes à esquerda.
»	796	»	27	22-3-938	8-4-938	Varizes à direita.
»	798	»	36	22-3-938	5-4-938	Hérnia inguino-púbica à direita.
O. T. H.	670	»	12	8-3-938	12-6-938	Fractura complicada de luxação do colo cirúrgico do humero direito.
3.a C. h.	666	»	59	9-3-938	29-3-938	Hérnia escrotal.
»	666	»	59	9-3-938	29-3-938	Hidrocele à esquerda.
U. h.	708	»	16	11-3-938	21-4-938	Tuberculose renal direita.
»	856	»	34	22-3-938	28-4-938	Cálculo vesical.
»	699	»	14	18-3-938	29-4-938	Hipospadias.
3.a C. h.	868	»	59	26-3-938	4-4-938	Hidrocele à direita.
»	732	»	61	14-3-938	12-4-938	Hérnia inguino-púbica à direita.
»	732	»	61	14-3-938	12-4-938	Hérnia inguino-púbica à esquerda.
»	893	»	64	24-3-938	16-3-938	Varizes na perna esquerda.
»	879	»	43	27-3-938	2-5-938	Fleimão perinefrítico à direita.
»	867	»	61	26-3-938	9-4-938	Ponta de hérnia à esquerda.
»	867	»	61	26-3-938	9-4-938	Hérnia inguino-púbica direita.
»	817	»	59	23-3-938	14-4-938	Hematocelo à esquerda.
»	906	»	34	29-3-938	2-5-938	Esmagamento do membro inferior direito.
»	902	»	15	29-3-938	21-5-938	Apêndice aguda com peritonite
»	906	»	34	29-3-938	2-5-938	Esmagamento do membro inferior esquerdo.
»	903	»	27	29-3-938	16-4-938	Fractura do crânio.
U. h.	825	»	26	23-3-938	23-4-938	Colo vesical em barra.
»	536	»	77	22-3-938	23-4-938	Colo fibroso.
3.a C. h.	918	»	43	30-3-938	2-4-938	Fractura da base do crânio.
Banco.	1339	»	21	24-3-938	24-3-938	Abcesso na face.
»	1342	»	36	24-3-938	22-4-938	Abcesso na mão direita.
»	1469	»	2	30-3-938	14-4-938	Furúnculo no dorso.
»	1490	»	26	31-3-938	31-3-938	Quisto dermóide na região supra-clavicular esquerda.
»	964	F.	14	2-3-938	4-3-938	Abcesso fistulizado no 3.º dedo da mão direita
»	984	»	25	3-3-938	14-3-938	Panarício do polegar esquerdo.
»	1004	»	55	4-3-938	16-4-938	Abcesso no seio esquerdo.
»	1023	»	34	5-3-938	11-3-938	Quisto sebáceo da região pre-auricular esquerda.
»	1026	»	25	5-3-938	25-3-938	Panarício no polegar esquerdo.
»	1028	»	19	5-3-938	26-3-938	Panarício no polegar direito.
»	1065	F.	6	8-3-938	14-3-938	Panarício no 4.º dedo da mão direita.
»	1066	»	18 meses	8-3-938	24-3-938	Ferida contusa infectada no couro cabeludo.

Operação								
N.º	Método e processo	Anestesia	Data	Resultado				Operador
				Curado	Melhorado	Mesmo estado	Falecido	
31822	Nefrectomia	Balsofórmio.	15-3-938	1	-	-	-	Prof. Angelo da Fonseca.
31823	Apendicectomia	Stovafna-Bruneau.	16-3-938	1	-	-	-	"
31824	Gastro-enterostomia transmesocólica posterior (Von Hacker).	Percaína.	16-3-938	1	-	-	-	"
31825	Gastro-enterostomia	"	16-3-938	1	-	-	-	"
31826	Transplantação óssea	"	17-3-938	1	-	-	-	"
31827	Extirpação	Kêléne.	17-3-938	1	-	-	-	"
31828	Gastro-enterostomia posterior	Percaína.	17-3-938	1	-	-	-	"
31829	Cura radical	Kêléne.	18-3-938	1	-	-	-	"
31830	Cura radical	"	18-3-938	1	-	-	-	"
31831	Excisão, autoplastia	Stovafna-Bruneau.	18-3-938	1	-	-	-	Ass. Morais Zamith.
31832	Cura radical	Kêléne.	19-3-938	1	-	-	-	Ass. Nunes da Costa
31833	Cura radical	"	19-3-938	1	-	-	-	"
31834	Trepanação e curetagem	Clorofórmio.	19-3-938	1	-	-	-	"
31835	Curetagem	Kêléne.	19-3-938	1	-	-	-	"
31836	Electro-coagulação	Stovafna-Bruneau.	20-3-938	1	-	-	-	Prof. Angelo da Fonseca.
31837	Trepanação e curetagem	Kêléne.	21-3-938	1	-	-	-	Ass. Nunes da Costa.
31838	Curetagem	"	21-3-938	1	-	-	-	"
31839	Apendicectomia	Balsofórmio.	22-3-938	1	-	-	-	Prof. Angelo da Fonseca.
31840	Gastro-enterostomia	Percaína.	22-3-938	1	-	-	-	"
31841	Gastro-enterostomia	"	22-3-938	1	-	-	-	"
31842	Toracoplastia	Novocaína.	23-3-938	-	-	-	1	Ass. Nunes da Costa.
31843	Cura radical	Stovafna-Bruneau.	23-3-938	1	-	-	-	Prof. Angelo da Fonseca.
31844	Cura radical	Kêléne.	24-3-938	1	-	-	-	Ass. Nunes da Costa.
31845	Gastro-enterostomia	Percaína.	24-3-938	1	-	-	-	Prof. Angelo da Fonseca.
31846	Safenectomia	Kêléne.	24-3-938	1	-	-	-	Ass. Nunes da Costa.
31847	Safenectomia	"	24-3-938	1	-	-	-	"
31848	Cura radical	"	24-3-938	1	-	-	-	"
31849	Ressecção sub-periosteá do fragmento superior	Clorofórmio	24-3-938	1	-	-	-	Prof. Angelo da Fonseca.
31850	Cura radical	Stovafna-Bruneau.	25-3-938	1	-	-	-	"
31851	Inversão da vaginal	Percaína.	25-3-938	1	-	-	-	"
31852	Nefrectomia lombar direita	Clorofórmio.	26-3-938	1	-	-	-	"
31853	Cistolitotomia	Stovafna-Bruneau.	26-3-938	1	-	-	-	"
31854	Uretroplastia	"	26-3-938	-	1	-	-	"
31855	Inversão da vaginal	Kêléne.	28-3-938	1	-	-	-	Ass. Nunes da Costa.
31856	Cura radical	"	28-3-938	1	-	-	-	"
31857	Cura radical	"	28-3-938	1	-	-	-	"
31858	Safenectomia	"	28-3-938	1	-	-	-	"
31859	Incisão e drenagem	"	28-3-938	1	-	-	-	"
31860	Cura radical	"	28-3-938	1	-	-	-	"
31861	Cura radical	"	28-3-938	1	-	-	-	"
31862	Castração	"	28-3-938	1	-	-	-	Prof. Angelo da Fonseca.
31863	Amputação pelo terço inferior da coxa	"	29-3-938	1	-	-	-	Ass. Nunes da Costa.
31864	Apendicectomia, lavagem peritoneal e drenagem	Percaína.	29-3-938	1	-	-	-	Prof. Angelo da Fonseca.
31865	Amputação pelo terço inferior da coxa	Kêléne.	29-3-938	1	-	-	-	Ass. Nunes da Costa.
31866	Trepanação e curetagem	Clorofórmio.	30-3-938	1	-	-	-	"
31867	Ataque circular (diatermo-coagulação)	Novocaína.	30-3-938	1	-	-	-	Prof. Angelo da Fonseca.
31868	Diatermo-coagulação	"	30-3-938	1	-	-	-	"
31869	Trepanação	Clorofórmio.	30-3-938	-	-	-	1	Ass. Nunes Costa.
31870	Incisão	Kêléne.	24-3-938	-	1	-	-	"
31871	Incisão	"	24-3-938	1	-	-	-	"
31872	Incisão	"	30-3-938	-	1	-	-	"
31873	Extirpação	Novocaína.	31-3-938	-	1	-	-	"
31874	Desbridamento	Kêléne.	2-3-938	1	-	-	-	"
31875	Incisão	"	3-3-938	-	1	-	-	"
31876	Incisão	"	4-3-938	1	-	-	-	"
31877	Extirpação	Novocaína.	5-3-938	-	1	-	-	"
31878	Desbridamento	Kêléne.	5-3-938	1	-	-	-	"
31879	Incisão	"	5-3-938	-	1	-	-	"
31880	Incisão	"	8-3-938	1	-	-	-	"
31881	Desbridamento	"	8-3-938	-	1	-	-	"

Oftalmia	N.º	Sexo	Idade	Entrada	Saída (alta ou morte)	Diagnóstico
O. T. H.	840	M.	21	24-3-938	30-4-938	Pé equino direito.
Q. 2.	912	"	68	30-3-938	20-4-938	Hérnia umbilical estrangulada.
Q. 1.	896	"	22	27-3-938	16-4-930	Apêndice.
3.ª C. m.	500	F.	36	21-2-938	19-3-938	Apêndice crónica.
"	500	"	36	21-2-938	19-3-938	Fibro-mioma do útero. Quisto do ovário esquerdo.
"	465	"	16	18-2-938	18-3-938	Apêndice crónica.
"	410	"	48	11-2-938	22-4-938	Perinefrite supurada à direita.
"	655	"	56	7-3-938	3-4-938	Hérnia inguinal direita estrangulada.
"	453	"	41	16-2-938	10-3-938	Apêndice crónica.
"	453	"	41	16-2-938	10-3-938	Úlcera pilórica com periduodenite do bolbo.
"	459	"	41	16-2-938	23-3-938	Colecistite calculosa.
"	766	"	50	17-3-938	30-3-938	Hérnia crural estrangulada à esquerda.
"	638	"	19	7-3-938	29-3-938	Apêndice crónica.
"	640	"	43	8-3-938	28-3-938	Tumor do útero.
"	587	"	10	3-3-938	29-3-938	Apêndice crónica.
"	628	"	30	7-3-938	2-4-938	Prolapso da parede anterior da vagina.
"	504	"	33	21-2-938	3-4-938	Papeira.
"	575	"	19	28-2-938	6-4-938	Apêndice crónica.
"	818	"	34	20-3-938	31-3-938	Hérnia crural estrangulada à direita.
"	853	"	16	5-3-938	10-8-938	Quelóide da face.
"	656	"	14	5-3-938	9-7-838	Osteíte do fémur direito.
"	750	"	36	20-3-938	6-5-938	Doença do Basedow.
"	565	"	16	16-2-938	7-5-938	Metro-anexite.
"	608	"	32	5-3-938	3-4-938	Apêndice crónica.
"	797	"	6	22-3-938	20-4-938	Pleurisia purulenta fistulizada à esquerda.
"	880	"	22	28-3-938	8-4-938	Apêndice aguda.
"	881	"	17	28-3-938	22-4-938	Apêndice aguda.
"	639	"	17	8-3-938	16-4-938	Apêndice.
"	717	"	10	14-3-938	8-4-938	Apêndice crónica.
"	767	"	40	18-3-937	8-4-938	Apêndice crónica.
3.ª C. h.	61	M.	27	8-1-938	18-3-938	Úlcerações múltiplas do antro-pilórico e duodeno.
"	599	"	37	1-3-938	18-3-938	Hérnia inguinal à direita.
"	600	"	38	3-3-938	18-3-938	Hérnia inguinal à esquerda.
"	524	"	32	21-2-938	23-3-938	Quisto dermóide fistulizado e fistula peri-anal.
"	592	"	55	2-3-938	5-3-938	Nódulo tumoral da região lateral direita do pescoço.
"	619	"	23	3-3-938	18-3-938	Hérnia inguinal à direita.
"	619	"	23	3-3-938	18-3-938	Hérnia inguinal à esquerda.
"	616	"	49	4-3-938	21-3-938	Orchi-deferentite supurada à direita.
"	618	"	17	3-3-938	9-3-938	Hidrocele à direita.
"	617	"	39	3-3-938	19-3-938	Hérnia inguinal à direita.
"	617	"	39	3-3-938	19-3-938	Hérnia inguinal à esquerda.
"	601	"	69	3-3-938	21-4-938	Hérnia crural direita irreductível.
"	601	"	64	3-3-938	21-4-938	Sinusite maxilar direita.
"	637	"	30	7-3-938	21-3-938	Varicocele à direita.
"	637	"	30	3-3-938	21-3-938	Hérnia inguinal à direita.
1.ª C. h.	197	"	73	21-1-938	30-5-938	Epitelioma da região occipital.
L. h.	386	"	22	9-2-938	2-4-938	Sinusite maxilar bilateral.
1.ª C. h.	650	"	10	8-2-938	28-4-938	Osteíte da tibia direita.
Banco.	1059	F.	71	8-3-938	25-3-938	Úlcera infectada no 5.º dedo.
"	1061	"	4	8-3-938	8-3-938	Hipertrofia das amígdalas.
"	1068	"	39	9-3-938	9-5-938	Panarício do 3.º dedo da mão direita.
"	1071	"	12	9-3-938	9-3-938	Quisto supra-hioideo.
"	1073	"	28	9-3-938	26-3-938	Fragmento de agulha na mão direita.
"	1086	"	12	9-3-938	12-3-938	Hipertrofia das amígdalas.
"	1087	"	17	9-3-938	26-3-938	Fragmento de agulha na mão direita.
"	1091	"	15	9-3-938	19-3-938	Panarício sub-dérmico do 8.º dedo da mão direita.
"	1094	"	17	9-3-938	10-3-938	Amigdalite supurada.
"	1153	"	75	11-3-938	26-3-938	Cancróide do lábio superior.
"	1174	"	48	12-3-938	28-3-938	Panarício sub-dérmico do indicador esquerdo.

N.º	Método e processo	Anestesia	Data	Resultado				Operador
				Curado	Melhorado	Mesmo estado	Falecido	
31882	Alongamento do tendão de Aquiles	Stovaina-Bruneau.	31-3-938	1	-	-	-	Prof. Angelo da Fonseca.
31883	Cura radical	"	31-3-938	1	-	-	-	"
31884	Apendicectomia	Clorofórmio.	31-3-938	1	-	-	-	"
31885	Apendicectomia	Raquistovaina.	4-3-938	1	-	-	-	"
31886	Histerectomia sub-total	"	4-3-938	1	-	-	-	"
31887	Apendicectomia	"	4-3-938	1	-	-	-	"
31888	Incisão e drenagem	Kèléne.	7-3-938	1	-	-	-	"
31889	Cura radical	Raquistovaina.	7-3-938	1	-	-	-	Ass. Nunes da Costa.
31890	Apendicectomia	"	8-3-938	-	-	-	1	Prof. Angelo da Fonseca.
31891	Gastro-enterostomia	"	8-3-938	-	-	-	1	"
31892	Colecistectomia	"	8-3-938	-	-	-	1	"
31893	Laparoplastia	"	8-3-938	1	-	-	-	"
31894	Kelotomia	Kèléne.	18-3-938	1	-	-	-	Ass. Tristão.
31895	Apendicectomia	Raquistovaina	19-3-938	1	-	-	-	Prof. Angelo da Fonseca.
31896	Histerectomia total com ablação dos anexos	"	19-3-938	-	-	-	1	"
31897	Apendicectomia	Clorofórmio.	19-3-938	1	-	-	-	"
31898	Colpoperineorrafia	Raquistovaina.	19-3-938	1	-	-	-	"
31899	Tiroidectomia parcial	Clorofórmio.	19-3-938	1	-	-	-	"
31900	Apendicectomia	Raquistovaina.	19-3-938	1	-	-	-	"
31901	Kelotomia	"	20-3-938	1	-	-	-	Ass. Nunes da Costa.
31902	Plastia	Clorofórmio.	21-3-938	1	-	-	-	Prof. Angelo da Fonseca.
31903	Trepanação e drenagem	Kèléne.	22-3-938	-	1	-	-	Ass. Tristão.
31904	Tiroidectomia parcial à esquerda	Clorofórmio.	23-3-938	1	-	-	-	Prof. Angelo da Fonseca.
31905	Histerectomia sub-total com ablação dos anexos	Raquistovaina.	23-3-938	1	-	-	-	"
31906	Apendicectomia	"	23-3-938	1	-	-	-	"
31907	Pleurotomia com ressecção costal	Clorofórmio.	25-3-938	1	-	-	-	Ass. Tristão.
31908	Apendicectomia c/ drenagem 48 horas após o início da crise	Raquistovaina.	28-3-938	1	-	-	-	Prof. Angelo da Fonseca.
31909	Apendicectomia c/ drenagem 48 horas após o início da crise	"	28-3-938	1	-	-	-	"
31910	Apendicectomia com drenagem	Clorofórmio.	29-3-938	1	-	-	-	"
31911	Apendicectomia	"	29-3-938	1	-	-	-	"
31912	Apendicectomia	Raquistovaina.	29-3-938	1	-	-	-	"
31913	Gastro-enterostomia	Stovaina-Bruneau.	3-3-938	1	-	-	-	Prof. Bissau Barreto.
31914	Cura radical	Kèléne.	3-3-938	1	-	-	-	"
31915	Cura radical	"	3-3-938	1	-	-	-	"
31916	Ablação do quisto e excisão dos trajectos fistulosos	Clorofórmio.	3-3-938	1	-	-	-	"
31917	Extirpação	"	3-3-938	1	-	-	-	"
31918	Cura radical	Kèléne	4-3-938	1	-	-	-	"
31919	Cura radical	"	4-3-938	1	-	-	-	"
31920	Castração e excisão do cordão	"	4-3-938	1	-	-	-	"
31921	Cura radical com inversão da vaginal	"	4-3-938	1	-	-	-	"
31922	Cura radical	Clorofórmio.	4-3-938	1	-	-	-	"
31923	Cura radical	"	4-3-938	1	-	-	-	"
31924	Cura radical	"	8-3-938	1	-	-	-	"
31925	Trepanação do seio por via canina	"	8-3-938	1	-	-	-	"
31926	Extirpação das veias espermáticas	Stovaina-Bruneau.	8-3-938	1	-	-	-	"
31927	Cura radical	"	8-3-938	1	-	-	-	"
31928	Extirpação a bisturi eléctrico	Kèléne.	10-3-938	1	-	-	-	"
31929	Trepanação do seio por via canina com drenagem nasal	Clorofórmio.	10-3-938	-	1	-	-	"
31930	Curetagem	Kèléne.	11-3-938	1	-	-	-	"
31931	Desarticulação	Novocaína.	8-3-938	-	1	-	-	Ass. Nunes da Costa.
31932	Amigdalectomia	"	8-3-938	1	-	-	-	"
31933	Curetagem	Kèléne.	9-3-938	-	1	-	-	"
31934	Extirpação	Novocaína.	9-3-938	1	-	-	-	"
31935	Extração	"	9-3-938	-	1	-	-	"
31936	Amigdalectomia	"	9-3-938	1	-	-	-	"
31937	Extração	"	9-3-938	1	-	-	-	"
31938	Incisão	Kèléne	9-3-938	1	-	-	-	"
31939	Incisão	"	9-3-938	1	-	-	-	"
31940	Extirpação	Novocaína.	11-3-938	-	1	-	-	"
31941	Incisão	Kèléne.	12-3-938	1	-	-	-	"

Clínica	N.º	Sexo	Idade	Entrada	Saída (alta ou morte)	Diagnóstico
2.a C. h.	638	M.	12	7-3-938	25-3-938	Apendicite crónica.
"	663	"	47	9-3-938	25-3-938	Ponta de hérnia à direita.
"	663	"	47	9-3-938	25-3-938	Hérnia inguinal à esquerda.
"	510	"	42	18-2-938	23-4-938	Úlcera da pequena curvatura gástrica.
"	731	"	37	15-3-938	10-4-938	Hidrocele à direita.
"	731	"	37	15-3-938	10-4-938	Varicocele à esquerda.
"	728	"	52	14-3-938	29-3-938	Hérnia inguinal à direita.
"	739	"	26	15-3-938	30-3-938	Mastoidite à direita.
"	730	"	33	15-3-938	24-3-938	Fleimão do braço direito.
"	649	"	29	8-3-938	3-4-938	Úlcera duodenal.
"	697	"	28	11-3-938	29-3-938	Hérnia inguinal à esquerda.
"	697	"	28	11-3-938	29-3-938	Hérnia inguinal à direita.
"	664	"	41	9-3-938	31-3-938	Periostite.
"	701	"	26	11-3-938	11-4-938	Osteíte do maxilar inferior esquerdo.
"	698	"	17	11-3-938	24-4-938	Osteíte da tibia esquerda.
"	695	"	17	11-3-938	24-4-938	Osteíte do peroneo direito.
"	748	"	19	16-3-938	31-3-938	Hidrocele à direita.
"	758	"	42	17-3-938	6-4-938	Apendicite crónica.
"	748	"	19	16-3-938	31-3-938	Hérnia inguinal à direita.
"	785	"	14	18-3-938	29-3-938	Adenoma da glândula sub-maxilar.
"	772	"	18	18-3-938	20-8-938	Condrite fistulizada da 7.ª e 8.ª vértebras esquerdas.
"	792	"	27	21-3-938	2-4-938	Hérnia inguinal à direita.
"	717	"	49	14-3-938	4-4-938	Úlcera gástrica.
"	780	"	20	19-3-938	15-4-938	Quisto dermóide fistulizado na região occipital.
"	811	"	29	23-3-938	4-4-938	Varicocele à esquerda.
"	812	"	17	23-3-938	14-4-938	Hérnia crural à direita.
"	662	"	14	9-3-938	13-4-938	Abcesso de Brodie.
"	795	"	59	22-3-938	7-4-938	Hérnia inguinal à direita.
"	795	"	59	22-3-938	7-4-938	Hérnia inguinal à esquerda.
"	790	"	47	21-3-938	22-4-938	Apendicite crónica.
"	791	"	34	21-3-938	22-4-938	Varizes do membro inferior esquerdo.
"	791	"	34	21-3-938	22-4-938	Varizes do membro inferior direito.
1.a C. h.	803	"	18	21-3-938	9-5-938	Pleurisia purulenta à esquerda.
2.ª C. h.	615	"	37	4-3-938	15-4-938	Prolapso rectal.
"	703	"	42	21-3-938	23-4-938	Fleimão da nádega.
L. h.	3329	"	21	21-12-937	29-3-938	Trajecto fistuloso ao nível da apófise mastóide.
2.a C. h.	850	"	52	25-3-938	9-4-938	Hérniainguino-escrotal à direita.
"	850	"	52	25-3-938	9-4-938	Hérnia da linha branca supra-umbilical.
"	794	"	30	22-3-138	6-5-938	Cancro do estômago.
Q. 1.	827	"	45	20-3-938	29-4-938	Perinefrite supurada.
2.a C. h.	810	"	29	22-3-938	21-4-938	Osteíte do terço inferior da tibia direita.
L. h.	894	"	13	29-3-938	12-4-938	Mastoidite à direita.
2.a C. h.	8926	"	29	22-12-937	26-4-938	Osteo-artrite escápulo-humeral direita.
"	876	"	37	27-3-938	12-4-938	Hérnia inguinal à direita.
"	877	"	17	28-3-938	9-4-938	Apendicite crónica.
"	835	"	41	24-3-938	16-4-938	Úlcera da vertente posterior da pequena curvatura gástrica.
"	914	"	52	31-3-938	18-4-938	Varizes à esquerda.
"	914	"	52	31-3-938	18-4-938	Varizes à direita.
L. h.	919	"	19	31-3-938	31-3-938	Hipertrofia dos cornetos.
Banco.	1197	F.	11	15-3-938	24-3-938	Abcesso na mão direita.
"	1207	"	30	15-3-938	4-4-938	Quisto signovial do pé direito.
"	1232	"	26	16-3-938	16-3-938	Unha encravada do pé esquerdo.
"	1233	"	50	16-3-938	2-4-938	Tumor do seio direito.
"	1277	"	3	19-3-938	19-3-938	Pústula maligna na face à direita.
"	1280	"	33	19-3-938	18-5-938	Panarício no polegar esquerdo.
"	1283	"	79	19-3-938	19-4-938	Abcesso na região occipital.
"	1300	"	24	21-3-938	21-3-938	Abcesso na mão esquerda.
"	1304	"	17	21-3-938	29-3-938	Corpo estranho no polegar direito.
"	1324	"	19	22-3-938	22-3-938	Panarício no polegar direito.
"	1335	"	35	23-3-938	26-4-938	Panarício na polegar direito.

N.º	Método e processo	Anestesia	Data	Resultado				Operador
				Curado	Melhorado	Mesmo estado	Falecido	
31942	Apendicectomia	Balsofórmio.	11-3-938	1	-	-	-	Prof. Bissainha Barreto.
31943	Refôrço da parede	Kêléne.	11-3-938	1	-	-	-	
31944	Cura radical	"	11-3-938	1	-	-	-	
31945	Gastro-enterostomia (Von Hacker)	Stovafna-Bruneau.	11-3-938	1	-	-	-	
31946	Inversão da vaginal	Kêléne.	15-3-938	1	-	-	-	
31947	Ressecção das veias espermáticas	"	15-3-938	1	-	-	-	
31948	Cura radical	"	15-3-938	1	-	-	-	
31949	Antrotomia	Clorofórmio.	15-3-938	1	-	-	-	
31950	Incisão e drenagem	Kêléne.	15-3-938	1	-	-	-	
31951	Gastro-enterostomia (Von Hacker)	Stovafna-Bruneau.	15-3-938	1	-	-	-	
31952	Cura radical	Kêléne.	15-3-938	1	-	-	-	
31953	Cura radical	"	15-3-938	1	-	-	-	
31954	Curetagem	"	18-3-938	1	-	-	-	
31955	Sequestrectomia	Clorofórmio.	18-3-938	1	-	-	-	
31956	Curetagem	Kêléne.	18-3-938	1	-	-	-	
31957	Sequestrectomia	"	18-3-938	1	-	-	-	
31958	Inversão da vaginal	"	18-3-938	1	-	-	-	
31959	Apendicectomia	Stovafna-Bruneau.	18-3-938	1	-	-	-	
31960	Cura radical	Kêléne.	18-3-938	1	-	-	-	
31961	Extirpação	Clorofórmio.	19-3-938	1	-	-	-	
31962	Curetagem	Kêléne.	21-3-938	1	-	-	-	
31963	Cura radical	Clorofórmio.	21-3-938	1	-	-	-	
31964	Gastro-enterostomia (Von Hacker)	Stovafna-Bruneau.	21-3-938	-	1	-	-	
31965	Extirpação	Kêléne.	21-3-938	1	-	-	-	
31966	Ressecção das veias espermáticas	"	23-3-938	1	-	-	-	
31967	Cura radical	Clorofórmio.	23-3-938	1	-	-	-	
31968	Curetagem	Kêléne.	23-3-938	1	-	-	-	
31969	Cura radical	"	23-3-938	1	-	-	-	
31970	Cura radical	Clorofórmio.	23-3-938	1	-	-	-	
31971	Apendicectomia	Stovafna-Bruneau.	23-3-938	1	-	-	-	
31972	Safenectomia	Kêléne.	24-3-938	1	-	-	-	
31973	Safenectomia	"	23-3-938	1	-	-	-	
31974	Ressecção costal e pleurotomia	Clorofórmio.	23-3-938	-	1	-	-	
31975	Cerciaje com fio de bronze	Stovafna-Bruneau.	23-3-938	1	-	-	-	
31976	Incisão e drenagem	Kêléne.	23-3-938	1	-	-	-	
31977	Curetagem	"	25-3-938	-	-	-	1	
31978	Cura radical	"	25-3-938	1	-	-	-	
31979	Cura radical	Clorofórmio.	25-3-938	1	-	-	-	
31980	Gastrectomia	Stovafna-Bruneau.	25-3-938	-	1	-	-	
31981	Incisão e drenagem	Kêléne.	28-3-938	1	-	-	-	
31982	Trepanação e curetagem	"	29-3-938	-	1	-	-	
31983	Antrotomia	Clorofórmio.	29-3-938	1	-	-	-	
31984	Sequestrectomia	Kêléne.	29-3-938	1	-	-	-	
31985	Cura radical	"	29-3-938	1	-	-	-	
31986	Apendicectomia	Clorofórmio.	29-3-938	1	-	-	-	
31987	Gastro-enterostomia	Stovafna-Bruneau.	29-3-938	1	-	-	-	
31988	Safenectomia	Kêléne.	31-3-938	1	-	-	-	
31989	Safenectomia interna à direita	"	31-3-938	1	-	-	-	
31990	Turbinectomia	"	31-3-938	1	-	-	-	
31991	Incisão	Kêléne.	15-3-938	1	-	-	-	Ass. Nunes da Costa.
31992	Extirpação	Novocaina.	15-3-938	1	-	-	-	
31993	Extração	"	16-3-938	1	-	-	-	
31994	Extração	"	16-3-938	-	1	-	-	
31995	Cauterização	"	19-3-938	1	-	-	-	
31996	Incisão e curetagem	Kêléne.	19-3-938	-	1	-	-	
31997	Incisão	"	19-3-938	1	-	-	-	
31998	Incisão	"	21-3-938	-	1	-	-	
31999	Extração	Novocaina.	21-3-938	-	1	-	-	
32000	Incisão	Kêléne.	22-3-938	1	-	-	-	
32001	Incisão	"	28-3-938	-	1	-	-	

Clínica	N.º	Sexo	Idade	Entrada	Saída (alta ou morte)	Diagnóstico
L. h.	920	M.	18	31-3-938	31-3-938	Pólipos nasais à direita.
2.a C. h.	889	>	8	29-3-938	31-3-938	Hipertrofia das amígdalas.
2.a C. m.	576	F.	17	28-2-938	4-3-938	Trajecto fistuloso na região malar.
"	547	"	60	25-2-938	18-3-938	Apendicite crónica.
"	547	"	60	25-2-938	18-3-938	Mioma do ovário direito.
"	521	"	30 meses	2-3-938	26-3-938	Moeda de \$10 encravada no esófago.
"	273	"	33	31-1-938	17-3-938	Metrite fungosa e hemorrágica.
"	548	"	27	25-2-938	19-3-938	Papeira.
"	380	"	42	8-2-938	20-3-938	Apendicite crónica e periduodenite.
"	522	"	38	23-2-938	23-3-938	Fístula do grande lábio.
Q. P. M.	604	"	34	2-3-938	23-3-938	Metro-anexite supurada.
"	604	"	34	2-3-938	23-3-938	Apendicite crónica.
2.a C. m.	581	"	19	28-2-938	16-3-938	Apendicite crónica.
"	536	"	15	24-2-938	21-3-938	Hipertrofia dos cornetos.
"	599	"	41	2-3-938	21-3-938	Metrite crónica com anexite à direita.
"	586	"	51	3-3-938	21-3-938	Apendicite crónica.
"	537	"	45	24-2-938	21-3-938	Mioma do útero com anexite crónica bilateral.
"	521	"	36	23-2-938	1-4-938	Apendicite crónica.
"	580	"	56	28-2-938	27-3-938	Gangrena do dedo médio da mão direita.
"	652	"	48	8-3-938	11-4-938	Carcinoma da mama direita.
"	637	"	43	8-3-938	18-3-938	Carcinoma da mama esquerda.
"	650	"	21	6-3-938	11-3-938	Hipertrofia bilateral dos cornetos.
Q. P. M.	643	"	67	8-3-938	13-4-938	Carcinoma da mama esquerda.
2.a m. h.	654	"	26	9-3-938	27-3-938	Quisto do ovário direito.
"	654	"	26	9-3-938	27-3-938	Apendicite crónica.
"	691	"	47	11-3-938	22-3-938	Mioma uterino, endometrite fungosa e anexite bilateral.
"	478	"	54	19-2-938	29-3-938	Apendicite crónica.
"	478	"	54	19-2-938	29-3-938	Anexite crónica bilateral com aderências do epiplon aos anexos.
"	607	"	60	5-3-938	20-3-938	Pólipo nasal à esquerda.
"	690	"	39	10-3-938	28-3-938	Metro-anexite crónica com aderências. Hemossalpinge esquerda.
"	625	"	11	7-3-938	28-3-938	Apendicite crónica.
"	653	"	58	9-3-938	30-3-938	Úlcera piloro-duodenal em degenerescência.
"	627	"	34	7-3-938	30-3-938	Apendicite crónica.
"	547	"	60	25-2-938	18-3-938	Oclusão intestinal por torção ao nível da válvula ileo-cecal.
Q. P. M.	829	"	40	19-3-938	10-4-938	Calculose vesicular e apendicite crónica.
2.a C. m.	751	"	44	17-3-938	29-4-938	Cancro da mama esquerda.
"	814	"	18	3-1-938	9-4-938	Apendicite crónica.
"	678	"	48	11-3-938	9-4-938	Prolapso do útero.
"	764	"	48	18-3-938	13-4-938	Mioma uterino e anexite bilateral com quisto do ovário direito.
"	725	"	9	14-3-938	25-3-938	Osteo-condroma do 2.º metacárpico esquerdo.
Q. P. M.	841	"	24	23-3-938	5-4-938	Apendicite crónica.
"	828	"	42	22-3-938	13-4-938	Mioma uterino.
"	842	"	50	23-3-938	6-5-938	Metrite poliposa; degenerescência de um pólipo.
2.a C. m.	837	"	23	23-3-938	9-4-938	Mastoidite à esquerda.
"	769	"	20	19-3-938	4-4-938	Sinusite maxilar direita.
"	765	"	30	18-3-938	28-3-938	Osteíte das falanges do 3.º dedo da mão esquerda.
"	838	"	40	24-2-938	28-3-938	Mioma uterino com anexite crónica esquerda.
"	796	"	36	21-3-938	28-3-938	Hérnia crural esquerda recidivada.
"	750	"	41	17-3-938	28-3-938	Mioma do ovário direito e mioma do útero.
Banco.	1337	"	2	23-3-938	4-4-938	Abcesso sub-maxilar.
"	1338	"	29	23-3-938	9-4-938	Abcesso no perna esquerda.
"	1340	"	1	24-3-938	13-4-938	Ferida infectada no couro cabeludo.
"	1351	"	65	24-3-938	24-3-938	Epitelioma da perna esquerda.
"	1375	"	50	25-3-938	9-5-938	Flegmão do joelho direito.
"	1379	"	53	26-3-938	25-4-938	Pústula maligna na região malar direita.
"	1446	"	22	29-3-938	9-4-938	Quisto tendinoso no pé esquerdo.
"	1452	"	16	29-3-938	8-4-938	Quisto sinovial do punho esquerdo.
"	1472	"	18	30-3-938	30-3-938	Hipertrofia das amígdalas.
"	1475	"	14	30-3-938	7-4-938	Fragmento de agulha na mão direita.
"	1493	"	30	31-3-938	7-4-938	Fragmento de agulha na mão esquerda.

N.º	Método e processo	Anestesia	Data	Resultado				Operador
				Curado	Melhorado	Mesmo estado	Falecido	
32002	Extracção dos pólipos	Kèléne.	31-2-938	1	-	-	-	Prof. Bissain Barreto.
32003	Amigdalectomia	>	31-3-938	1	-	-	-	>
32004	Curetagem, drenagem	Clorofórmio.	1-3-938	-	1	-	-	>
32005	Apendicectomia	Stovaina.	1-3-938	-	-	-	1	>
32006	Histerectomia total com ablação dos anexos	>	1-3-938	-	-	-	1	>
32007	Esofagotomia cervical	Clorofórmio.	2-3-938	1	-	-	-	>
32008	Histerectomia sub-total com ablação dos anexos esquerdos	Stovaina.	2-3-938	1	-	-	-	>
32009	Tiroidectomia parcial	Novocaina.	2-3-938	1	-	-	-	>
32010	Apendicectomia	Stovaina.	2-3-938	1	-	-	-	>
32011	Excisão	Clorofórmio.	2-3-938	1	-	-	-	>
32012	Histerectomia total	>	4-3-938	1	-	-	-	>
32013	Apendicectomia	Stovaina.	4-3-938	1	-	-	-	>
32014	Apendicectomia	>	5-3-938	1	-	-	-	>
32015	Turbinectomia bilateral	Kèléne.	7-3-938	1	-	-	-	>
32016	Histerectomia sub-total com ablação dos anexos direitos	Stovaina.	7-3-938	1	-	-	-	>
32017	Apendicectomia	>	7-3-938	1	-	-	-	>
32018	Histerectomia sub-total com ablação dos anexos	>	7-3-938	1	-	-	-	>
32019	Apendicectomia	>	9-3-938	1	-	-	-	>
32020	Desarticulação do dedo	Kèléne.	9-3-938	1	-	-	-	>
32021	Amputação da mama	>	9-3-938	1	-	-	-	>
32022	Amputação da mama	>	9-3-938	1	-	-	-	>
32023	Turbinectomia bilateral	>	9-3-938	1	-	-	-	>
32024	Amputação da mama com esvaziamento axilar	>	10-3-938	1	-	-	-	>
32025	Anexectomia	Novocaina.	14-3-938	1	-	-	-	>
32026	Apendicectomia	>	14-3-938	1	-	-	-	>
32027	Histerectomia total com ablação dos anexos	>	14-3-938	-	-	-	1	>
32028	Apendicectomia	>	14-3-938	1	-	-	-	>
32029	Histerectomia sub-total com ablação dos anexos	>	14-3-938	1	-	-	-	>
32030	Extirpação	Clorofórmio.	14-3-938	1	-	-	-	>
32031	Histerectomia sub-total com ablação dos anexos	Stovaina.	14-3-938	1	-	-	-	>
32032	Apendicectomia	Clorofórmio.	14-3-938	1	-	-	-	>
32033	Pilorectomia seguida de gastro-enterostomia (Bilroth II)	Stovaina.	17-3-938	1	-	-	-	>
32034	Apendicectomia	>	17-3-938	1	-	-	-	>
32035	Distorsão do intestino. Ânus contra-natura	Balsofórmio.	18-3-938	-	-	-	1	>
32036	Colecistectomia e apendicectomia	Stovaina.	21-3-938	1	-	-	-	>
32037	Amputação da mama com esvaziamento axilar	Kèléne.	22-3-938	1	-	-	-	>
32038	Apendicectomia	Stovaina.	22-3-938	1	-	-	-	>
32039	Histerectomia por via vaginal com colpoperineorrafia	>	22-3-938	1	-	-	-	>
32040	Histerectomia sub-total com ablação dos anexos	>	22-3-938	1	-	-	-	>
32041	Enucleação do metacárpico	Kèléne.	22-3-938	1	-	-	-	>
32042	Apendicectomia	Stovaina.	24-3-938	1	-	-	-	>
32043	Histerectomia sub-total	>	21-3-938	1	-	-	-	>
32044	Histerectomia total com ablação dos anexos	>	24-3-938	1	-	-	-	>
32045	Antrotomia	Clorofórmio.	25-3-938	1	-	-	-	>
32046	Trepanação por via canina	>	25-3-938	1	-	-	-	>
32047	Desarticulação do dedo	Kèléne.	26-3-938	1	-	-	-	>
32048	Histerectomia sub-total com anexectomia esquerda	Stovaina.	28-3-938	1	-	-	-	>
32049	Cura radical	Clorofórmio.	28-3-938	1	-	-	-	>
32050	Histerectomia sub-total com ablação dos anexos	Stovaina.	28-3-938	1	-	-	-	>
32051	Incisão	Kèléne.	23-3-938	1	-	-	-	Ass. Nunes da Costa.
32052	Incisão	>	23-3-938	1	-	-	-	>
32053	Desbridamento	>	24-3-938	-	1	-	-	>
32054	Extirpação	Novocaina.	24-3-938	-	1	-	-	>
32055	Incisão	Kèléne.	25-3-938	1	-	-	-	>
32056	Cauterização	>	26-3-938	1	-	-	-	>
32057	Extirpação	Novocaina.	29-3-938	1	-	-	-	>
32058	Extirpação	Kèléne.	29-3-938	1	-	-	-	>
32059	Amigdalectomia	Novocaina.	30-3-938	1	-	-	-	>
32060	Extracção	>	30-3-938	-	1	-	-	>
32061	Extracção	>	31-3-938	1	-	-	-	>

Clinica	N.º	Sexo	Idade	Entrada	Saída (alta ou morte)	Diagnóstico
2.ª C. m.	866	F.	54	28-3-938	12-4-938	Hérnia umbilical.
"	867	"	64	28-3-938	11-4-938	Carcinoma da mama esquerda.
"	845	"	34	25-3-938	5-4-938	Quisto da tiróide
"	743	"	15	16-3-938	15-4-938	Osteíte do humero esquerdo.
"	795	"	27	21-3-938	11-4-938	Apendicite crónica com aderências.
"	710	"	44	14-3-938	12-4-938	Mioma uterino com anexite bilateral.
"	710	"	18	19-3-938	31-3-938	Quisto sebáceo da região frontal.
"	8053	"	11	29-10-937	3-5-938	Osteíte do calcâneo.
Q. P. M.	903	"	21	31-3-938	13-4-938	Apendicite crónica.
C. O.	612	"	39	4-3-938	22-3-938	Abortamento com retenção.
G. P.	541	"	33	23-2-938	28-3-938	Apresentação pélvica.
C. O.	886	"	19	9-2-938	30-3-938	Paragem do trabalho do parto com sofrimento fetal.
G. P.	595	"	29	2-3-938	15-4-938	Fistula retro-vaginal.
"	669	"	40	9-3-938	17-3-938	Abortamento complicado de retenção.
"	694	"	30	11-3-938	20-3-938	Abortamento complicado de retenção.
"	695	"	25	11-3-938	21-3-938	Rasgadura do perítoneo no 1.º grau.
"	683	"	24	11-3-938	22-3-938	Rigidez das partes moles.
"	696	"	30	10-3-938	25-4-938	Excesso do volume do feto.
"	684	"	35	11-3-938	10-3-938	Abortamento complicado de retenção.
"	668	"	42	9-3-938	24-3-938	Hipotonia uterina com sofrimento fetal.
"	461	"	28	17-2-938	26-4-938	Hipotonia uterina com sofrimento fetal.
"	755	"	32	17-3-938	7-4-938	Sufrimento fetal.
"	780	"	22	18-3-938	30-3-938	Abortamento complicado de retenção.
"	779	"	25	19-3-938	30-3-938	Hipotonia uterina e sofrimento fetal.
"	775	"	23	19-3-938	4-4-938	Falta de contrações e sofrimento fetal.
"	784	"	44	19-3-938	31-3-938	Feto morto em pélvica com hidrocefalia.
"	777	"	29	20-3-938	30-3-938	Feto morto em pélvica.
"	696	"	24	12-3-938	6-4-938	Metro-anexite bilateral.
"	827	"	27	23-3-938	4-4-938	Bacia cifotiza. Feto morto com a cabeça retida na parte baixa da escavação.
"	852	"	23	25-3-938	7-4-938	Hipotonia uterina com sofrimento fetal.
"	413	"	33	12-2-938	7-4-938	Apresentação transversa.
"	886	"	30	28-3-938	7-4-938	Abortamento com retenção.
"	872	"	25	28-3-938	8-4-938	Abortamento complicado de retenção.
Q. 2.	779	M.	32	17-3-938	7-4-938	Úlcera justa-pilórica, com estenose do piloro.
U. h.	676	"	24	5-3-938	21-12-938	Calculose renal direita.
S. a C. h.	926	"	19	1-4-938	19-5-938	Apendicite aguda.
"	950	"	22	2-4-938	12-4-938	Fractura do crânio.
"	949	"	10	3-4-938	13-4-938	Fractura exposta do crânio.
"	941	"	18	2-4-938	28-4-938	Osteíte da 5.ª costela direita.
"	940	"	18	2-4-938	12-4-938	Quisto infectado da mão direita.
"	539	"	23	21-2-938	12-4-938	Hidrocele à esquerda.
"	784	"	30	15-3-938	25-4-938	Úlcera duodenal
"	905	"	34	29-3-938	16-5-938	Fleimão da região escapular esquerda com rotura dos vasos.
"	928	"	47	31-3-938	19-4-938	Ferida incisa na região temporal esquerda.
"	891	"	64	29-3-938	19-6-938	Osteo-artrite fistulizada do pé.
"	917	"	14	31-3-938	20-6-938	Osteíte da tíbia.
Q. 1.	982	"	17	7-4-938	28-4-938	Hérnia inguinal à direita.
U. h.	859	"	75	25-3-938	4-6-938	Hérnia inguinal à direita.
"	675	"	38	9-3-938	10-5-938	Tuberculose renal esquerda.
S. a C. h.	1020	"	18	13-4-938	16-4-938	Osteomielite aguda do humero direito.
"	1022	"	18	13-4-938	16-4-938	Ferimento por tiro de chumbo no hipocôndrio esquerdo, c/ perfuração do estômago.
"	1011	"	29	12-4-938	15-4-938	Peritonite aguda por perfuração gástrica.
"	1013	"	34	13-4-938	27-4-938	Hérnia crural.
"	988	"	50	9-4-938	12-4-938	Úlcera varicosa à direita.
Banco.	1519	"	45	2-4-938	2-4-938	Quisto da língua.
"	1554	"	6	5-4-938	12-4-938	Panarício no indicador direito.
"	1573	"	21	6-4-938	10-6-938	Unhas encravadas.
"	1598	"	58	7-4-938	16-4-938	Papitoma da perna esquerda.
"	1616	"	14	11-4-938	11-4-938	Hipertrofia das amígdalas.
"	1627	"	4	11-4-938	29-4-938	Abcesso na região crural esquerda.

N.º	Método e processo	Anestesia	Data	Resultado				Operador
				Curado	Melhorado	Mesmo estado		
						Falecido		
32063	Cura radical	Clorofórmio.	30-3-988	1	-	-	-	Prof. Bissaia Barreto.
32064	Amputação da mama com esvaziamento axilar	Kéléne.	30-3-988	1	-	-	-	"
32065	Enucleação	Novocaína.	30-3-988	1	-	-	-	"
32066	Curetagem	Kéléne.	30-3-988	1	-	-	-	"
32067	Apendicectomia	Stovaina.	30-3-988	1	-	-	-	"
32068	Histerectomia sub-total com ablação dos anexos	"	30-3-988	1	-	-	-	"
32069	Extirpação	Clorofórmio.	30-3-988	1	-	-	-	"
32070	Curetagem	Kéléne.	30-3-988	-	1	-	-	"
32071	Apendicectomia	Stovaina.	31-3-988	1	-	-	-	"
32072	Curetagem uterina	"	2-3-988	1	-	-	-	Ass. Maria Cândida.
32073	Grande extracção pélvica	Clorofórmio.	4--988	1	-	-	-	Prof. Novais e Sousa.
32074	Forceps com episiotomia bilateral	Raquistovaina.	5-3-988	1	-	-	-	Int. Maria Cândida.
32075	Colpoperineorrafia	Clorofórmio.	5-3-988	1	-	-	-	Prof. Novais e Sousa.
32076	Curetagem instrumental	"	9-3-988	1	-	-	-	Ass. Alberto Costa.
32077	Curetagem uterina	"	11-3-988	1	-	-	-	Int. Maria Cândida.
32078	Perineorrafia	"	11-3-988	1	-	-	-	"
32079	Episiotomia unilateral	"	11-3-988	1	-	-	-	"
32080	Cesariana do corpo, seguida de histerectomia	Balsofórmio.	10-3-988	1	-	-	-	Prof. Novais e Sousa.
32081	Curetagem instrumental	"	11-3-988	1	-	-	-	Ass. Alberto Costa.
32082	Forceps com episiotomia bilateral	Raquistovaina.	12-3-988	1	-	-	-	Ass. Pedro dos Santos.
32083	Forceps com episiotomia bilateral	"	12-3-988	1	-	-	-	"
32084	Forceps com episiotomia bilateral	Balsofórmio.	17-3-988	1	-	-	-	Ass. Alberto Costa.
32085	Curetagem instrumental	"	19-3-988	1	-	-	-	Ass. Pedro dos Santos.
32086	Forceps com episiotomia bilateral	Balsofórmio.	19-3-988	1	-	-	-	Prof. Novais e Sousa.
32087	Forceps com episiotomia bilateral	"	19-3-988	1	-	-	-	Ass. Pedro dos Santos.
32088	Manobra de Mauriceau	"	19-3-988	1	-	-	-	"
32089	Abaixamento dos braços, seguida de craniotomia	Balsofórmio.	20-3-988	1	-	-	-	"
32090	Histerectomia sub-total	"	21-3-988	1	-	-	-	Prof. Novais e Sousa.
32091	Craniotomia	Clorofórmio.	22-3-988	1	-	-	-	Ass. Alberto Costa.
32092	Forceps com episiotomia bilateral	Raquistovaina.	25-3-988	1	-	-	-	"
32093	Curetagem profilático do pé e grande extracção pélvica	"	26-3-988	1	-	-	-	Ass. Pedro dos Santos.
32094	Curetagem uterina	"	28-3-988	1	-	-	-	"
32095	Curetagem uterina	"	28-3-988	1	-	-	-	Int. Maria Cândida.
32096	Gastro-enterostomia transmesocólica posterior	Stovaina-Bruneau.	21-3-988	1	-	-	-	Ass. Luiz Raposo.
32097	Nefrolitotomia à direita	Balsofórmio.	1-4-988	1	-	-	-	Prof. Angelo da Fonseca.
32098	Laparotomia e drenagem	Percalna.	1-4-988	-	1	-	-	"
32099	Trepanação craniana	Clorofórmio.	3-4-988	1	-	-	-	Ass. Nunes da Costa.
32100	Trepanação e drenagem	"	4-4-988	1	-	-	-	"
32101	Ressecção costal	Kéléne.	4-4-988	1	-	-	-	"
32102	Extirpação	"	4-4-988	1	-	-	-	"
32103	Cura radical	"	4-4-988	1	-	-	-	"
32104	Gastro-enterostomia (Von Hacker)	Percalna.	7-4-988	1	-	-	-	Prof. Angelo da Fonseca.
32105	Incisão-laquiação dos vasos	Kéléne.	9-4-988	1	-	-	-	Ass. Nunes da Costa.
32106	Sutura	Clorofórmio.	9-4-988	1	-	-	-	"
32107	Sequestrectomia	Kéléne.	9-4-988	1	-	-	-	"
32108	Curetagem	"	9-4-988	1	-	-	-	"
32109	Cura radical	Clorofórmio.	10-4-988	1	-	-	-	Prof. Angelo da Fonseca.
32110	Cura radical	Percalna.	11-4-988	1	-	-	-	"
32111	Trepanação lombar esquerda	Balsofórmio.	12-4-988	1	-	-	-	"
32112	Nefrectomia	Kéléne.	14-4-988	-	1	-	-	Ass. Nunes da Costa.
32113	Laparotomia. Sutura de 2 perfurações gástricas, drenagem.	Clorofórmio.	14-4-988	-	-	1	-	"
32114	Sutura da perfuração e gastro-enterostomia	Percalna.	14-4-988	-	-	1	-	Prof. Angelo da Fonseca.
32115	Cura radical	Kéléne.	15-4-988	1	-	-	-	Ass. Nunes da Costa.
32116	Safenectomia	"	15-4-988	1	-	-	-	"
32117	Extirpação	Novocaína.	2-4-988	-	1	-	-	"
32118	Incisão	Kéléne.	5-4-988	-	1	-	-	"
32119	Extirpação	Novocaína.	6-4-988	-	1	-	-	"
32120	Excisão	Kéléne.	7-4-988	1	-	-	-	"
32121	Amigdalectomia	Novocaína.	11-4-988	1	-	-	-	"
32122	Incisão	Kéléne.	11-4-988	-	1	-	-	"

Clinica	N.º	Sexo	Idade	Entrada	Saída (alta ou morte)	Diagnóstico
3.a C. h.	988	M.	50	9-4-938	12-5-938	Úlcera varicosa à esquerda.
"	814	"	58	23-3-938	5-5-938	Varizes da perna direita.
"	814	"	58	23-3-938	5-5-938	Osteíte do cotovelo direito.
"	814	"	58	23-2-938	5-5-938	Varizes da perna esquerda.
"	1034	"	9	16-4-938	22-5-938	Fractura do crânio.
"	1051	"	34	18-4-938	27-4-938	Fractura do crânio.
O. T. H.	3297	"	23	71-12-937	1-7-938	Osteíte fistulizada consecutiva a uma fractura exposta da perna direita.
3.a C. h.	1042	"	73	18-4-938	27-4-938	Hidrocelo à direita.
"	869	"	61	26-3-938	2-5-938	Quisto sebáceo da coxa direita.
"	889	"	19	9-4-938	24-5-938	Osteíte da tibia direita.
"	1042	"	73	18-4-938	27-4-938	Hidrocelo à esquerda.
U. h.	702	"	27	11-3-938	23-5-938	Orcho-epididimite tuberculosa direita.
"	825	"	67	4-3-938	23-8-938	Adenoma do colo vesical.
3.a C. h.	1099	"	47	20-4-938	27-4-938	Hidrocelo à direita.
"	1041	"	32	18-4-938	7-5-938	Apendicite crónica.
O. T. H.	979	"	35	8-4-938	16-7-938	Pseudotrose do humero esquerdo.
3.a C. h.	1079	"	44	21-4-938	10-6-938	Apendicite aguda. Peritonite enquistada.
"	1057	"	32	18-4-938	8-5-938	Pleurisia à direita.
"	1085	"	46	22-4-938	28-4-938	Varizes à esquerda.
O. T. H.	741	"	62	11-3-938	29-5-938	Doença do colo vesical.
Q. I.	1161	"	63	3-5-938	12-11-838	Doença do colo vesical.
3.a C. h.	1117	"	32	25-4-938	27-4-938	Perfuração gástrica. Peritonite generalizada.
"	1115	"	52	25-4-938	13-5-938	Fleimão na mão.
"	1138	"	16	27-4-938	6-5-938	Fractura do crânio.
"	1139	"	22	27-4-938	12-5-938	Fractura do crânio.
"	1114	"	24	26-4-938	7-5-938	Hérnia inguino-púbica à direita.
U. h.	1024	"	62	14-4-938	8-7-938	Cistite calculosa.
"	931	"	25	1-4-938	7-6-938	Perinefrite direita.
"	1140	"	14	27-4-938	2-10-938	Rotura da uretra.
3.a C. h.	1196	"	9	28-4-938	20-5-938	Ectopia testicular à esquerda.
"	1136	"	9	28-4-938	20-5-938	Ectopia testicular à esquerda.
"	1113	"	52	26-4-938	24-5-938	Úlcera varicosa à direita.
"	1113	"	52	26-4-938	24-5-938	Úlcera varicosa à esquerda.
"	799	"	24	22-4-938	17-5-938	Estenose pilórica.
"	1137	"	18	37-4-938	22-5-938	Apendicite aguda.
3.a C. m.	716	F.	16	14-3-938	25-12-938	Osteíte do fémur direito.
"	931	"	2	1-4-938	8-4-938	Pleurite pneumocócica à direita.
"	3510	"	11	11-10-937	25-5-938	Osteomielite aguda do fémur direito.
"	524	"	8	23-2-938	21-6-938	Osteíte da tibia direita.
"	797	"	20	22-3-938	16-4-938	Apendicite crónica.
"	823	"	22	23-3-938	15-4-938	Apendicite crónica.
"	715	"	16	14-3-938	16-4-938	Apendicite crónica.
"	714	"	23	14-3-938	15-4-938	Apendicite crónica.
"	848	"	32	25-3-938	16-4-938	Apendicite crónica.
"	822	"	32	23-3-938	22-4-938	Apendicite crónica.
"	896	"	21	29-3-938	16-4-938	Apendicite crónica.
"	948	"	2	4-4-938	18-6-938	Osteomielite do fémur esquerdo.
"	821	"	50	23-5-938	21-4-938	Sarcoma do seio direito.
"	664	"	26	10-3-938	23-5-938	Rotura do períneo do 3.º grau.
"	847	"	23	25-3-938	18-4-938	Apendicite crónica.
"	181	"	31	20-1-938	5-9-938	Fístula vesico-vaginal.
"	729	"	3	18-3-938	13-5-938	Cicatriz viciosa do escroto.
Banco.	1758	M.	17	20-4-938	9-5-938	Furúnculo da região lateral direita do pescoço.
"	1774	"	11	21-4-938	18-5-938	Osteíte da tibia.
"	1828	"	66	25-4-938	2-6-938	Panarício do 4.º dedo da mão esquerda.
"	1833	"	16	25-4-938	18-6-938	Unha encravada no 1.º dedo do pé direito.
"	1833	"	18	25-4-938	9-5-938	Abcesso no couro cabeludo.
"	1884	"	14	28-4-938	28-4-938	Abcesso no pé direito.

N.º	Método e processo	Anestesia	Data	Resultado				Operador
				Curado	Melhorado	Mesmo estado	Falecido	
32123	Safnectomia	Kélène.	15-4-938	1	-	-	-	Ass. Nunes da Costa.
32124	Safnectomia	"	16-4-938	-	-	-	1	"
32125	Curetagem	"	16-4-938	-	-	-	1	"
32126	Safnectomia	"	16-4-938	-	-	-	1	"
32127	Trepanação	Clorofórmio.	16-4-938	1	-	-	-	"
32128	Trepanação	"	18-4-938	1	-	-	-	"
32129	Trepanação e sequestrectomia	"	20-4-938	1	-	-	-	Ass. João Alarcão.
32180	Inversão da vaginal	Kélène.	20-4-938	1	-	-	-	Ass. Nunes da Costa.
32181	Ablação	"	20-4-938	1	-	-	-	"
32182	Sequestrectomia	"	20-4-938	1	-	-	-	"
32183	Inversão da vaginal	"	10-4-938	1	-	-	-	"
32134	Castração	Stovafna-Bruneau.	20-4-938	1	-	-	-	Ass. Morais Zamith.
32185	Diatermo-coagulação	Novocaína.	20-4-938	1	-	-	-	Prof. Angelo da Fonseca.
32136	Inversão da vaginal	Kélène.	20-4-938	1	-	-	-	Ass. Nunes da Costa.
32137	Apendicectomia	Percaína.	21-4-938	1	-	-	-	Prof. Angelo da Fonseca.
32138	Transplantação óssea	Balsofórmio.	21-4-938	1	-	-	-	"
32189	Apendicectomia sub-serosa, abertura do foco sem lavagem peritonial	"	22-4-938	-	1	-	-	"
32140	Pleurotomia com ressecção costal	Kélène.	23-4-938	-	-	-	1	Ass. Nunes da Costa.
32141	Safnectomia	"	23-4-938	-	-	-	1	"
32142	Diatermo-coagulação	Novocaína.	25-4-938	1	-	-	-	Prof. Angelo da Fonseca.
32143	Diatermo-coagulação	"	25-4-938	1	-	-	-	"
32144	Laparotomia; sutura da perfuração gástrica. Gastro-enterostomia; lavagem peritonial, drenagem	Percaína.	26-4-938	-	-	-	1	"
32145	Incisão	Kélène.	26-4-938	1	-	-	-	Ass. Nunes da Costa
32146	Trepanação	Clorofórmio.	27-4-938	1	-	-	-	"
32147	Trepanação e drenagem	"	27-4-938	1	-	-	-	"
32148	Cura radical	Kélène.	27-4-938	1	-	-	-	"
32149	Cistolitotomia com drenagem supra-púbica	Stovafna-Bruneau.	27-4-938	1	-	-	-	Prof. Angelo da Fonseca.
32150	Incisão lombar direita	Kélène.	27-4-938	1	-	-	-	Ass. Morais Zamith.
32151	Cistostomia com drenagem supra-púbica	Clorofórmio.	28-4-938	1	-	-	-	"
32152	Orquidopexia	Kélène.	29-4-938	1	-	-	-	Ass. Nunes Costa.
32153	Orquidopexia	"	29-4-938	1	-	-	-	"
32154	Safnectomia	"	29-4-938	1	-	-	-	"
32155	Safnectomia	"	29-4-938	1	-	-	-	"
32156	Gastro-enterostomia	Percaína.	30-4-938	1	-	-	-	Prof. Angelo da Fonseca.
32157	Apendicectomia	"	30-4-938	1	-	-	-	"
32158	Trepanação e curetagem	Kélène.	2-4-938	1	-	-	-	Ass. Tristão
32159	Pleurotomia com ressecção costal	Clorofórmio.	2-4-938	-	-	-	1	"
32160	Trepanação e drenagem	Kélène.	2-4-938	1	-	-	-	"
32161	Trepanação e drenagem	"	2-4-938	1	-	-	-	"
32162	Apendicectomia	Raquistovafna.	5-4-938	1	-	-	-	Prof. Angelo da Fonseca.
32163	Apendicectomia	"	5-4-938	1	-	-	-	"
32164	Apendicectomia	"	5-4-938	1	-	-	-	"
32165	Apendicectomia	"	5-4-938	1	-	-	-	"
32166	Apendicectomia	"	6-4-938	1	-	-	-	"
32167	Apendicectomia	"	6-4-938	1	-	-	-	"
32168	Apendicectomia	"	6-4-938	1	-	-	-	"
32169	Incisão, contra-abertura e drenagem	Clorofórmio.	7-4-938	1	-	-	-	Ass. João Alarcão.
32170	Operação de Halsted	Kélène.	8-4-938	1	-	-	-	Prof. Angelo da Fonseca.
32171	Colpoperineorrafia	Raquistovafna.	8-4-938	1	-	-	-	"
32172	Apendicectomia	"	8-4-938	1	-	-	-	"
32173	Sutura da fistula (Jeambreau)	"	8-4-938	-	1	-	-	"
32174	Plastia	Clorofórmio.	9-4-938	1	-	-	-	"
32175	Incisão	Kélène.	20-4-938	1	-	-	-	Ass. Nunes da Costa.
32176	Incisão	"	21-4-938	-	1	-	-	"
32177	Curetagem	"	25-4-938	1	-	-	-	"
32178	Extracção	Novocaína.	25-4-938	-	1	-	-	"
32179	Incisão	"	28-4-938	1	-	-	-	"
32180	Incisão	"	28-4-938	-	1	-	-	"

Clinica	N.º	Sexo	Idade	Entrada	Saída (alta ou morte)	Diagnóstico
3.a C. m.	990	F.	52	1-4-938	22-4-938	Cancro do colo do útero.
"	929	"	53	1-4-938	23-4-938	Apendicite crónica.
"	552	"	28	25-2-938	7-5-938	Tuberculose renal direita.
"	701	"	40	6-4-938	11-3-938	Ptose renal direita.
"	346	"	18	5-2-938	6-5-938	Tuberculose renal esquerda.
"	1000	"	14	8-4-938	22-4-938	Apendicite crónica.
"	373	"	31	2-3-938	27-4-938	Úlcera pilórica.
"	955	"	30	4-4-938	28-4-938	Apendicite crónica.
"	941	"	45	3-4-938	26-5-938	Metroanexite.
"	1004	"	23 meses	11-4-938	20-4-938	Prolapso do recto.
"	953	"	2	5-4-938	10-4-938	Prolapso do recto.
"	1069	"	70	15-4-938	17-4-938	Fractura do occipital.
"	937	"	45	2-4-938	17-5-938	Perinefrite com osteíte secundária da XI costela esquerda.
"	1056	"	1	18-4-938	14-4-938	Fractura do crânio.
"	1036	"	2	17-4-938	1-5-938	Fractura do crânio.
"	834	"	43	13-4-938	6-5-938	Úlcera da pequena curvatura gástrica.
"	940	"	21	3-4-938	1-5-938	Apendicite crónica.
"	1039	"	7	12-4-938	31-0-938	Cicatriz viciosa na região poplíteia esquerda.
"	1146	"	9	23-4-938	15-8-938	Osteomielite aguda da tíbia esquerda.
"	1064	"	21	14-4-938	19-5-938	Apendicite crónica.
"	8684	"	30	30-12-937	14-5-938	Apendicite crónica.
"	1209	"	2	28-4-938	14-5-938	Fractura do crânio.
"	1116	"	19	21-4-938	13-5-938	Varizes da safona interna à esquerda.
"	1118	"	15	21-4-938	18-6-938	Leurisia purulenta à direita.
L. h.	832	M.	16	21-3-938	4-4-938	Quisto hidático do pulmão direito.
2.a C. h.	510	"	42	19-2-938	23-4-938	Hérnia inguinal à direita.
"	900	"	31	30-3-938	28-4-938	Luxação da articulação temporo-maxilar esquerda.
"	946	"	23	4-4-938	27-4-938	Varizes internas à direita.
L. h.	765	"	17	16-3-938	18-4-938	Volumoso pólipso nasal à direita.
Q. 1.	962	"	29	4-4-938	28-4-938	Hérnia inguinal à direita.
2.a C. h.	915	"	47	31-3-938	20-4-938	Hérnia inguinal à direita.
"	915	"	47	31-3-938	20-4-938	Higroma do Joelho esquerdo.
"	916	"	12	31-3-938	21-5-938	Abcesso do cotovelo direito.
L. h.	929	"	10	31-3-938	4-5-938	Mastoidite à direita.
Q. 1.	993	"	28	4-4-938	3-5-938	Colecistite calculosa.
"	993	"	28	4-4-938	3-5-938	Apendicite crónica.
2.a C. h.	965	"	25	6-4-938	25-4-938	Hérnia inguinal à direita.
"	953	"	32	5-4-938	21-4-938	Úlcera duodenal com periduodenite.
"	601	"	64	3-3-938	21-4-938	Tuberculose testicular direita.
Q. 2.	1007	"	12	10-4-938	7-5-938	Ectopia testicular direita.
"	1006	"	52	10-4-938	27-4-938	Hérnia inguinal à direita.
2.a C. h.	991	"	46	11-4-938	25-4-938	Úlcera duodenal.
"	964	"	25	6-4-938	27-4-938	Hérnia inguinal à direita.
"	1000	"	27	12-4-938	10-5-938	Apendicite crónica com aderências.
"	999	"	21	12-4-938	10-5-938	Quisto dermóide fistulizado da região cocígea.
Q. 2.	1005	"	40	11-4-938	5-5-938	Apendicite crónica.
Q. 1.	995	"	40	8-4-938	10-5-938	Úlcera duodenal.
2.a C. h.	1009	"	54	19-4-938	30-4-938	Epitelioma do lábio inferior.
Q. 1.	1037	"	40	14-4-938	9-5-938	Fleimão da perna direita.
"	1037	"	40	14-4-938	9-5-938	Fleimão da perna esquerda.
3.a C. h.	1016	"	26	14-4-938	3-5-938	Apendicite crónica.
"	831	"	53	23-3-938	6-5-938	Úlcera duodenal.
"	772	"	28	18-3-938	20-8-938	Osteíte das costelas à direita.
1.a C. h.	1017	"	42	13-4-938	20-7-938	Fleimão da região parietal.
Banco.	1527	F.	49	4-4-938	31-5-938	Panarício do indicador esquerdo.
"	1533	"	14	4-4-938	11-4-938	Abcesso na região plantar esquerda.
"	1534	"	80	4-4-938	19-4-938	Adenite supurada do pescoço.
"	1576	"	23	6-4-938	19-4-938	Quisto sinovial do punho esquerdo.
"	1646	"	39	12-4-938	24-4-938	Fragmento de agulha na face palmar da mão direita.
"	1866	"	13	16-4-938	16-4-938	Abcesso na mão direita.

N.º	Operação	Método e processo	Anestesia	Data	Resultado				Operador
					Curado	Melhorado	Mesmo estado	Falecido	
32181	Histerectomia total		Stovaina-Bruneau	9-4-938	1	-	-	Prof. Angelo da Fonseca.	
32182	Apendicectomia		"	9-4-938	1	-	-	"	
32183	Nefrectomia lombar		Balsofórmio.	12-4-938	1	-	-	"	
32184	Nefropexia		Raquistovaina.	12-4-938	1	-	-	"	
32185	Nefrectomia lombar		Balsofórmio.	12-4-938	1	-	-	"	
32186	Apendicectomia		Clorofórmio.	13-4-938	1	-	-	"	
32187	Gastro-enterostomia (Von Hacker)		Raquistovaina.	13-4-938	1	-	-	"	
32188	Apendicectomia		"	14-4-938	1	-	-	"	
32189	Histerectomia sub-total		"	14-4-938	1	-	-	"	
32190	Cerclage		Clorofórmio.	15-4-938	1	-	-	Ass. Tristão.	
32191	Cerclage com fio de cobre		"	15-4-938	1	-	-	"	
32192	Trepanação		"	16-4-938	-	-	1	"	
32193	Incisão, ressecção do arco posterior da XI costela e drenagem		"	20-4-938	1	-	-	"	
32194	Trepanação e drenagem		"	21-4-938	1	-	-	"	
32195	Trepanação		"	21-4-938	1	-	-	"	
32196	Gastro-enterostomia		Raquistovaina.	22-4-938	1	-	-	Prof. Angelo da Fonseca.	
32197	Apendicectomia		"	22-4-938	1	-	-	"	
32198	Plastia		Clorofórmio.	22-4-938	1	-	-	"	
32199	Trepanação e drenagem		Kéléne.	24-4-938	-	1	-	"	
32200	Apendicectomia		Raquistovaina.	27-4-938	1	-	-	"	
32201	Apendicectomia		"	27-4-938	1	-	-	"	
32202	Trepanação e drenagem		Clorofórmio.	28-4-938	1	-	-	Ass. Nunes da Costa.	
32203	Safnectomia		Kéléne.	30-4-938	1	-	-	Ass. Tristão.	
32204	Pleurotomia, ressecção costal e extr. dos corpos estranhos		Clorofórmio.	30-4-938	-	1	-	"	
32205	Pleurotomia, incisão e drenagem do quisto		Novocaina.	4-4-938	-	-	1	Prof. Bissaiá Barreto.	
32206	Cura radical		Kéléne.	5-4-938	1	-	-	"	
32207	Redução		Clorofórmio.	5-4-938	1	-	-	"	
32208	Safnectomia interna		"	5-4-938	1	-	-	"	
32209	Ablação do pólipó com diatermo-coagulação		"	5-4-938	1	-	-	"	
32210	Cura radical		Eunarcón.	5-4-938	1	-	-	"	
32211	Cura radical		Kéléne.	5-4-938	1	-	-	"	
32212	Extirpação		"	5-4-938	1	-	-	"	
32213	Incisão e drenagem		"	5-4-938	1	-	-	"	
32214	Trepanação		Clorofórmio.	5-4-938	1	-	-	"	
32215	Colecistectomia		Stovaina-Bruneau.	6-4-938	1	-	-	"	
32216	Apendicectomia		"	6-4-938	1	-	-	"	
32217	Cura radical		Kéléne	7-4-938	1	-	-	"	
32218	Gastro-enterostomia (Von Hacker)		Stovaina-Bruneau.	7-4-938	-	1	-	"	
32219	Castração à direita		Kéléne.	7-4-938	1	-	-	"	
32220	Orquidopexia		Clorofórmio.	11-4-938	1	-	-	"	
32221	Cura radical		Stovaina-Bruneau.	11-4-938	1	-	-	"	
32222	Gastro-enterostomia (Von Hacker)		"	12-4-938	1	-	-	"	
32223	Cura radical		Eunarcón.	13-4-938	1	-	-	"	
32224	Apendicectomia		Stovaina-Bruneau.	13-4-938	1	-	-	"	
32225	Extirpação		Clorofórmio.	13-4-938	1	-	-	"	
32226	Apendicectomia		Stovaina-Bruneau.	13-4-938	1	-	-	"	
32227	Gastro-enterostomia (Von Hacker)		"	13-4-938	1	-	-	"	
32228	Excisão em V		Clorofórmio.	15-4-938	1	-	-	"	
32229	Incisão e drenagem		Kéléne.	15-4-938	-	-	1	"	
32230	Incisão e drenagem		"	15-4-938	-	-	1	"	
32231	Gastro-enterostomia (Von Hacker)		Stovaina-Bruneau.	19-4-938	1	-	-	"	
32232	Desbridamento e curetagem		"	19-4-938	1	-	-	"	
32233	Incisão		Kéléne.	19-4-938	1	-	-	"	
32234	Incisão		Clorofórmio.	19-4-938	1	-	-	"	
32235	Incisão		Kéléne	4-4-938	1	-	-	Ass. Nunes da Costa.	
32236	Incisão		"	4-4-938	-	1	-	"	
32237	Extirpação		"	4-4-938	-	1	-	"	
32238	Extração		Novocaina.	6-4-938	1	-	-	"	
32239	Incisão		"	12-4-938	1	-	-	"	
32240	Incisão		Kéléne.	16-4-938	-	1	-	"	

Clinica	N.º	Sexo	Idade	Entrada	Saída (alta ou morte)	Diagnóstico
1.ª C. h.	992	M.	9	11-4-938	11-6-938	Osteíte do perónio esquerdo.
2.ª C. h.	1848	"	16	18-4-938	30-8-938	Fleimão do pé direito.
"	1066	"	14	20-4-938	8-5-938	Úlcera duodenal.
"	1063	"	53	21-4-938	6-5-938	Hérnia inguino-escrotal direita.
"	1083	"	53	21-4-938	6-5-938	Hidrocele à direita.
"	1093	"	26	23-4-938	9-5-938	Ponta de hérnia inguinal direita.
"	1098	"	52	23-4-938	7-5-938	Apendicite crónica.
"	1096	"	15	22-4-938	30-4-938	Hipertrofia bilateral dos cornetos.
"	970	"	29	6-4-938	9-5-938	Estenose pilórica.
"	1161	"	60	17-4-938	12-5-938	Hérnia inguinal esquerda estrangulada.
"	1101	"	35	25-4-938	11-5-938	Ponta de hérnia à direita.
"	1101	"	35	25-4-938	11-5-938	Varicocelo à esquerda.
"	1094	"	83	22-4-938	12-5-938	Estenose pilórica.
"	1067	"	33	20-4-938	25-5-938	Úlcera duodenal.
"	1077	"	57	21-4-938	13-5-938	Úlceras gástrica e duodenal.
"	1097	"	38	23-4-938	12-5-938	Úlcera piloro-duodenal.
2.ª C. m.	498	F.	28	19-2-938	14-4-938	Apendicite crónica.
"	498	"	18	19-2-938	14-4-938	Degenerescência quística do ovário com anexite.
"	894	"	8	30-3-938	14-4-938	Apendicite crónica.
"	871	"	28	28-3-938	4-4-938	Fistula dentária.
"	892	"	14	30-3-938	14-4-938	Apendicite crónica.
"	865	"	22	27-3-938	15-4-938	Apendicite crónica.
"	794	"	36	21-3-938	19-4-938	Anexite crónica bilateral com aderências.
"	879	"	29	28-3-938	16-4-938	Estenose pilórica por úlcera justa-pilórica.
"	927	"	42	1-4-938	20-4-938	Mioma do útero e quisto da trompa esquerda.
"	913	"	36	31-3-938	17-4-938	Apendicite crónica.
"	904	"	18	4-4-938	4-4-938	Papeira.
"	846	"	59	25-3-938	20-4-938	Prolapso do útero.
"	814	"	55	22-3-938	22-4-938	Prolapso do útero.
"	951	"	60	4-4-938	26-4-938	Hérnia umbilical.
"	951	"	60	4-4-938	26-4-938	Varizes do membro inferior direito.
"	677	"	29	5-4-938	20-4-938	Apendicite crónica com aderências.
Q. P. M.	990	"	40	6-4-938	23-4-938	Mioma uterino.
"	990	"	40	6-4-938	23-4-938	Apendicite crónica.
2.ª C. m.	997	"	37	7-4-938	27-4-938	Apendicite crónica.
"	997	"	37	7-4-938	27-4-938	Metro-anexite crónica com aderências.
"	752	"	13	17-4-938	15-5-938	Osteíte da tibia esquerda.
"	798	"	55	21-4-938	30-4-938	Neoplasma da região inguinal esquerda.
"	752	"	13	17-4-938	15-5-938	Osteíte da tibia direita.
"	1092	"	52	14-4-938	26-4-938	Carcinoma da mama direita.
"	1061	"	21	14-4-938	20-4-938	Mastoidite à esquerda.
"	1063	"	39	14-4-938	27-4-938	Mastoidite à direita.
"	1099	"	86	19-4-938	23-4-938	Adenoma da mama esquerda.
"	1069	"	34	14-4-938	9-5-938	Metrorragias. Tumor do útero.
"	1090	"	60	19-4-938	6-5-938	Carcinoma da mama esquerda.
"	1093	"	49	11-4-938	23-4-938	Estenose pilórica tumoral.
"	1126	"	49	21-4-938	3-5-938	Carcinoma da mama esquerda.
"	1100	"	17	20-4-938	4-5-938	Úlcera duodenal.
"	1111	"	59	21-4-938	9-5-938	Hérnia supra-umbilical.
"	1124	"	65	22-4-938	3-5-938	Carcinoma da mama esquerda.
"	1099	"	23	20-4-938	26-4-938	Abcesso da região occipital.
"	1194	"	27	22-4-938	30-4-938	Pólipo do colo uterino.
"	1142	"	27	23-4-938	10-5-938	Varizes no membro inferior esquerdo.
"	1101	"	44	20-4-938	11-5-938	Útero miomatoso à esquerda.
"	1189	"	33	27-4-938	27-4-938	Quisto signovial no dorso do pé esquerdo.
Banco.	1718	"	20	20-4-938	18-5-938	Panarício do 3.º dedo da mão esquerda.
"	1772	"	2	21-4-938	9-5-938	Abcesso na axila esquerda.
"	1781	"	3	21-4-938	4-5-938	Abcesso na face.
"	1854	"	21	26-4-938	7-5-938	Panarício no 3.º dedo da mão direita.
"	1857	"	60	27-4-938	28-4-938	Fleimão do joelho direito.

N.º	Método e processo	Anestesia	Data	Resultado				Operador
				Curado	Melhorado	Mesmo estado	Falecido	
32241	Ressecção da diafrase	Kélène.	19-4-938	1	-	-	-	Prof. Bissaia Barreto.
32242	Incisão e desbridamento	>	19-4-938	1	-	-	-	"
32243	Gastro-enterostomia (Von Hacker)	Balsofórmio.	22-4-938	1	-	-	-	"
32244	Cura radical	Kélène.	22-4-938	1	-	-	-	"
32245	Inversão da vaginal	"	22-4-938	1	-	-	-	"
32246	Cura radical	Clorofórmio.	25-4-938	1	-	-	-	"
32247	Apendicectomia	Stovafna-Bruneau.	25-4-938	1	-	-	-	"
32248	Turbinectomia	Kélène.	25-4-938	1	-	-	-	"
32249	Gastro-enterostomia (Von Hacker)	Stovafna-Bruneau.	25-4-938	1	-	-	-	"
32250	Cura radical	Novocaina.	27-4-938	1	-	-	-	"
32251	Cura radical	Kélène.	28-4-938	1	-	-	-	"
32252	Ressecção das veias espermáticas	"	28-4-938	1	-	-	-	"
32253	Gastro-enterostomia	Stovafna-Bruneau.	28-4-938	1	-	-	-	"
32254	Gastro-enterostomia (Von Hacker)	>	28-4-938	-	1	-	-	"
32255	Gastro-enterostomia (Von Hacker)	"	28-4-938	1	-	-	-	"
32256	Gastro-enterostomia	"	28-4-938	1	-	-	-	"
32257	Apendicectomia	Stovafna.	1-4-938	1	-	-	-	"
32258	Anexectomia à direita	"	1-4-938	1	-	-	-	"
32259	Apendicectomia	Clorofórmio.	1-4-938	1	-	-	-	"
32260	Curetagem	"	1-4-938	1	-	-	-	"
32261	Apendicectomia	Stovafna.	1-4-938	1	-	-	-	"
32262	Apendicectomia	"	1-4-938	1	-	-	-	"
32263	Histerectomia sub-total com ablação dos anexos	"	1-4-938	1	-	-	-	"
32264	Gastro-enterostomia (Von Hacker)	>	2-4-938	1	-	-	-	"
32265	Histerectomia sub-total com ablação dos anexos	"	3-4-938	1	-	-	-	"
32266	Apendicectomia	"	4-4-938	1	-	-	-	"
32267	—	Novocaina.	4-4-938	1	-	-	-	"
32268	Histerectomia por via vaginal e colpoperineorrafia	Stovafna.	4-4-938	1	-	-	-	"
32269	Histerectomia por via vaginal e colpoperineorrafia	"	4-4-938	1	-	-	-	"
32270	Cura radical	Eunarcón-Clorofórmio.	7-4-938	1	-	-	-	"
32271	Safenectomia interna à direita	"	7-4-938	1	-	-	-	"
32272	Apendicectomia	Stovafna.	7-4-938	1	-	-	-	"
32273	Histerectomia sub-total	"	7-4-938	1	-	-	-	"
32274	Apendicectomia	"	7-4-938	1	-	-	-	"
32275	Apendicectomia	"	14-4-938	1	-	-	-	"
32276	Histerectomia total com ablação dos anexos	"	14-4-938	1	-	-	-	"
32277	Curetagem e trepanação	Kélène.	14-4-938	1	-	-	-	"
32278	Extirpação	"	14-4-938	1	-	-	-	"
32279	Trepanação	"	14-4-938	-	1	-	-	"
32280	Amputação com esvaziamento axilar	"	15-4-938	1	-	-	-	"
32281	Antrotomia	Clorofórmio.	15-4-938	1	-	-	-	"
32282	Antrotomia	"	15-4-938	1	-	-	-	"
32283	Extirpação	Kélène.	21-4-938	1	-	-	-	"
32284	Laparotomia exploradora	Stovafna.	21-4-938	-	-	1	-	"
32285	Amputação da mama (Halsted)	Kélène.	21-4-938	1	-	-	-	"
32286	Gastro-enterostomia (Von Hacker)	Stovafna.	21-4-938	-	-	1	-	"
32287	Amputação da mama com esvaziamento axilar	Kélène.	22-4-938	1	-	-	-	"
32288	Gastro-enterostomia com laqueação do piloro	Stovafna.	22-4-938	-	1	-	-	"
32289	Cura radical	Clorofórmio.	22-4-938	1	-	-	-	"
32290	Amputação da mama com esvaziamento axilar	Kélène.	23-4-938	1	-	-	-	"
32291	Incisão	"	23-4-938	1	-	-	-	"
32292	Extirpação, cauterização	—	27-4-938	1	-	-	-	"
32293	Safenectomia interna à esquerda	Kélène.	27-4-938	1	-	-	-	"
32294	Histerectomia sub-total com ablação dos anexos esquerdos	Stovafna.	27-4-938	1	-	-	-	"
32295	Extirpação	Kélène.	27-4-938	1	-	-	-	"
32296	Incisão	"	18-4-938	-	1	-	-	Ass. Nunes da Costa.
32297	Incisão	"	21-4-938	1	-	-	-	"
32298	Incisão	"	21-4-938	1	-	-	-	"
32299	Incisão	"	26-4-938	1	-	-	-	"
32300	Incisão	"	27-4-938	-	1	-	-	"

Clinica	N.º	Sexo	Idade	Entrada	Saída (alta ou morte)	Diagnóstico
2.a C. m.	1034	F.	34	12-4-938	10-5-938	Apendicite crónica.
"	1034	"	34	12-4-938	10-5-938	Metro-anexite crónica com aderências.
Q. P. M.	1094	"	17	18-4-938	14-5-938	Apendicite crónica.
2.a C. m.	1192	"	23	28-4-938	12-5-938	Apendicite crónica.
"	1190	"	34	28-4-938	5-5-938	Mastite pre-cancerosa.
C. O.	933	"	34	1-4-938	15-4-938	Transversa com prociência de braço. Feto morto.
"	850	"	31	25-3-938	12-4-938	Abortamento complicado de retenção.
"	826	"	30	23-3-938	11-4-938	Abortamento complicado de retenção.
"	944	"	26	2-4-938	16-4-938	Falta de rotação da cabeça com sofrimento fetal.
"	971	"	31	5-4-938	20-4-938	Transversa com prociência de braço.
"	969	"	32	5-4-938	15-4-938	Abortamento complicado de retenção.
"	1011	"	43	9-4-938	21-4-938	Abortamento complicado de retenção.
"	1010	"	24	9-4-938	23-4-938	Feto morto e falta de progressão.
"	970	"	34	3-4-938	15-4-938	Abortamento com retenção.
"	1014	"	25	10-4-938	23-4-938	Falta de rotação da cabeça com sofrimento fetal.
"	1041	"	34	11-4-938	21-4-938	Hipotonia uterina com sofrimento fetal.
"	1042	"	32	12-4-938	29-4-938	Aperto da bacia com sofrimento fetal.
"	943	"	26	1-4-938	24-4-938	Abortamento com retenção.
"	1054	"	32	13-4-938	23-4-938	Abortamento com retenção.
"	1080	"	26	13-4-938	28-4-938	Apesentação pélvica.
"	1071	"	28	15-4-938	15-4-938	Rotura uterina.
"	1081	"	22	17-4-938	27-4-938	Abortamento complicado de retenção.
"	1105	"	34	20-4-938	4-5-938	Gravidez gemelar.
"	1105	"	31	20-4-938	4-5-938	Gravidez gemelar.
"	1121	"	24	21-4-938	4-5-938	Falta de rotação da cabeça com sofrimento fetal.
"	851	"	24	23-3-938	9-5-938	Abortamento complicado de retenção.
"	1165	"	36	20-4-938	6-5-938	Abortamento com retenção.
"	1151	"	38	23-4-938	6-5-938	Apresentação transversa com prociência do braço e feto morto.
"	1181	"	25	26-4-938	7-5-938	Hipotonia com feto morto.
"	1155	"	34	24-4-938	10-5-938	Abortamento complicado de retenção.
"	1118	"	26	27-4-938	16-5-938	Falta de rotação da cabeça após longo trabalho.
"	1252	"	27	29-4-938	10-5-938	Abortamento com retenção.
"	1250	"	35	29-4-938	8-6-938	Retenção total da placenta.
"	1250	"	35	29-4-938	8-6-938	Anemia aguda.
Oft. h.	1060	M.	34	18-4-938	16-5-938	Catarata traumática do olho esquerdo.
"	895	"	58	26-3-938	16-5-938	Catarata senil do olho esquerdo.
"	1142	"	22	28-4-938	11-5-938	Dacriocistite crónica do olho esquerdo.
G.	842	F.	54	23-3-938	12-4-938	Carcinoma do corpo do útero com propagação para o colo.
"	884	"	28	29-3-938	12-4-938	Hérnia umbilical.
"	800	"	32	21-3-938	24-4-938	Bartholinite crónica esquerda.
"	942	"	31	2-4-938	12-4-938	Metrite hiperplásica.
"	958	"	46	4-4-938	15-4-938	Adenoma quístico da tiróide.
"	959	"	16	26-3-938	14-4-938	Adenoma da mama esquerda.
O. m.	468	"	25	18-2-938	15-4-938	Quisto junto ao canto interno do O. D.
G.	682	"	22	11-3-938	12-4-938	Hematocolpos com perimetrite e perisalpingite.
"	899	"	14	30-3-938	6-5-938	Lipoma da bochecha esquerda.
"	980	"	41	6-4-938	14-4-938	Metrite hemorrágica.
O. m.	793	"	75	22-3-938	4-5-938	Catarata senil O. E.
"	979	"	71	6-4-938	16-5-938	Panoftalmite O. D.
"	1009	"	48	9-4-938	4-5-938	Astofiloma total O. D.
G.	1163	"	39	26-4-938	14-5-938	Mioma uterino.
"	1223	"	30	30-4-938	5-5-938	Metrite hiperplásica.
3.a C. h.	1171	M.	22	1-5-938	2-10-938	Apendicite aguda.
C. O.	1258	F.	24	1-5-938	10-5-938	Aborto complicado de retenção.
"	1254	"	26	1-5-938	7-5-938	Aborto complicado de retenção.
Banco.	1861	"	40	27-4-938	28-4-938	Quisto seroso no pavilhão do ouvido direito.
"	1886	"	2	28-4-938	10-5-938	Abcesso na nádega esquerda.
"	1887	"	57	28-4-938	30-5-938	Antraz no dorso.
"	1890	"	4	28-4-938	23-5-938	Fleimão da região supra-hioideia.
"	1892	"	6	28-4-938	25-5-938	Fleimão da coxa direita.

N.º	Método e processo	Anestesia	Data	Resultado				Operador
				Curado	Melhorado	Mesmo estado	Falecido	
32301	Apendicectomia	Stovaina.	27-4-938	1	-	-	-	Prof. Bissaia Barreto.
32302	Histerectomia sub-total com ablação dos anexos	"	27-4-938	1	-	-	-	"
32303	Apendicectomia	"	28-4-938	1	-	-	-	"
32304	Apendicectomia	"	30-4-938	1	-	-	-	"
32305	Amputação da mama	Kêléne.	30-4-938	1	-	-	-	"
32306	Fetotomia cervical	Balsofórmio.	1-4-938	1	-	-	-	Ass. Pedro dos Santos.
32307	Curetagem uterina	"	2-4-938	1	-	-	-	"
32308	Curetagem uterina	"	2-4-938	1	-	-	-	"
32309	Forceps com episiotomia bilateral	Balsofórmio.	3-4-938	1	-	-	-	"
32310	Fetotomia cervical	"	5-4-938	1	-	-	-	"
32311	Curetagem uterina	"	5-4-938	1	-	-	-	Ass. Albertino.
32312	Curetagem uterina	"	9-4-938	1	-	-	-	"
32313	Craniotomia	Balsofórmio.	9-4-938	1	-	-	-	Ass. Pedro dos Santos.
32314	Curetagem uterina	"	10-4-938	1	-	-	-	Ass. Maria Cândida.
32315	Forceps com episiotomia bilateral	Raquistovaina.	12-4-938	1	-	-	-	Ass. Albertino.
32316	Forceps com episiotomia bilateral	Clorofórmio.	12-4-938	1	-	-	-	Int. Maria Cândida.
32317	Cesariana do segmento inferior	Balsofórmio.	12-4-938	1	-	-	-	Ass. Pedro dos Santos.
32318	Curetagem uterina	"	13-4-938	1	-	-	-	Int. Maria Cândida.
32319	Curetagem uterina	"	13-4-938	1	-	-	-	Ass. Pedro dos Santos.
32320	Manobra de Mauriceau	"	15-4-938	1	-	-	-	"
32321	Histerectomia sub-total	Balsofórmio.	15-4-938	-	-	-	1	Prof. Novais e Sousa.
32322	Curetagem instrumental.	"	17-4-938	1	-	-	-	Ass. Pedro dos Santos.
32323	Forceps.	Balsofórmio.	20-4-938	1	-	-	-	Prof. Novais e Sousa.
32324	Forceps	"	20-4-938	1	-	-	-	"
32325	Forceps com episiotomia bilateral	Raquistovaina.	22-4-938	1	-	-	-	Ass. Pedro dos Santos.
32326	Curetagem uterina	"	25-4-938	1	-	-	-	Int. Maria Cândida.
32327	Curetagem uterina	"	25-4-938	1	-	-	-	"
32328	Fetotomia cervical	Balsofórmio.	25-4-938	1	-	-	-	Ass. Pedro dos Santos.
32329	Craniotomia	"	26-4-938	1	-	-	-	"
32330	Curetagem uterina	"	26-4-938	1	-	-	-	Int. Maria Cândida.
32331	Forceps com episiotomia bilateral	Balsofórmio.	28-4-938	1	-	-	-	Ass. Albertino.
32332	Curetagem uterina	"	29-4-938	1	-	-	-	"
32333	Dequitação manual interna	Balsofórmio.	30-4-938	1	-	-	-	"
32334	Transusão de sangue (200)	"	30-4-938	1	-	-	-	Ass. Pedro dos Santos.
32335	Extracção linear.	Cocaína.	26-4-938	1	-	-	-	Ass. Cunha Vaz.
32336	Extracção total combinada com pinça	"	26-4-938	1	-	-	-	"
32337	Dacriocistocrinostomia externa	"	5-5-938	1	-	-	-	"
32338	Operação de Wertheim	Éter.	1-4-938	-	-	-	1	Prof. Luiz Raposo.
32339	Cura radical	Raquistovaina.	1-4-938	1	-	-	-	"
32340	Extirpação da glândula respectiva	"	2-4-938	1	-	-	-	"
32341	Curetagem uterina	"	3-4-938	1	-	-	-	"
32342	Extirpação	Local.	5-4-938	1	-	-	-	"
32343	Ablação do adenoma	"	5-4-938	1	-	-	-	"
32344	Extirpação	Novocaína.	6-4-938	1	-	-	-	Ass. Cunha Vaz.
32345	Histerectomia sub-total com ablação dos anexos direitos	Éter.	7-4-938	1	-	-	-	Prof. Luiz Raposo.
32346	Extirpação	Clorofórmio.	9-4-938	1	-	-	-	"
32347	Curetagem uterina	Eunarcon.	9-4-938	1	-	-	-	"
32348	Extracção combinada	Novocaína.	20-4-938	1	-	-	-	Ass. Cunha Vaz.
32349	Enucleação do globo	"	20-4-938	1	-	-	-	"
32350	Enucleação do globo	"	20-4-938	1	-	-	-	"
32351	Histerectomia sub-total com extracção pélvica dos anexos	Raquistovaina.	30-4-938	1	-	-	-	Prof. Luiz Raposo.
32352	Curetagem uterina	"	30-4-938	1	-	-	-	Ass. Matos Beja.
32353	Apendicectomia	Raquistovaina.	1-5-938	1	-	-	-	Prof. Angelo da Fonseca.
32354	Curetagem uterina	"	1-5-938	1	-	-	-	Ass. Pedro dos Santos.
32355	Curetagem uterina	"	1-5-938	1	-	-	-	"
32356	Punção esvasiadora	"	27-4-938	-	1	-	-	Ass. Nunes da Costa.
32357	Incisão	Kêléne.	28-4-938	1	-	-	-	"
32358	Incisão	"	28-4-938	1	-	-	-	"
32359	Incisão e drenagem	"	28-4-938	-	1	-	-	"
32360	Incisão e drenagem	"	28-4-938	1	-	-	-	"

Clinica	N.º	Sexo	Idade	Entrada	Saída (alta ou morte)	Diagnóstico
2.a C. h.	1100	M.	31	25-4-988	16-5-988	Processo ulcerativo gastro-duodenal.
"	883	"	27	28-3-988	4-5-988	Úlcera duodenal.
Q. U.	909	"	66	29-3-988	28-5-988	Doença do colo vesical.
C. O.	1260	F.	15	1-5-988	18-5-988	Viciação pélvica.
"	1257	"	28	1-5-988	16-5-988	Hipotonia uterina com falta de rotação da cabeça.
Q. C.	1167	"	49	28-4-988	9-6-988	Prolapso do útero e da parede post. da vagina.
2.a C. m.	1125	"	37	22-4-988	6-6-988	Perinefrite supurada à direita.
Ginec.	1052	"	80	13-4-988	26-5-988	Quisto sebáceo.
3.a C. h.	1175	M.	48	2-5-988	12-5-988	Hidrocelo à direita.
"	1169	"	56	30-4-988	20-5-988	Úlcera varicosa à esquerda.
Q. 1.	1202	"	41	2-5-988	23-5-988	Apendicite crónica.
2.a C. m.	1221	F.	38	30-4-988	9-5-988	Hemorragias por abórto.
"	1060	"	36	14-4-988	27-5-988	Metrite à direita.
"	953	"	39	4-4-988	8-5-988	Metro-anexite crónica ulcerada.
"	925	"	40	1-4-988	19-5-988	Metro-anexite crónica.
"	1145	"	18	25-4-988	13-5-988	Fistula peri-anal completa.
"	1188	"	58	27-4-988	14-5-988	Carcinoma da mama direita.
"	1194	"	50	28-4-988	16-5-988	Apendicite crónica.
"	1337	"	37	2-5-988	7-5-988	Papeira.
Banco.	1861	"	40	27-4-988	28-5-988	Quisto seroso no pavilhão do ouvido direito.
Q. h.	115	M.	22	15-1-988	19-9-988	Hipospádias perineal.
U. h.	849	"	35	25-3-988	8-8-988	Fístulas uretro-cutâneas.
2.a C. h.	1010	"	14	13-4-988	17-5-988	Quisto hidático do fígado.
"	1123	"	20	27-4-988	-	Ponta de hérnia inguinal à direita.
"	1135	"	20	28-4-988	20-5-988	Apendicite crónica.
"	1166	"	24	2-5-988	17-5-988	Quisto dermóide fistulizado da região coccígea.
"	1165	"	22	2-5-988	17-5-988	Quisto dermóide fistulizado da região coccígea.
"	1155	"	50	30-4-988	18-5-988	Apendicite crónica.
"	1163	"	42	2-5-988	16-5-988	Apendicite crónica.
"	1133	"	12	28-4-988	19-5-988	Hérnia inguinal à direita.
"	1008	"	28	13-4-988	18-5-988	Pleurisia tuberculosa fistulizada à esquerda.
C. O.	1212	"	32	28-4-988	18-5-988	Cicatrizes da vagina.
Banco.	1969	F.	28	3-5-988	23-6-988	Abcesso na axila direita.
"	1990	"	38	4-5-988	2-6-988	Flégmão do joelho direito.
2.a C. m.	1112	"	19	21-4-988	4-6-988	Apendicite crónica.
"	1193	"	20	28-4-988	25-5-988	Apendicite crónica.
"	1240	"	33	3-5-988	19-5-988	Apendicite crónica.
"	1235	"	19	2-5-988	17-5-988	Apendicite crónica.
"	1241	"	26	3-5-988	17-5-988	Apendicite crónica.
"	1239	"	33	3-5-988	18-5-988	Apendicite crónica.
3.a C. h.	1180	M.	41	3-5-988	11-6-988	Apendicite aguda.
"	1201	"	3	3-5-988	18-5-988	Pleurisia purulenta à esquerda.
"	820	"	50	21-3-988	17-5-988	Hérniainguino-escrotal à direita.
"	820	"	50	21-3-988	17-5-988	Hérniainguino-púbica à esquerda.
Banco.	1988	F.	11	4-5-988	23-5-988	Fibroma sub-ungueal do 2.º dedo do pé esquerdo.
"	2006	"	26	5-5-988	18-5-988	Panarício no indicador.
C. O.	1295	"	23	5-5-988	13-6-988	Edema do colo e segmento inferior e retração do anel de Bandl.
"	1293	"	16	5-5-988	14-5-988	Abortamento complicado de retenção.
2.ª C. h.	1168	M.	57	3-5-988	18-5-988	Mastoidite à esquerda.
"	1068	"	34	20-4-988	18-5-988	Apendicite crónica.
"	1072	"	49	20-4-988	6-9-988	Quisto hidático supurado (intra-hepático).
"	1199	"	30	4-5-988	23-5-988	Hérnia inguinal à esquerda.
"	1224	"	37	6-5-988	23-5-988	Hérnia inguinal à esquerda.
"	1210	"	35	5-5-988	20-5-988	Hérnia inguinal à esquerda.
"	1125	"	24	27-4-988	7-6-988	Angioma infectado da bochecha.
3.a C. m.	1117	F.	21	21-4-988	23-5-988	Úlcera pilórica.
"	993	"	37	7-4-988	19-5-988	Úlcera duodenal.
"	1115	"	28	21-4-988	8-6-988	Papeira.
Ginec.	1248	"	21	2-5-988	3-7-988	Quisto dermóide da região sagrada.
Banco.	1726	"	32	19-4-988	2-6-988	Abcesso na axila direita.

N.º	Método e processo	Anestesia	Data	Resultado				Operador
				Curado	Melhorado	Mesmo estado	Falecido	
32361	Gastro-enterostomia (Von Hacker)	Raquistovaina.	2-5-938	-	-	-	1	Prof. Bissaia Barreto.
32362	Gastro-enterostomia (Von Hacker)	"	2-5-938	-	-	-	1	"
32363	Diatermo-coagulação.	Epidural.	2-5-938	1	-	-	-	Prof. Angelo da Fonseca.
32364	Cesariana do segmento inferior	Balsofórmio.	2-5-938	1	-	-	-	Prof. Novais e Sousa.
32365	Forceps com episiotomia bilateral	"	2-5-938	1	-	-	-	Int. Maria Cândida.
32366	Histerectomia total por via vaginal com colpoperineorrafia	Novocaina.	2-5-938	1	-	-	-	Prof. Bissaia Barreto.
32367	Incisão e curetagem.	Kéléne.	2-5-938	1	-	-	-	"
32368	Extirpação	Novocaina.	2-5-938	1	-	-	-	Ass. Matos Beja.
32369	Inversão da vaginal	Kéléne.	3-5-938	1	-	-	-	Ass. Nunes da Costa.
32370	Safenectomia	"	3-5-938	1	-	-	-	"
32371	Apendicectomia	Raquistovaina.	3-5-938	1	-	-	-	Prof. Bissaia Barreto.
32372	Curetagem uterina	Kéléne.	3-5-938	1	-	-	-	"
32373	Incisão e drenagem	"	3-5-938	1	-	-	-	"
32374	Histerectomia total com ablação dos anexos	Novocaina.	3-5-938	1	-	-	-	"
32375	Histerectomia sub-total com ablação dos anexos	"	3-5-938	1	-	-	-	"
32376	Desbridamento	Clorofórmio.	3-5-938	1	-	-	-	"
32377	Amputação com esvaziamento axilar (Haisted)	Kéléne.	3-5-938	1	-	-	-	"
32378	Apendicectomia	Novocaina.	3-5-938	1	-	-	-	"
32379	Tiroidectomia parcial	Clorofórmio.	3-5-938	1	-	-	-	"
32380	Extracção	Novocaina.	3-5-938	-	1	-	-	Ass. Nunes da Costa.
32381	Uretrostomia	Raquistovaina.	4-5-938	1	-	-	-	Prof. Angelo da Fonseca.
32382	Cistostomia com drenagem supra-púbica	"	4-5-938	1	-	-	-	"
32383	Extracção da membrana quística	Éter.	4-5-938	1	-	-	-	Prof. Bissaia Barreto.
32384	Cura radical	Cloro de étio.	4-5-938	-	-	-	-	"
32385	Apendicectomia	Raquistovaina.	4-5-938	1	-	-	-	"
32386	Extirpação	Cloro de étio.	4-5-938	1	-	-	-	"
32387	Extirpação	"	4-5-938	1	-	-	-	"
32388	Apendicectomia	Raquistovaina.	4-5-938	1	-	-	-	"
32389	Apendicectomia	"	4-5-938	1	-	-	-	"
32390	Cura radical	Cloro de étio.	4-5-938	1	-	-	-	"
32391	Toracoplastia lateral (Estlander)	Eunarcón.	4-5-938	-	-	-	1	"
32392	Desbridamento	Balsofórmio.	4-5-938	1	-	-	-	Prof. Novais e Sousa.
32393	Incisão	Kéléne.	4-5-938	1	-	-	-	Ass. Nunes da Costa.
32394	Incisão	"	4-5-938	1	-	-	-	"
32395	Apendicectomia	Raquistovaina.	5-5-938	1	-	-	-	Prof. Bissaia Barreto.
32396	Apendicectomia	"	5-5-938	1	-	-	-	"
32397	Apendicectomia	"	5-5-938	1	-	-	-	"
32398	Apendicectomia	"	5-5-938	1	-	-	-	"
32399	Apendicectomia	"	5-5-938	1	-	-	-	"
32390	Apendicectomia	"	5-5-938	1	-	-	-	"
32301	Apendicectomia com drenagem	Clorofórmio.	5-5-938	1	-	-	-	Prof. Angelo da Fonseca.
32302	Pleurotomia e drenagem com ressecção costal	Cloro de étio.	5-5-938	1	-	-	-	Ass. Nunes da Costa.
32303	Cura radical	"	5-5-938	1	-	-	-	"
32304	Cura radical	"	5-5-938	1	-	-	-	"
32305	Extirpação	Kéléne.	5-5-938	1	-	-	-	"
32306	Incisão	"	5-5-938	1	-	-	-	"
32307	Cesaria seguida de histerectomia sub-total	Balsofórmio.	5-5-938	1	-	-	-	Prof. Novais e Sousa.
32308	Curetagem uterina	-	5-5-938	1	-	-	-	Int. Maria Cândida.
32309	Antrotomia	Clorofórmio.	6-5-938	1	-	-	-	Prof. Bissaia Barreto.
32310	Apendicectomia	Raquistovaina.	6-5-938	1	-	-	-	"
32311	Marsupialização	Cloro de étio.	6-5-938	1	-	-	-	"
32312	Cura radical	"	6-5-938	1	-	-	-	"
32313	Cura radical	"	6-5-938	1	-	-	-	"
32314	Cura radical	"	6-5-938	1	-	-	-	"
32315	Diatermo-coagulação	Clorofórmio.	6-5-938	1	-	-	-	"
32316	Gastro-enterostomia	Raquistovaina.	6-5-938	1	-	-	-	Prof. Angelo da Fonseca.
32317	Gastro-enterostomia	"	6-5-938	1	-	-	-	"
32318	Tiroidectomia parcial	Clorofórmio.	6-5-938	1	-	-	-	"
32319	Ablação	Eunarcón.	6-5-938	1	-	-	-	Ass. Luiz Raposo.
32320	Incisão. Desbridamento.	Kéléne.	6-5-938	1	-	-	-	Ass. Nunes da Costa.

Clinica	N.º	Sexo	Idade	Entrada	Saída (alta ou morte)	Diagnóstico
3.a C. h.	907	M.	34	30-3-938	22-5-938	Apendicite crónica.
Q. C.	1329	F.	47	6-5-938	18-5-938	Carcinoma da mama.
3.a C. m.	1303	"	2	5-5-938	7-5-938	Osteomielite aguda do fémur direito.
"	1243	"	47	3-5-938	3-6-938	Varizes na perna esquerda.
"	1243	"	47	3-5-938	3-6-938	Varizes na perna direita.
"	1301	"	37	5-5-938	21-5-938	Câncer da mama esquerda.
Banco.	2039	M.	5	7-5-938	10-5-938	Papilomosis.
3.a C. h.	1249	"	52	7-5-938	30-5-938	Abcesso da laringe.
3.a C. m.	-	F.	47	8-5-938	16-5-938	Hérnia umbilical estrangulada.
G.	1275	"	35	4-5-938	12-5-938	Metrite hiperplásica.
U. h.	767	M.	63	17-3-938	2-6-938	Doença do colo vesical.
"	838	"	58	29-3-938	24-6-938	Doença do colo vesical.
3.a C. h.	1238	"	34	7-5-938	1-6-938	Hérnia inguinal à esquerda.
"	1078	"	50	20-4-938	13-5-938	Fleimão da região supra-clavicular esquerda com mediastinite supurada.
2.a C. m.	1238	F.	49	3-5-938	23-5-938	Hérnia umbilical.
"	1289	"	46	5-5-938	16-5-938	Papeira quística.
"	1289	"	46	5-5-938	16-5-938	Lipoma do ombro esquerdo.
"	1310	"	20	7-5-938	15-5-938	Hipertrofia dos cornetos.
"	1302	"	44	6-5-938	20-5-938	Quisto da tiróide.
"	1236	"	40	2-5-938	22-5-938	Apendicite crónica.
"	1290	"	44	5-5-938	26-5-938	Mastoidite supurada e fistulizada.
"	-	"	42	9-5-938	-	Hérnia crural estrangulada à direita.
Q. P. C. O.	1082	"	31	16-4-938	27-5-938	Sofrimento fetal e falta de progressão da cabeça.
Banco.	2020	"	12	6-5-938	4-6-938	Abcesso na axila direita.
"	2049	M.	18	9-5-938	10-6-938	Papiloma da face.
"	2053	F.	8	9-5-938	19-5-938	Cicatriz chelóide no pescoço.
"	2060	M.	9 meses	9-5-938	19-5-938	Abcesso no pescoço.
"	2061	"	25	9-5-938	6-6-938	Abcesso na axila esquerda.
2.a C. h.	1245	"	16	9-5-938	23-5-938	Quisto do cordão espermático direito.
"	1258	"	23	10-5-938	25-5-938	Hérnia inguinal à direita.
"	1164	"	32	2-5-938	20-6-938	Hérnia inguinal à direita.
"	1164	"	32	2-5-938	20-6-938	Hérnia inguinal à esquerda.
"	1167	"	44	3-5-938	24-5-938	Hérnia inguinal à direita.
"	1246	"	30	9-5-938	25-5-938	Hérnia epigástrica.
"	1262	"	22	10-5-938	20-6-938	Fractura exposta temporo-parietal direita.
3.a C. m.	1352	F.	66	10-5-938	13-6-938	Hérnia crural estrangulada com perfuração da ansa.
Banco.	2088	M.	18	10-5-938	10-5-938	Unha encravada.
C. O.	918	"	34	31-3-938	26-5-938	Sofrimento fetal.
"	945	"	21	2-4-938	24-5-938	Rotura do perineo do 1.º grau.
"	186	"	22	21-1-938	14-6-938	Sofrimento fetal.
Q. U.	1288	M.	21	7-5-938	1-7-938	Pleurisia purulenta à esquerda.
3.a C. h.	1112	"	31	26-4-938	30-5-938	Úlcera duodenal.
2.a C. h.	1223	"	17	6-5-938	5-6-938	Osteomielite da tibia esquerda.
"	1235	"	18	7-5-938	9-6-938	Angioma do lábio inferior.
"	1050	"	22	18-4-938	25-5-938	Adenite tuberculosa.
"	757	"	10	17-3-938	21-7-938	Quisto hidático do pulmão esquerdo.
C. O.	1253	F.	27	20-4-938	26-5-938	Falta de rotação e progressão da cabeça.
Banco.	2109	"	15	11-5-938	19-5-938	Hipertrofia das amígdalas.
G.	1149	"	40	25-4-938	2-6-938	Quisto do joelho esquerdo.
2.a C. h.	1273	M.	56	11-5-938	25-5-938	Hérnia inguinal à direita.
"	1291	"	40	11-5-938	26-5-938	Hérnia inguinal à direita.
"	838	"	29	24-3-938	25-5-938	Úlcera duodenal.
"	1107	"	35	25-4-938	27-5-938	Estenose pilórica.
"	1175	"	27	2-5-938	15-5-938	Úlcera pilórica.
"	1178	"	27	2-5-938	15-5-938	Hérnia inguinal à direita.
U. m.	1196	F.	49	26-4-938	13-5-938	Fístula vesico-uterina.
3.a C. h.	1252	M.	25	9-5-938	25-5-938	Hérnia inguino-escrotal à direita.
"	1276	"	37	11-5-938	20-5-938	Hidrocele à esquerda.
"	1308	"	6	12-5-938	14-5-938	Fractura do frontal.

Operação

N.º	Método e processo	Anestesia	Data	Resultado				Operador
				Curado	Melhorado	Mesmo estado	Falecido	
32321	Apendicectomia	Percapna.	7-5-938	1	-	-	-	Prof. Angelo da Fonseca.
32322	Operação de Halsted	Kéléne.	7-5-938	1	-	-	-	"
32323	Trepanação e drenagem	Clorofórmio.	7-5-938	-	-	-	1	Ass. Tristão.
32324	Safenectomia à esquerda	"	7-5-938	1	-	-	-	"
32325	Safenectomia à direita	"	7-5-938	1	-	-	-	"
32326	Amputação do seio com esvaziamento axilar	Kéléne.	7-5-938	1	-	-	-	Prof. Bissaia Barreto.
32327	Desbridamento	"	7-5-938	-	1	-	-	Ass. Nunes da Costa.
32328	Traqueotomia	Novocaina.	8-5-938	1	-	-	-	"
32329	Cura radical e onfalectomia	Raquistovaina.	8-5-938	1	-	-	-	Ass. Tristão.
32330	Curetagem	"	8-5-938	1	-	-	-	Ass. Luiz Raposo.
32331	Diatermo-coagulação do colo vesical	Novocaina.	9-5-938	1	-	-	-	Prof. Angelo da Fonseca.
32332	Diatermo-coagulação do colo vesical	"	9-5-938	-	1	-	-	"
32333	Cura radical	Cloreto de étilo.	9-5-938	1	-	-	-	Ass. Nunes da Costa.
32334	Ressecção da metade anterior da 1.ª costela esquerda e drenagem do mediastino anterior	"	9-5-938	-	-	1	-	"
32335	Cura radical	Raquistovaina.	9-5-938	1	-	-	-	Prof. Bissaia Barreto.
32336	Enucleação	Local-novocaina.	9-5-938	1	-	-	-	"
32337	Extirpação	"	9-5-938	1	-	-	-	"
32338	Turbinectomia	Kéléne.	9-5-938	1	-	-	-	"
32339	Enucleação	Local-novocaina.	9-5-938	1	-	-	-	"
32340	Apendicectomia	Raquistovaina.	9-5-938	1	-	-	-	"
32341	Curetagem, drenagem	Clorofórmio.	9-5-938	1	-	-	-	"
32342	Ânus contra-natura	Local-novocaina.	9-5-938	1	-	-	-	Ass. Nunes da Costa
32343	Forceps com episiotomia unilateral	Éter.	9-5-938	1	-	-	-	Prof. Novais e Sousa.
32344	Incisão	Kéléne.	9-5-938	1	-	-	-	Ass. Nunes da Costa.
32345	Extirpação	"	9-5-938	-	1	-	-	"
32346	Extirpação	Novocaina.	9-5-938	1	-	-	-	"
32347	Incisão	Kéléne.	9-5-938	1	-	-	-	"
32348	Incisão	"	9-5-938	1	-	-	-	"
32349	Cura radical	Clorofórmio.	10-5-938	1	-	-	-	Prof. Bissaia Barreto.
32350	Cura radical	"	10-5-938	1	-	-	-	"
32351	Cura radical	Cloreto de étilo.	10-5-938	1	-	-	-	"
32352	Cura radical	"	10-5-938	1	-	-	-	"
32353	Cura radical	"	10-5-938	1	-	-	-	"
32354	Cura radical	"	10-5-938	1	-	-	-	"
32355	Trepanação e drenagem	Clorofórmio.	10-5-938	1	-	-	-	Ass. Nunes da Costa.
32356	Kelotomia	Balsofórmio.	10-5-938	1	-	-	-	Ass. Tristão.
32357	Extirpação	Kéléne.	10-5-938	-	1	-	-	Ass. Nunes da Costa.
32358	Forceps	Balsofórmio.	10-5-938	1	-	-	-	Ass. Pedro dos Santos.
32359	Perineorrafia	"	10-5-938	1	-	-	-	Int. Maria Cândida.
32360	Forceps	Balsofórmio.	10-5-938	1	-	-	-	Ass. Albertino.
32361	Pleurotomia com ressecção de dois fragmentos de costela	Clorofórmio.	11-5-938	1	-	-	-	Prof. Angelo da Fonseca.
32362	Gastro-enterostomia transmesocólica (Von Hacker)	Raquistovaina.	11-5-938	1	-	-	-	"
32363	Trepanação	Cloreto de étilo.	11-5-938	1	-	-	-	Prof. Bissaia Barreto.
32364	Diatermo-coagulação	Clorofórmio.	11-5-938	1	-	-	-	"
32365	Extirpação	Cloreto de étilo.	11-5-938	1	-	-	-	"
32366	Extirpação da membrana quística com ressecção costal	Clorofórmio.	11-5-938	1	-	-	-	"
32367	Forceps com episiotomia unilateral	Balsofórmio.	11-5-938	1	-	-	-	Ass. Albertino.
32368	Amigdalectomia	Novocaina.	11-5-938	1	-	-	-	Ass. Nunes da Costa.
32369	Extirpação	"	11-5-938	1	-	-	-	Ass. Matos Beja.
32370	Cura radical	Cloreto de étilo.	12-5-938	1	-	-	-	Prof. Bissaia Barreto.
32371	Cura radical	"	12-5-938	1	-	-	-	"
32372	Gastro-enterostomia com laqueação do piloro	Raquistovaina.	12-5-938	-	-	-	1	"
32373	Gastro-enterostomia (Von Hacker)	"	12-5-938	1	-	-	-	"
32374	Gastro-enterostomia posterior com laqueação do piloro	"	12-5-938	-	-	-	1	"
32375	Cura radical	"	12-5-938	-	-	-	1	"
32376	Sutura da fístula por via transvesical	"	12-5-938	1	-	-	-	Prof. Angelo da Fonseca.
32377	Cura radical	Cloreto de étilo.	13-5-938	1	-	-	-	Ass. Nunes da Costa.
32378	Inversão da vaginal	"	13-5-938	1	-	-	-	"
32379	Trepanação	Clorofórmio.	13-5-938	-	-	-	1	"

Clinica	N.º	Sexo	Idade	Entrada	Saida (alta ou morte)	Diagnóstico
3.a C. h.	1292	M.	47	11-5-938	22-5-938	Hidrocele à direita.
U. h.	973	"	20	7-4-938	22-6-938	Fleimão profundo da nádega direita.
"	1295	"	31	11-5-938	6-6-938	Fleimão urinoso.
Banco.	7258	"	55	13-5-938	6-6-938	Fimosia com apêrto de prepúcio.
"	7258	"	55	13-5-938	6-6-938	Apêrto filiforme da uretra.
"	2086	F.	3	10-5-938	25-6-938	Fleimão do pescoço.
Q. C.	1305	"	14	5-5-938	31-5-938	Fenda da abóbada palatina.
3.a C. m.	1309	"	2	12-5-938	25-5-938	Fractura exposta do parietal.
"	1325	"	14	8-5-938	8-9-938	Osteomielite aguda da tibia esquerda.
3.ª m. m.	1045	"	37	12-4-938	6-6-938	Tuberculose pulmonar direita.
2.a C. m.	1348	"	42	11-5-938	26-5-938	Empiema da mastóide.
"	1191	"	27	28-4-938	26-5-938	Metro-anexite crónica.
"	1191	"	27	28-4-938	26-5-938	Apendicite crónica.
Q. C.	1367	"	17	11-5-938	4-6-938	Apendicite crónica.
3.a C. h.	954	M.	50	5-4-938	31-5-938	Úlcera piloro-duodenal.
"	1251	"	39	9-5-938	3-6-938	Hérnia inguinal à direita.
"	1319	"	14	13-5-938	20-5-938	Fractura do crânio.
2.ª C. h.	1290	"	17	12-5-938	6-6-938	Apendicite crónica.
L. h.	1317	"	22	14-5-938	16-5-938	Hipertrofia das amígdalas.
G.	1326	F.	56	9-5-938	15-5-938	Carcinoma do corpo do útero.
G.	1357	"	12	11-5-938	26-5-938	Apendicite.
C. O.	1389	"	21	14-5-938	31-5-938	Rigidez das partes moles.
Banco.	2165	"	12	14-5-938	2-7-938	Abcesso na coxa esquerda.
"	2136	M.	37	13-5-938	25-5-938	Quisto signovial do punho.
2.a C. h.	1325	"	16	16-5-938	28-5-938	Apendicite crónica.
"	1305	"	45	13-5-938	30-5-938	Hérnia inguinal à direita.
"	1305	"	45	13-5-938	30-5-938	Hérnia inguinal à esquerda.
Q. 2.	1424	"	38	16-5-938	15-6-938	Anexite aguda supurada à direita e apendicite.
2.a C. h.	1221	"	26	6-5-938	18-5-938	Luxação do ombro direito.
3.a C. m.	1244	F.	26	3-5-938	30-5-938	Tumor intra-abdominal.
"	1311	"	40	7-5-938	1-6-938	Quisto do ovário direito.
"	1311	"	40	7-5-938	1-6-938	Apendicite crónica.
Banco.	2055	M.	5	9-5-938	28-6-938	Adenite inguinal à direita.
"	2176	F.	41	16-5-938	27-6-938	Panarício no indicador direito.
Q. U.	774	M.	57	13-3-938	11-6-938	Doença do colo vesical.
"	1227	"	23	11-5-938	21-6-938	Pleurisia purulenta fistulizada à direita.
Q. 1.	1160	"	69	28-4-938	8-6-938	Varizes à esquerda.
3.a C. h.	1263	"	31	10-5-938	31-5-938	Ponta de hérnia à direita.
"	1263	"	31	10-5-938	31-5-938	Hérnia inguino-pública à esquerda.
"	1318	"	28	14-5-938	9-6-938	Varizes à direita.
"	1318	"	28	14-5-938	9-6-938	Varizes à esquerda.
2.a C. m.	1365	F.	30	11-5-938	1-6-938	Neoplasma da fossa ilíaca direita.
"	1242	"	47	3-5-938	8-6-938	Metroanexite crónica e pólopo uterino.
"	771	"	7	19-3-938	2-7-938	Perinefrite supurada à esquerda.
"	1372	"	10	12-5-938	28-5-938	Osteíte do perónio.
3.ª C. m.	1411	"	10	16-5-938	21-7-938	Fractura exposta do crânio.
C. O.	1417	"	35	17-5-938	8-6-938	Sofrimento fetal.
"	1414	"	22	17-5-938	30-5-938	Abôrto complicado de retenção.
"	1416	"	31	17-5-938	30-5-938	Apresentação transversa com procidência de braço e feto morto.
Banco.	2058	M.	10	9-5-938	10-6-938	Abcesso na região tibial anterior esquerda.
"	1173	"	38	16-5-938	2-7-938	Panarício do indicador.
3.a C. h.	782	"	42	19-3-938	6-6-938	Úlcera duodenal.
"	1241	"	38	16-5-938	10-6-938	Hérnia inguinal à esquerda.
2.a C. h.	1349	"	30	18-5-938	31-5-938	Hérnia inguinal à direita.
"	1339	"	26	17-5-938	31-5-938	Apendicite crónica.
"	1338	"	27	17-5-938	1-8-938	Pleurisia purulenta à direita.
"	1247	"	44	9-5-938	7-6-938	Hemorróides externas.
"	1348	"	18	18-5-938	31-5-938	Hérnia inguinal à esquerda.
"	1351	"	30	18-5-938	30-5-938	Varizes do membro inferior esquerdo.
1.a C. h.	1324	"	71	16-5-938	3-7-938	Panarício do dedo mínimo da mão direita.

N.º	Método e processo	Anestesia	Data	Resultado				Operador
				Curado	Melhorado	Mesmo estado	Falecido	
32380	Inversão da vaginal	Cloreto de étilo.	13-5-938	1	-	-	-	Ass. Nunes da Costa.
32381	Incisão e drenagem	»	13-5-938	1	-	-	-	Ass. Moraes Zamith.
32382	Incisão perineal	»	13-5-938	1	-	-	-	»
32383	Circuncisão	Novocaina.	13-5-938	1	-	-	-	»
32384	Meatotomia	»	13-5-938	1	-	-	-	»
32385	Incisão	Kéléne.	10-5-938	-	1	-	-	Ass. Nunes da Costa.
32386	Urano-estaflorrafia (p. Veau)	Clorofórmio.	13-5-938	1	-	-	-	Prof. Angelo da Fonseca.
32387	Trepanação e drenagem	»	13-5-938	1	-	-	-	Ass. Tristão.
32388	Trepanação e drenagem	Kéléne.	13-5-938	-	1	-	-	Ass. João Alarção.
32389	Frenicectomia	Novocaina.	13-5-938	-	1	-	+	Prof. Bissaia Barreto.
32390	Trepanação e drenagem	Clorofórmio.	13-5-938	1	-	-	-	»
32391	Histerectomia sub-total com ablação dos anexos	Raquistovaina.	13-5-938	1	-	-	-	»
32392	Apendicectomia	»	13-5-938	1	-	-	-	»
32393	Apendicectomia	»	13-5-938	1	-	-	-	»
32394	Gastro-enterostomia (Von Hacker)	»	14-5-938	1	-	-	-	Prof. Angelo da Fonseca.
32395	Cura radical	»	14-5-938	1	-	-	-	»
32396	Trepanação	Clorofórmio.	14-5-938	1	-	-	-	Ass. Nunes da Costa.
32397	Apendicectomia	Raquistovaina.	14-5-938	1	-	-	-	Prof. Bissaia Barreto.
32398	Amigdalectomia	»	14-5-938	1	-	-	-	»
32399	Histerectomia sub-total com ablação dos anexos	Éter.	14-5-938	-	-	-	1	Prof. Luiz Raposo.
32400	Apendicectomia	Clorofórmio.	14-5-938	1	-	-	-	»
32401	Episiotomia bilateral seguida de episiorrafia	»	14-5-938	1	-	-	-	Int. Lavinia.
32402	Incisão	Kéléne.	14-5-938	1	-	-	-	Ass. Nunes da Costa.
32403	Extirpação	Novocaina.	14-5-938	1	-	-	-	»
32404	Apendicectomia	Raquistovaina.	16-5-938	1	-	-	-	Prof. Bissaia Barreto.
32405	Cura radical	Cloreto de étilo.	16-5-938	1	-	-	-	»
32406	Cura radical	»	16-5-938	1	-	-	-	»
32407	Anexectomia e apendicectomia	Raquistovaina.	16-5-938	1	-	-	-	»
32408	Redução	Clorofórmio.	16-5-938	1	-	-	-	»
32409	Laparotomia exploradora	Raquistovaina.	16-5-938	1	-	-	-	Prof. Angelo da Fonseca.
32410	Nefrectomia	»	16-5-938	1	-	-	-	»
32411	Apendicectomia	»	16-5-938	1	-	-	-	»
32412	Incisão	Kéléne.	16-5-938	-	1	-	-	Ass. Nunes da Costa.
32413	Incisão	»	16-5-938	1	-	-	-	»
32414	Diatermo-coagulação	Novocaina.	17-5-938	1	-	-	-	Prof. Angelo da Fonseca.
32415	Ressecção costal e da pleura	Balsofórmio.	17-5-938	1	-	-	-	»
32416	Safanectomia interna	Cloreto de étilo.	17-5-938	1	-	-	-	Prof. Bissaia Barreto.
32417	Cura radical	»	17-5-938	-	1	-	-	Ass. Nunes da Costa.
32418	Cura radical	»	17-5-938	1	-	-	-	»
32419	Safanectomia	»	17-5-938	1	-	-	-	»
32420	Safanectomia	»	17-5-938	1	-	-	-	»
32421	Extirpação	Raquistovaina.	17-5-938	1	-	-	-	Prof. Bissaia Barreto.
32422	Histerectomia total com ablação dos anexos	»	17-5-938	1	-	-	-	»
32423	Incisão e drenagem	Kéléne.	17-5-938	1	-	-	-	»
32424	Curetagem	»	17-5-938	1	-	-	-	»
32425	Esquirolecctomia e drenagem	Clorofórmio.	17-5-938	1	-	-	-	Ass. Tristão.
32426	Forceps	Balsofórmio.	17-5-938	1	-	-	-	Ass. Pedro dos Santos.
32427	Curetagem uterina	Clorofórmio.	17-5-938	1	-	-	-	Ass. Abertino.
32428	Fetotomia cervical	Balsofórmio.	17-5-938	1	-	-	-	Prof. Novais e Sousa.
32429	Curetagem	Kéléne.	17-5-938	-	1	-	-	Ass. Nunes da Costa.
32430	Incisão	»	17-5-938	-	1	-	-	»
32431	Gastro-enterostomia (Von Hacker)	Raquistovaina.	18-5-938	1	-	-	-	Prof. Angelo da Fonseca.
32432	Cura radical	Cloreto de étilo.	18-5-938	1	-	-	-	»
32433	Cura radical	»	18-5-938	1	-	-	-	Prof. Bissaia Barreto.
32434	Apendicectomia	Raquistovaina.	18-5-938	1	-	-	-	»
32435	Pleurotomia com ressecção costal	Cloreto de étilo.	18-5-938	-	1	-	-	»
32436	Extirpação das hemorroidas	Raquistovaina.	18-5-938	-	1	-	-	»
32437	Cura radical	Cloreto de étilo.	18-5-938	1	-	-	-	»
32438	Safanectomia interna à esquerda	»	18-5-938	1	-	-	-	»
32439	Desarticulação do dedo	»	18-5-938	-	1	-	-	»

Clinica	N.º	Sexo	Idade	Entrada	Saída (alta ou morte)	Diagnóstico
Oft. h.	1354	F.	30	11-5-938	28-6-938	Daeriocistite crónica.
Q. C. M.	1420	»	47	17-5-938	5-6-938	Hérnia inguinal.
C. O.	1434	»	22	18-5-938	30-5-938	Sufrimento fetal.
Banco.	2272	M.	10 meses	23-5-938	29-6-938	Abcesso na fronte.
»	2274	F.	14	23-5-938	27-6-938	Abcesso no pé direito.
3.ª C. h.	1146	M.	54	20-4-938	5-6-938	Processo ulcerativo gastro-duodenal.
»	1275	»	7	11-5-938	5-6-938	Lábio leprino simples.
»	1294	»	53	12-5-938	31-5-938	Fistula peri-anal
»	1354	»	19	18-5-938	25-5-938	Hidrocele à direita.
»	1343	»	41	17-5-938	7-6-938	Hérnia inguino-púbica direita.
G.	1402	F.	38	26-5-938	23-5-938	Metrite hiperplásica.
»	1338	»	27	10-5-938	8-6-938	Metrite hiperplásica.
2.ª C. m.	1395	»	25	16-5-938	6-6-938	Apendicite crónica.
»	1409	»	21	17-5-938	1-6-938	Apendicite crónica.
»	1408	»	32	16-5-938	8-6-938	Metrite crónica.
»	1410	»	46	17-5-938	15-6-938	Metrite e anexite crónica bilateral.
2.ª C. h.	2787	M.	30	27-10-937	4-11-938	Fistula estercoral.
Q. 2.	1272	»	65	9-5-938	6-6-938	Hemorroidas.
3.ª C. h.	1277	»	22	10-5-938	2-6-938	Hérnia inguinal à esquerda.
»	1265	»	35	10-5-938	28-6-938	Fistula peri-anal.
»	1277	»	52	10-5-938	26-6-938	Hérnia inguinal à direita.
3.ª C. m.	1351	F.	31	11-5-938	30-5-938	Apendicite crónica.
»	1225	»	24	30-4-938	1-6-938	Cancro do estômago inoperável.
»	1471	»	21	21-5-938	5-7-938	Apendicite aguda com abscesso peri-apendicular.
»	1471	»	21	21-5-938	5-7-938	Anexite aguda à direita com abscesso do Douglas.
Q. 2.	1392	M.	78	6-5-938	5-6-938	Gangrena seca do pé esquerdo.
3.ª C. m.	1502	F.	27	22-5-938	6-6-938	Apendicite aguda.
»	1508	»	5	22-5-938	30-5-938	Fractura exposta do crânio.
3.ª C. h.	1353	M.	39	18-5-938	6-6-938	Hérnia inguinal à esquerda.
»	1353	»	39	18-5-938	6-6-938	Hérnia inguinal à direita.
»	1372	»	26	20-5-938	4-6-938	Hérnia inguinal à direita.
»	1372	»	26	20-5-938	4-6-938	Hérnia inguinal à esquerda.
»	1392	»	76	21-5-938	3-6-938	Hérnia inguinal à direita.
G.	1385	F.	62	14-5-938	12-7-938	Prolapso genital total.
Q. C. M.	1479	»	22	21-5-938	12-6-938	Apendicite crónica.
»	1477	»	40	22-5-938	16-6-938	Polipovolumoso em degenerescência implantado no fundo do útero.
»	1478	»	40	22-5-938	16-6-938	Prolapso da parede posterior da vagina.
C. O.	1418	»	32	17-5-938	30-5-938	Gravidez extra-uterina.
3.ª C. h.	1421	M.	30	24-5-938	26-7-938	Perfuração pilórica por úlcera.
»	1172	»	49	2-5-938	29-5-938	Fistula estercoral
2.ª C. h.	1361	»	24	19-5-938	8-6-938	Úlcera duodenal.
»	1400	»	16	23-5-938	7-6-938	Hérnia inguinal à esquerda.
»	1403	»	23	24-5-938	6-6-938	Hérnia inguinal à direita.
»	1404	»	54	24-5-938	3-6-938	Fleimão peri-anal.
C. O.	1466	F.	24	22-5-938	6-6-938	Hipotonia uterina com falta de rotação da cabeça fetal.
G.	1476	»	42	23-5-938	11-6-938	Metrite hemorrágica.
O. M.	1452	»	17	20-5-938	3-6-938	Nódulo na mama direita.
Banco.	2271	»	11	23-5-938	16-6-938	Abcesso na coxa direita.
»	2199	»	43	17-5-938	15-6-938	Adeno-fleimão da região supra-clavicular esquerda.
3.ª C. h.	1364	M.	16	19-5-938	6-6-938	Hérnia inguinal à direita.
»	1409	»	52	23-5-938	7-6-938	Hérnia inguinal à direita.
»	1406	»	34	24-5-938	31-5-938	Hidrocele à direita.
»	1408	»	34	24-5-938	31-5-938	Hidrocele à direita.
Banco.	2284	»	36	23-5-938	2-6-938	Quisto sebáceo da região xifóidea.
»	2304	»	50	24-5-938	6-6-938	Quisto sebáceo na região da fossa iliaca externa esquerda.
»	2335	»	40	25-5-938	9-6-938	Adenoma do seio direito.
Oft. m.	1400	F.	75	16-5-938	15-7-938	Catarata senil do O. direito.
»	1412	»	40	17-5-938	10-6-938	Catarata do O. direito.

Operação			Resultado				Operador	
N.º	Método e processo	Anestesia	Data	Curado	Resultado			
					Melhorado	Mesmo estado	Falecido	
32440	Dacriocistostomia	Novocaína.	18-5-938	1	-	-	-	Ass. Cunha Vaz.
32441	Cura radical	Raquistovaina.	18-5-938	1	-	-	-	Prof. Bissaia Barreto.
32442	Forceps com episiotomia bilateral seguida de episiorrafia	Balsofórmio.	18-5-938	1	-	-	-	Ass. Pedro dos Santos.
32443	Incisão	Kéléne.	18-5-938	1	-	-	-	Ass. Nunes da Costa.
32444	Incisão	»	18-5-938	-	1	-	-	»
32445	Gastro-enterostomia posterior, (Von. Hacker)	Raquistovaina.	19-5-938	1	-	-	-	Prof. Angelo da Fonseca.
32446	Autoplastia pelo processo de Veau	Clorofórmio.	19-5-938	1	-	-	-	»
32447	Excisão do trajecto fistuloso	Cloro de étilo.	19-5-938	1	-	-	-	Ass. Nunes da Costa.
32448	Inversão da vaginal	»	19-5-938	1	-	-	-	»
32449	Cura radical	»	19-5-938	1	-	-	-	»
32450	Curetagem	Eunarcon.	19-5-938	1	-	-	-	Ass. Matos Beja.
32451	Curetagem	»	19-5-938	1	-	-	-	»
32452	Apendicectomia	Raquistovaina.	19-5-938	1	-	-	-	Prof. Bissaia Barreto.
32453	Apendicectomia	»	19-5-938	1	-	-	-	»
32454	Histerectomia total	»	19-5-938	1	-	-	-	»
32455	Histerectomia total com ablação dos anexos	»	19-5-938	1	-	-	-	»
32456	Cura da fistula (Extra-peritoneal)	»	20-5-938	1	-	-	-	»
32457	Extirpação dos tumores hemorroidários	»	20-5-938	1	-	-	-	»
32458	Cura radical	Cloro de étilo.	20-5-938	1	-	-	-	Nunes da Costa.
32459	Excisão do trajecto fistuloso	»	20-5-938	1	-	-	-	»
32460	Cura radical	»	20-5-938	1	-	-	-	»
32461	Apendicectomia	Raquistovaina.	20-5-938	1	-	-	-	Prof. Angelo da Fonseca.
32462	Laparotomia exploradora	»	20-5-938	-	1	-	-	»
32463	Apendicectomia e drenagem	»	21-5-938	1	-	-	-	»
32464	Ablação do anexo direito e drenagem	»	21-5-938	1	-	-	-	»
32465	Simpatectomia peri-arterial da femoral à esquerda. Desarticulação do 4.º e 5.º dedos do pé	»	21-5-938	-	1	-	-	»
32466	Apendicectomia aguda	»	22-5-938	1	-	-	-	»
32467	Trepanação e drenagem	Clorofórmio.	22-5-938	1	-	-	-	Ass. Tristão.
32468	Cura radical	Cloro de étilo.	23-5-938	1	-	-	-	Nunes da Costa.
32469	Cura radical	»	23-5-938	1	-	-	-	»
32470	Cura radical	»	23-5-938	1	-	-	-	»
32471	Cura radical	»	23-5-938	1	-	-	-	»
32472	Cura radical	»	23-5-938	1	-	-	-	»
32473	Histerectomia vaginal e colpo-perineorrafia	Raquistovaina.	23-5-938	1	-	-	-	Prof. Luis Raposo.
32474	Apendicectomia	»	23-5-938	1	-	-	-	Prof. Bissaia Barreto. }
32475	Histerectomia	»	23-5-938	1	-	-	-	»
32476	Colpo-perineorrafia	»	23-5-938	1	-	-	-	»
32477	Histerectomia sub-total	Éter.	23-5-938	-	-	1	-	Prof. Novais e Sousa.
32478	Excisão da úlcera, sutura transversal em dois planos. Gastro-enterostomia transmesocólica posterior (Von Hacher)	Raquistovaina.	24-5-938	1	-	-	-	Prof. Angelo da Fonseca.
32479	Enterostomia latero-lateral	»	24-5-938	1	-	-	-	»
32480	Gastro-enterostomia (Von Hacker com laqueação piloro)	»	24-5-938	1	-	-	-	Prof. Bissaia Barreto.
32481	Cura radical	Cloro de étilo.	24-5-938	1	-	-	-	»
32482	Cura radical	»	24-5-938	1	-	-	-	»
32483	Incisão e drenagem	»	24-5-938	1	-	-	-	»
32484	Forceps com episiotomia bilateral	Clorofórmio.	24-5-938	1	-	-	-	Ass. Pedro dos Santos.
32485	Curetagem	Cloro de étilo.	24-5-938	1	-	-	-	Prof. Luis Raposo.
32486	Ablação	Novocaína.	24-5-938	1	-	-	-	Ass. Matos Beja.
32487	Incisão	Kéléne.	24-5-938	1	-	-	-	Ass. Nunes da Costa.
32488	Incisão	»	24-5-938	1	-	-	-	»
32489	Cura radical	Cloro de étilo.	25-5-938	1	-	-	-	»
32490	Cura radical	»	25-5-938	1	-	-	-	»
32491	Inversão da vaginal	»	25-5-938	1	-	-	-	»
32492	Inversão da vaginal	»	26-5-938	1	-	-	-	»
32493	Extirpação	Novocaína.	25-5-938	1	-	-	-	»
32494	Extirpação	»	25-5-938	1	-	-	-	»
32495	Extirpação	»	25-5-938	-	1	-	-	»
32496	Extracção combinada	»	25-5-938	1	-	-	-	Ass. Cunha Vaz.
32497	Extracção extra-capsular com iridotomia	»	25-5-938	1	-	-	-	»

Clinica	N.º	Sexo	Idade	Entrada	Saída (alta ou morte)	Diagnóstico
Oft. m.	1451	F.	66	20-5-938	10-6-938	Dacriocistite crónica e úlcera da cornea do olho esquerdo.
2.a C. m.	1390	"	22	16-5-938	5-6-938	Apendicite crónica.
"	1429	"	23	18-5-938	4-6-938	Apendicite crónica.
"	1398	"	26	16-5-938	5-6-938	Apendicite crónica.
"	1237	"	5 meses	7-5-938	1-6-938	Imperfuração anal.
C. O.	1506	"	19	25-5-938	6-6-938	Apresentação púlvica.
3.a C. h.	1226	M.	26	6-5-938	21-6-938	Apendicite crónica.
Q. 2.	1425	"	40	16-5-938	19-6-938	Colecistite calculosa.
2.a C. m.	1488	F.	65	24-5-938	10-6-938	Carcinoma da mama esquerda.
"	1488	"	65	24-5-938	10-6-938	Varizes da perna esquerda.
"	1375	"	38	13-5-938	7-6-938	Metro-anexite crónica.
"	1125	"	37	22-4-938	6-6-938	Lipoma do joelho direito.
Banco.	2353	"	18	26-5-938	11-7-938	Panarício no 4.º dedo da mão.
"	2054	M.	16	26-5-938	28-6-938	Papiloma corneo na face.
2.a C. h.	1418	"	45	25-5-938	10-6-938	Hérnia inguinal à esquerda.
"	1401	"	19	23-5-938	31-8-938	Pleurisia à esquerda.
"	1417	"	26	25-5-938	28-5-938	Hidrocelo à direita.
"	1433	"	36	26-5-938	24-6-938	Apendicite crónica.
"	1432	"	29	26-5-938	10-6-938	Apendicite crónica.
"	1418	"	45	25-5-938	10-6-938	Hérnia inguinal directa à direita.
3.a C. h.	1447	"	35	27-5-938	7-6-938	Hérnia inguinal estrangulada à direita.
Q. 2.	1309	"	68	6-5-938	17-6-938	Carcinoma do ovário.
C. O.	1415	F.	23	17-5-938	8-6-938	Rigidez das partes moles.
"	1542	"	20	27-5-938	20-6-938	Aperto da bacia.
"	1523	"	32	26-5-938	5-6-938	Abórto complicado de retenção.
"	1256	"	27	30-5-938	7-6-938	Abórto complicado de retenção.
"	1525	"	20	26-5-938	23-8-938	Sofrimento fetal.
3.a C. m.	1455	"	2	27-5-938	7-6-938	Fractura do crânio.
Banco.	2294	"	25	24-5-938	6-6-938	Fibroma da região pre-auricular direita
"	2050	"	20	26-5-938	6-6-938	Fragmento de agulha na mão direita.
2.a C. m.	1486	"	34	24-5-938	9-6-938	Fistula peri-anal.
"	1349	"	31	11-5-938	11-6-938	Apendicite crónica.
"	1532	"	57	26-5-938	7-6-938	Mastoidite fistulada à direita.
"	1513	"	26	26-5-938	15-6-938	Hipertrofia das amígdalas.
Q. 1.	1458	M.	23	27-5-938	11-8-938	Abcesso perianal.
U. h.	1385	"	43	21-5-938	18-6-938	Fistula peri-anal.
2.a C. h.	1445	"	28	27-5-938	18-6-938	Hérnia epigástrica.
"	1322	"	56	14-5-938	13-6-938	Hérnia inguinal à direita.
"	1449	"	42	28-5-938	13-6-938	Hérnia inguinal à direita.
2.a C. m.	1407	F.	37	16-5-938	9-6-938	Papeira parenquimatosa.
C. O.	1560	"	39	30-5-938	26-6-938	Rutura uterina e viciação púlvica.
"	1559	"	36	30-5-938	3-7-938	Viciação púlvica.
Banco.	2359	M.	8	30-5-938	30-5-938	Osteomielite da perna esquerda.
"	2403	"	31	30-5-938	28-6-938	Abcesso na mão esquerda.
3.a C. h.	1058	"	40	19-4-938	18-6-938	Úlcera piloro-duodenal.
"	613	"	30	3-3-938	30-6-938	Estenose pilórica.
U. h.	1207	"	72	10-5-938	2-8-938	Adenoma do colo vesical.
"	493	"	30	17-2-938	1-7-938	Pionefrose coli-bacilar direita.
Opl. h.	1460	F.	74	21-5-938	8-6-938	Catarata senil.
U. m.	1312	"	44	7-5-938	7-7-938	Ptose renal direita.
"	1475	"	23	23-5-938	6-9-938	Tuberculose renal.
3.a C. h.	1442	"	38	19-5-938	16-6-938	Metro-anexite crónica.
"	1442	"	35	19-5-938	16-6-938	Apendicite crónica.
"	1554	"	51	30-5-938	15-6-938	Varizes do membro inferior direito.
"	1469	"	43	23-5-938	17-6-938	Prolapso do títere e polipo do focinho do tenca.
"	1534	"	46	27-5-938	12-6-938	Quisto da tiroide.
2.a C. h.	1448	M.	66	28-5-938	2-6-938	Luxação escapulo-humeral direita,
"	1434	"	20	26-5-938	16-6-938	Úlcera do bolbo duodenal.
"	1480	"	41	31-5-938	14-6-938	Hérnia inguinal à esquerda.
"	757	"	10	17-3-938	21-7-938	Pneumotorax e derrame pleural.

N.º	Método e processo	Anestesia	Data	Resultado			Operador
				Curado	Melhorado	Mesmo estado	
				Falecido			
32488	Extirpação do saco	Novocaina.	25-5-938	1	-	-	Ass. Cunha Vaz.
32499	Apendicectomia	Raquistovaina.	25-5-938	1	-	-	Prof. Angelo da Fonseca.
32500	Apendicectomia	»	25-5-938	1	-	-	»
32501	Apendicectomia	»	25-5-938	1	-	-	»
32502	Desbridamento	Clorofórmio.	25-5-938	1	-	-	»
32503	Manobra de Mauriceau	-	25-5-938	1	-	-	Int. Maria Cândida.
32504	Apendicectomia	Raquistovaina.	26-5-938	1	-	-	Prof. Angelo da Fonseca.
32505	Colecistectomia	»	26-5-938	1	-	-	Prof. Bissaia Barreto.
32506	Amputação do seio com esvaziamento ganglionar	Cloreto de étilo.	26-5-938	1	-	-	»
32507	Safenectomia	»	26-5-938	1	-	-	»
32508	Histerectomia sub-total com ablação dos anexos	Raquistovaina.	26-5-938	1	-	-	»
32509	Ablação	Cloreto de étilo.	26-5-938	1	-	-	»
32510	Incisão	Kèléne.	26-5-938	1	-	-	Ass. Nunes da Costa.
32511	Excisão. Cauterização	Novocaina.	26-5-938	-	1	-	»
32512	Cura radical.	Cloreto de étilo.	27-5-938	1	-	-	Prof. Bissaia Barreto.
32513	Pleurotomia com ressecção costal	»	27-5-938	1	-	-	»
32514	Cura com inversão da vaginal	»	27-5-938	1	-	-	»
32515	Apendicectomia	Raquistovaina.	27-5-938	1	-	-	»
32516	Apendicectomia	»	27-5-938	1	-	-	»
32517	Cura radical.	Cloreto de étilo.	27-5-938	1	-	-	»
32518	Kelotomia. Cura radical.	Raquistovaina	27-5-938	1	-	-	Ass. Nunes da Costa.
32519	Ablação	Éter.	27-5-938	-	1	-	Prof. Luiz Raposo.
32520	Episiotomia seguida de episiorrafia	-	27-5-938	1	-	-	Int. Lavinia.
32521	Operação Cesariana do corpo	Clorofórmio.	27-5-938	1	-	-	Prof. Novais e Sousa.
32522	Curetagem uterina	-	27-5-938	1	-	-	Int. Lavinia.
32523	Curetagem uterina	-	27-5-938	1	-	-	Int. Maria Cândida.
32524	Forceps com episiotomia bilateral	Balsofórmio.	27-5-938	1	-	-	Prof. Novais e Sousa.
32525	Trepanação	Clorofórmio.	27-5-938	1	-	-	Ass. Tristão.
32526	Extirpação	Novocaina.	27-5-938	-	1	-	Ass. Nunes da Costa.
32527	Extracção	»	27-5-938	1	-	-	»
32528	Excisão	Clorofórmio.	28-5-938	1	-	-	Prof. Bissaia Barreto.
32529	Apendicectomia	Raquistovaina.	28-5-938	1	-	-	»
32530	Antrotomia	Clorofórmio.	28-5-938	1	-	-	»
32531	Diatermo-coagulação	-	28-5-938	1	-	-	»
32532	Excisão. Desbridamento	Cloreto de étilo.	28-5-938	1	-	-	Prof. Angelo da Fonseca.
32533	Excisão	»	30-5-938	1	-	-	»
32534	Cura radical.	Raquistovaina.	30-5-938	1	-	-	Prof. Bissaia Barreto.
32535	Cura radical.	»	30-5-938	1	-	-	»
32536	Cura radical.	»	30-5-938	1	-	-	»
32537	Tiroidectomia parcial	Local.	30-5-938	1	-	-	»
32538	Cesariana seguida de histerectomia	Balsofórmio.	30-5-938	1	-	-	Prof. Novais e Sousa.
32539	Cesariana do segmento inferior	»	30-5-938	1	-	-	»
32540	Incisão	Kèléne.	30-5-938	-	1	-	Ass. Nunes da Costa.
32541	Incisão	»	31-5-938	-	1	-	»
32542	Gastro-enterostomia posterior (Von Hacker).	Raquistovaina.	30-5-938	1	-	-	Prof. Angelo da Fonseca.
32543	Gastro-enterostomia posterior (Von Hacker).	»	31-5-938	1	-	-	»
32544	Adenomectomia transvesical.	Stovaina.	31-5-938	1	-	-	»
32545	Nefrectomia lombar	Balsofórmio.	31-5-938	1	-	-	»
32546	Extração extra-capsular do olho direito e iridotomia	-	31-5-938	1	-	-	Ass. Cunha Vaz.
32547	Nefropexia	»	31-5-938	1	-	-	Prof. Angelo da Fonseca.
32548	Nefrectomia lombar	»	31-5-938	1	-	-	»
32549	Histerectomia total com ablação dos anexos.	Raquistovaina.	31-5-938	1	-	-	Prof. Bissaia Barreto.
32550	Apendicectomia	»	31-5-938	1	-	-	»
32551	Safenectomia interna à direita	Kèléne.	31-5-938	1	-	-	»
32552	Extirpação do polipo e colpoperineorrafia	Raquistovaina.	31-5-938	1	-	-	»
32553	Enucleação	Local.	31-5-938	1	-	-	»
32554	Redução	Cloreto de étilo.	1-6-938	1	-	-	»
32555	Gastro-enterostomia (Von Hacker) com laqueação do piloro.	Raquistovaina.	1-6-938	1	-	-	»
32556	Cura radical.	Cloreto de étilo.	1-6-938	1	-	-	»
32557	Pleurotomia inter-costal.	Novocaina.	31-6-938	1	-	-	»

Clínica	N.º	Sexo	Idade	Entrada	Saída (alta ou morte)	Diagnóstico
2.a C. h.	1382	M.	27	19-5-938	24-6-938	Pé disforme com osteíte do 3.º metatársico.
»	1481	»	28	31-5-938	31-6-938	Hérnia inguinal à esquerda.
»	1481	»	28	31-5-938	31-6-938	Ectopia testicular direita.
»	1481	»	28	31-5-938	31-6-938	Hérnia inguinal à direita.
»	1481	»	28	31-5-938	31-6-938	Ectopia testicular esquerda.
1.a C. h.	1462	»	25	30-5-938	21-6-938	Trajectos fistulosos na face interna da perna direita.
3.a C. h.	972	»	17	6-4-938	29-6-938	Gangrena da metade anterior do pé esquerdo.
»	1173	»	12	2-5-938	21-6-938	Osteíte do fémur esquerdo.
»	1176	»	24	2-5-938	19-6-938	Osteíte do fémur esquerdo.
»	368	»	14	5-2-938	15-7-938	Osteomielite da tibia esquerda.
»	1890	»	13	23-5-938	30-6-938	Osteíte da tibia esquerda.
C. O.	1575	F.	21	31-5-938	15-6-938	Rotura do períneo de 1.º grau.
»	2673	»	49	31-5-938	18-6-938	Retenção pós-abórto.
G.	1862	»	42	11-5-938	30-6-938	Mioma do corpo do útero.
Banco.	2871	»	60	29-5-938	27-6-938	Quisto sebáceo no dorso.
»	2455	M.	13 meses	1-6-938	24-6-938	Fleimão da perna direita.
»	2458	F.	57	1-6-938	1-6-938	Antraz na nuca.
O. T. H.	1355	M.	29	18-5-938	22-12-938	Pseudartrose do humero esquerdo
Q. 1.	1593	»	42	30-5-938	9-7-938	Apendicite crónica.
3.a C. h.	1512	»	54	2-6-938	15-6-938	Hérnia inguinal estrangulada.
C. O.	1506	F.	18	1-6-938	11-6-938	Apesentação pélvica.
G.	1505	»	43	25-5-938	22-6-938	Mioma do corpo do útero.
»	1384	»	34	14-5-938	14-6-938	Apendicite crónica.
2.a C. m.	1538	»	51	27-5-938	16-6-938	Hérnia inguinal externa-direita.
»	1565	»	30	31-5-938	15-6-938	Hérnia crural à direita.
»	1583	»	46	1-6-938	16-6-938	Hérnia crural à direita.
Q. C.	1595	»	49	31-5-938	25-6-938	Apendicite crónica.
»	1592	»	49	31-5-938	25-6-938	Metro-anexite bilateral e mioma uterino.
Banco.	2468	M.	7	2-6-938	28-6-938	Abcesso no pé esquerdo.
2.a C. h.	1511	»	51	2-6-938	17-6-938	Varicocelo à esquerda.
»	1463	»	16	30-5-938	17-6-938	Hérnia inguinal à esquerda.
»	1511	»	51	2-6-938	17-6-938	Hérnia inguinal à esquerda.
3.a C. h.	1471	»	42	30-5-938	21-6-938	Varizes na perna esquerda.
»	1471	»	42	30-5-938	21-6-938	Varizes na perna direita.
»	1472	»	47	30-5-938	18-6-938	Varizes da perna direita.
»	1472	»	47	30-5-938	18-6-938	Varizes da perna esquerda.
2.a C. m.	1470	F.	37	23-5-938	17-6-938	Pólipos uterinos.
Banco.	1484	M.	7	3-6-938	22-6-938	Abcesso no couro cabeludo.
3.a C. h.	1424	»	14	25-5-938	20-6-938	Hérnia inguinal à direita.
»	1701	»	33	1-6-938	28-6-938	Hérnia inguinal à direita.
»	1473	»	30	20-5-938	15-6-938	Hérnia inguinal esquerda.
»	1407	»	24	25-5-938	10-6-938	Quisto na região infra-hióida.
»	2470	»	13	30-5-938	16-6-938	Kelóide do lábio superior.
»	1500	»	56	1-6-938	10-6-938	Osteíte do auricular direito.
2.a C. m.	1515	F.	55	20-5-938	28-6-938	Úlcera varicosa da perna direita.
C. O.	1611	»	35	3-6-938	22-6-938	Apesentação cefálica com feto morto
Q. 1.	1517	M.	47	2-6-938	1-7-938	Apendicite crónica.
2.a C. h.	1553	»	64	5-6-938	22-6-938	Hérnia inguinal à direita.
»	1538	»	64	5-6-938	22-6-938	Hidrocelo à direita.
U. h.	1412	»	25	24-5-938	1-7-938	Orchoepidídímite tuberculosa esquerda.
»	1465	»	52	29-5-938	8-8-938	Fleimão urinoso.
2.a C. m.	1613	F.	24	4-6-938	8-6-938	Adenoma da mama esquerda.
»	1614	»	34	4-6-938	20-6-938	Mastite cancerosa à esquerda.
»	1428	»	10	18-5-938	27-6-938	Apendicite crónica.
Banco.	2610	M.	31	6-6-938	28-6-938	Condiloma peri-anal.
»	7153	»	33	17-6-938	30-7-938	Apérto do meato.
L. h.	1598	»	82	2-6-938	10-6-938	Quisto dentário no maxilar superior direito.
»	1550	»	9	7-6-938	8-7-938	Mastoidite à direita.
2.a C. h.	1528	»	33	6-6-938	2-7-938	Apendicite crónica.
»	1505	»	60	1-6-938	20-6-938	Estenose pilórica.

N.º	Método e processo	Anestesia	Data	Resultado				Operador
				Curado	Melhorado	Mesmo estado	Falecido	
32568	Desarticulação de Lisfranc	Cloreto de étilo.	1-6-938	1	-	-	-	Prof. Bissaia Barreto.
32569	Cura radical	Clorofórmio.	1-6-938	1	-	-	-	
32560	Orquidopexia	>	1-6-938	1	-	-	-	
32561	Cura radical	>	1-6-938	1	-	-	-	
32562	Orquidopexia	>	1-6-938	1	-	-	-	
32563	Desbridamento	Cloreto de étilo.	1-6-938	1	-	-	-	
32564	Desarticulação mixta-metatarso-falângica	>	1-6-938	1	-	-	-	Ass. Nunes da Costa.
32565	Sequestrectomia e drenagem	>	1-6-938	1	-	-	-	
32566	Trepanação sequestrectomia e drenagem	>	1-6-938	1	-	-	-	
32567	Trepanação, sequestrectomia e drenagem	>	1-6-938	1	-	-	-	
32568	Trepanação, sequestrectomia e drenagem	>	1-6-938	1	-	-	-	
32569	Perineorrafia	-	1-6-938	1	-	-	-	Int. Lavinia.
32570	Revisão uterina	-	1-6-938	-	-	1	-	Ass. Pedro dos Santos.
32571	Histerectomia sub-total com ablação dos anexos	Éter.	1-6-938	1	-	-	-	Prof. Alvaro de Matos.
32572	Extirpação	Novocaína.	1-6-938	1	-	-	-	Ass. Nunes da Costa.
32573	Incisão e drenagem	Kélène.	1-6-938	-	1	-	-	
32574	Cauterização	-	1-6-938	-	-	1	-	
32575	Transplantação óssea	Balsofórmio.	2-6-938	1	-	-	-	Prof. Angelo da Fonseca.
32576	Apendicectomia	Raquistovaina.	2-6-938	1	-	-	-	Prof. Bissaia Barreto.
32577	Cura radical	Cloreto de étilo.	2-6-938	1	-	-	-	Ass. Nunes da Costa.
32578	Manobra de Mauriceau	-	2-6-938	1	-	-	-	Prof. Novais e Sousa.
32579	Histerectomia sub-total com ablação dos anexos (Hartereeau)	Raquistovaina.	2-6-938	1	-	-	-	Ass. Luiz Raposo.
32580	Apendicectomia (Jalaguier)	>	2-6-938	1	-	-	-	
32581	Cura radical	Kélène.	2-6-938	1	-	-	-	Prof. Bissaia Barreto.
32582	Cura radical	>	2-6-938	1	-	-	-	
32583	Cura radical	>	2-6-938	1	-	-	-	
32584	Apendicectomia	Raquistovaina.	2-6-938	1	-	-	-	
32585	Histerectomia sub-total com ablação dos anexos	>	2-6-938	1	-	-	-	
32586	Incisão	Kélène.	2-6-938	-	1	-	-	Ass. Nunes da Costa.
32587	Ressecção das veias espermáticas	Cloreto de étilo.	3-6-938	1	-	-	-	Prof. Bissaia Barreto.
32588	Cura radical	>	3-6-938	1	-	-	-	
32589	Cura radical	>	3-6-938	1	-	-	-	
32590	Safenectomia	>	3-6-938	1	-	-	-	Ass. Nunes da Costa.
32591	Safenectomia	>	3-6-938	1	-	-	-	
32592	Safenectomia	>	3-6-938	-	1	-	-	
32593	Safenectomia	>	3-6-938	-	1	-	-	
32594	Histerectomia total	Raquistovaina.	3-6-938	1	-	-	-	Prof. Bissaia Barreto.
32596	Incisão	Kélène.	3-6-938	-	1	-	-	Ass. Nunes da Costa.
32596	Cura radical	Cloreto de étilo.	4-6-938	1	-	-	-	
32597	Cura radical	>	4-6-938	1	-	-	-	
32598	Cura radical	>	4-6-938	1	-	-	-	
32599	Extirpação	>	4-6-938	1	-	-	-	
32600	Extirpação	>	4-6-938	1	-	-	-	
32601	Amputação do dedo	>	4-6-938	1	-	-	-	
32602	Safenectomia	Kélène.	4-6-938	-	1	-	-	Prof. Bissaia Barreto.
32603	Craniotomia em feto morto	Balsofórmio.	4-6-938	1	-	-	-	Ass. Pedro dos Santos.
32604	Apendicectomia	Éter.	6-6-938	1	-	-	-	Prof. Bissaia Barreto.
32605	Cura radical	Cloreto de étilo.	6-6-938	1	-	-	-	
32606	Cura radical	>	6-6-938	1	-	-	-	
32607	Castração	Raquistovaina.	6-6-938	1	-	-	-	Ass. Morais Zamith.
32608	Incisão perineal	Cloreto de étilo.	6-6-938	1	-	-	-	
32609	Extirpação	Kélène.	6-6-938	1	-	-	-	Prof. Bissaia Barreto.
32610	Amputação do seio com esvaziamento axilar	>	6-6-938	1	-	-	-	
32611	Apendicectomia	Clorofórmio.	6-6-938	1	-	-	-	
32612	Excisão	Novocaína.	6-6-938	-	1	-	-	Ass. Nunes da Costa.
32613	Meatotomia	>	6-6-938	-	1	-	-	Ass. Morais Zamith.
32614	Curetagem e extracção de raízes dentárias	Clorofórmio.	7-6-938	1	-	-	-	Prof. Bissaia Barreto.
32615	Antrotomia e curetagem	>	7-6-938	1	-	-	-	
32616	Apendicectomia	Raquistovaina.	7-6-938	1	-	-	-	
32617	Gastro-enterostomia (Von Hacker)	>	7-6-938	1	-	-	-	

Clinica	N.º	Sexo	Idade	Entrada	Saída (alta ou morte)	Diagnóstico
U. h.	1537	M.	29	6-6-938	18-6-938	Varicocele à esquerda.
3.ª C. h.	1565	"	5	7-6-938	18-7-938	Fractura do frontal.
"	1585	"	48	7-6-938	21-6-938	Fractura exposta do frontal e parietal direitos.
3.ª C. m.	1520	F.	38	26-5-938	12-6-938	Apêndice crónica.
"	1520	"	38	26-5-938	12-6-938	Fibromioma uterino.
"	1376	"	22	13-5-938	20-6-938	Apêndice crónica.
Banco.	2527	M.	30	7-6-938	16-7-938	Abcesso na mão direita.
U. h.	1352	"	49	7-6-938	23-6-938	Varicocele à esquerda.
3.ª C. h.	955	"	56	5-4-938	28-6-938	Úlcera da pequena curvatura e bolso duodenal.
Q. I.	1589	"	78	6-6-938	5-10-938	Fleimão peri-anal.
3.ª C. h.	1564	"	9	7-6-938	18-6-938	Fractura do parietal direito.
Q. I.	1570	"	58	7-6-938	30-6-938	Hérnia inguinal direita recidivada.
Oftalmogia.	718	F.	61	14-3-938	22-6-938	Ectropion recidivante.
Banco.	2546	M.	45	8-6-938	17-7-938	Panarício no 3.º dedo da mão direita.
"	2550	F.	22	8-6-938	1-7-938	Abcesso no braço esquerdo.
"	2555	M.	19	8-6-938	20-6-938	Abcesso do membro inferior esquerdo.
"	2557	"	18	8-6-938	8-6-938	Abcesso na região ilíaca esquerda.
O. T. H.	1310	"	20	13-5-938	7-7-938	Fistula na face anterior do braço esquerdo.
"	1514	"	16	2-6-938	21-6-938	Fractura do olecrânio direito.
L. h.	1475	"	34	30-5-938	29-6-938	Apêndice crónica.
3.ª C. h.	1306	"	45	13-5-938	9-6-938	Cancro do estômago.
Q. I.	1578	"	83	7-6-938	24-6-938	Hérnia inguinal direita estrangulada.
C. O.	1663	F.	34	9-6-938	19-6-938	Aborto complicado de retenção.
"	1668	"	34	9-6-938	19-6-938	Anemia aguda.
G.	1605	"	34	2-6-938	23-6-938	Mioma do corpo do útero.
"	1588	"	16	1-6-938	20-6-938	Apêndice.
Banco.	2588	M.	41	9-6-938	9-7-938	Fleimão da mão esquerda.
"	7281	"	18	6-6-938	2-7-938	Fimosia congénita.
3.ª C. h.	15-6	"	43	4-6-938	20-7-938	Gangrena hiper-aguda da perna direita.
3.ª C. m.	1681	F.	20 meses	10-6-938	10-6-938	Croup.
"	1571	"	16	31-5-938	20-6-938	Apêndice crónica.
"	1516	"	45	26-5-938	30-6-938	Prolapso total do útero.
"	1549	"	24	28-5-938	14-6-938	Oclusão intestinal.
2.ª C. m.	1599	"	70	2-6-938	27-6-938	Prolapso do útero.
"	1600	"	35	2-6-938	23-6-938	Apêndice crónica.
"	1598	"	29	2-6-938	21-7-938	Quisto hidático do pulmão direito.
C. O.	1661	"	33	9-6-938	27-6-938	Falta de progressão da cabeça fetal, hipotonia uterina.
"	1638	"	30	7-6-938	20-6-938	Rigidez das partes moles.
Banco.	2601	"	8	10-6-938	27-6-938	Abcesso no pé direito.
3.ª C. h.	1455	M.	27	31-5-938	27-6-938	Apêndice crónica.
"	1405	"	23	24-5-938	1-7-938	Apêndice crónica.
U. h.	930	"	35	21-3-938	13-8-938	Hidro-pneumose por vaso anómalo à esquerda.
2.ª C. h.	1590	"	65	7-6-938	24-6-938	Varizes da perna direita.
C. O.	1692	F.	22	11-6-138	11-6-938	Sufrimento fetal, falta de rotação da cabeça.
3.ª C. m.	1557	"	64	30-5-938	23-6-938	Hérnia da linha branca.
Banco.	2608	M.	29	11-6-938	11-6-938	Unha encravada no 1.º dedo do pé direito.
3.ª C. h.	1548	"	35	7-6-938	19-6-938	Apêndice crónica.
"	1452	"	28	25-5-938	13-7-938	Apêndice crónica.
"	1435	"	22	26-5-938	1-7-938	Apêndice crónica.
"	1225	"	32	6-5-938	1-7-938	Apêndice crónica.
U. h.	1607	"	21	13-6-938	7-10-938	Rotura traumática da uretra.
3.ª C. h.	1624	"	41	12-6-938	25-6-938	Fractura exposta do crânio.
G.	1401	F.	45	16-5-938	30-6-938	Mioma do corpo uterino.
"	1671	"	37	10-6-938	27-6-938	Apêndice.
"	1650	"	39	8-6-938	17-6-938	Metrite hiperplásica.
Q. C.	1694	"	48	8-6-938	1-8-938	Eventração post-operatória.
3.ª C. m.	1690	"	6	12-6-938	29-6-938	Fractura do crânio.
Banco.	2654	M.	2	8-6-938	28-6-938	Fleimão da região supra-external.
"	2630	"	14	13-6-938	13-6-938	Furúnculo antracóide na nuca.

N.º	Método e processo	Anestesia	Data	Resultado				Operador
				Curado	Melhorado	Mesmo estado	Falecido	
32618	Ressecção do plexo varicoso	Raquistovaina.	7-6-938	1	-	-	-	Ass. Moraes Zamith.
32619	Trepanação	Clorofórmio.	7-6-938	1	-	-	-	Ass. Nunes da Costa.
32620	Trepanação	"	7-6-938	1	-	-	-	"
32621	Apendicectomia	Raquistovaina.	7-6-938	-	1	-	-	Prof. Angelo da Fonseca.
32622	Histerectomia total.	"	7-6-938	-	1	-	-	"
32623	Apendicectomia	"	7-6-938	1	-	-	-	"
32624	Incisão	Kêléne.	7-6-938	-	1	-	-	Ass. Nunes da Costa.
32625	Extirpação das veias do cordão, inversão da vaginal e sus- pensão do testículo	Clorofo de étlio.	8-6-938	1	-	-	-	Prof. Angelo da Fonseca.
32626	Gastro-enterostomia posterior (Von Hacker)	Percaína.	8-6-938	1	-	-	-	"
32627	Incisão e desbridamento	Clorofo de étlio.	8-6-938	1	-	-	-	"
32628	Trepanação	Clorofórmio	8-6-938	1	-	-	-	Ass. Nunes da Costa
32629	Cura radical	Raquistovaina.	8-6-938	1	-	-	-	Prof. Bissaiia Barreto.
32630	Blefaroplastia	Novocaína.	8-6-938	-	1	-	-	Ass. Cunha Vaz.
32631	Incisão	Kêléne.	8-6-938	1	-	-	-	Ass. Nunes da Costa.
32632	Incisão	"	8-6-938	1	-	-	-	"
32633	Incisão e drenagem	"	8-6-938	-	1	-	-	"
32634	Incisão e drenagem	"	8-6-938	-	1	-	-	"
32635	Excisão do tracto fistuloso.	Clorofórmio.	9-6-938	1	-	-	-	Ass. João Alarcão.
32636	Osteofintese	Clorofórmio.	9-6-938	1	-	-	-	Prof. Angelo da Fonseca.
32637	Apendicectomia	Raquistovaina.	9-6-938	1	-	-	-	"
32638	Gastro-enterostomia posterior transmesocólica (Von Hacker).	Percaína.	9-6-938	-	-	-	1	"
32639	Cura radical.	Novocaína.	9-6-938	1	-	-	-	Prof. Bissaiia Barreto.
32640	Curetagem uterina	-	9-6-938	1	-	-	-	Ass. Abertino.
32641	Transfusão de sangue	-	9-6-938	1	-	-	-	"
32642	Histerectomia sub-total com ablação bilateral dos anexos .	Balsofórmio.	9-6-938	1	-	-	-	Prof. Luiz Raposo.
32643	Apendicectomia	Raquistovaina.	9-6-938	1	-	-	-	"
32644	Incisão e drenagem	Kêléne.	9-6-938	1	-	-	-	Ass. Nunes da Costa.
32645	Circuncisão	Novocaína.	9-6-938	1	-	-	-	Ass. Moraes Zamith.
32646	Amputação pelo terço médio da coxa direita	Clorofo de étlio.	10-6-938	1	-	-	-	Ass. Nunes da Costa.
32647	Traquiectomia	Clorofórmio.	10-6-938	-	-	-	1	Ass. Tristão.
32648	Apendicectomia.	Raquistovaina.	10-6-938	1	-	-	-	Prof. Angelo da Fonseca.
32649	Histerectomia e colpo-perineorrafia	"	10-6-938	1	-	-	-	"
32650	Anus contra-natura	"	10-6-938	-	-	-	1	"
32651	Histerectomia por via vaginal	Éter.	10-6-938	1	-	-	-	Prof. Bissaiia Barreto.
32652	Apendicectomia	Raquistovaina.	10-6-938	1	-	-	-	"
32653	Frenicectomia	Local-novocaína.	10-6-938	-	1	-	-	"
32654	Forceps com episiotomia bilateral	Balsofórmio.	10-6-938	1	-	-	-	Int. Lavinia.
32655	Episiotomia, seguida de episiorrafia.	-	10-6-938	1	-	-	-	Int. Maria Cândida.
32656	Incisão	Kêléne.	10-6-938	1	-	-	-	Ass. Nunes da Costa.
32657	Apendicectomia	Raquistovaina.	11-6-938	1	-	-	-	Prof. Angelo da Fonseca.
32658	Apendicectomia	"	11-6-938	1	-	-	-	"
32659	Nefrectomia lombar	Percaína.	11-6-938	1	-	-	-	"
32660	Laquiação da safena	Clorofo de étlio.	11-6-938	1	-	-	-	Prof. Bissaiia Barreto.
32661	Forceps com episiotomia seguida de episiorrafia	Clorofórmio.	11-6-938	1	-	-	-	Ass. Albertino.
32662	Cura radical	Balsofórmio.	11-6-938	1	-	-	-	Ass. Tristão.
32663	Extracção	Kêléne.	11-6-938	-	1	-	-	Ass. Nunes da Costa.
32664	Apendicectomia	Raquistovaina.	13-6-938	1	-	-	-	Prof. Angelo da Fonseca.
32665	Apendicectomia	"	13-6-938	1	-	-	-	"
32666	Apendicectomia	"	13-6-938	1	-	-	-	"
32667	Apendicectomia	"	13-6-938	1	-	-	-	"
32668	Cistolitotomia com drenagem supra-púbica	"	13-6-938	1	-	-	-	Ass. Moraes Zamith.
32669	Trepanação craniana.	Clorofórmio.	13-6-938	1	-	-	-	Ass. Nunes da Costa.
32670	Histerectomia sub-total com ablação bilateral dos anexos .	Raquistovaina.	13-6-938	1	-	-	-	Prof. Luiz Raposo.
32671	Apendicectomia	Clorofórmio.	13-6-938	1	-	-	-	"
32672	Curetagem uterina	Kêléne.	13-6-938	1	-	-	-	"
32673	Laparooplastia	Raquistovaina.	13-6-938	1	-	-	-	Prof. Bissaiia Barreto.
32674	Esquirolectomia e drenagem.	Clorofórmio.	13-6-938	1	-	-	-	Ass. Tristão.
32675	Incisão e drenagem	Kêléne.	13-6-938	1	-	-	-	Ass. Nunes da Costa.
32676	Incisão	"	13-6-938	-	1	-	-	"

Clinica	N.º	Sexo	Idade	Entrada	Saída (alta ou morte)	Diagnóstico
3.a C. h.	418	M.	18	9-2-938	20-5-938	Sarcoma intra-abdominal.
2.a C. m.	1557	F.	15 meses	8-6-938	2-7-938	Pleurisia purulenta.
"	1501	"	48	25-5-938	8-7-938	Anexite direita e apendicite crónica.
"	1037	"	55	12-4-938	29-6-938	Colecistite calculosa.
3.a C. m.	1585	"	29	1-6-938	25-6-938	Hidro-hemosalpinge direito.
"	1585	"	29	1-6-938	25-6-938	Apendicite crónica.
"	1547	"	22	28-5-938	26-6-938	Apendicite crónica.
Q. U.	1580	M.	49	9-6-938	21-10-938	Hérnia inguinal à esquerda.
3.a C. h.	1619	"	57	9-6-938	2-7-938	Hérnia inguinal à direita.
"	1545	"	40	7-6-938	2-7-938	Hérnia inguinal à direita.
2.a C. h.	1602	"	39	11-6-938	28-6-938	Varizes no membro inferior esquerdo.
"	1585	"	53	10-6-938	21-6-938	Hidrocelo à esquerda.
"	1585	"	53	10-6-938	21-6-938	Hidrocelo à direita.
"	1446	"	28	27-4-938	27-6-938	Apendicite crónica.
"	1586	"	17	10-6-938	4-7-938	Apendicite crónica.
"	1576	"	28	9-6-938	30-6-938	Hérnia inguinal recidivada à esquerda.
"	1350	"	7	18-5-938	20-7-938	Prolapso do recto.
3.a C. m.	1628	"	26	18-6-938	10-9-938	Fractura exposta do terço inferior da perna esquerda.
"	1648	"	6	14-6-938	27-6-938	Fleimão da fossa ilíaca direita.
L. h.	1634	"	16	15-6-938	17-6-938	Hipertrofia dos cornetos.
Oft. m.	1587	F.	47	1-6-938	28-6-938	Catarata senil.
"	1653	"	23	11-6-938	24-6-938	Dacriocistite crónica.
3.a C. m.	1704	"	22	13-6-938	29-6-938	Fleimão.
Banco.	2663	M.	58	15-6-938	27-6-938	Abcesso na região inter-nadegueira.
"	2664	"	21	15-6-938	20-6-938	Panarício no polegar direito.
U. h.	1515	"	74	1-6-938	5-11-938	Abcesso da próstata.
3.a C. h.	1526	"	5	4-6-938	28-6-938	Osteíte do pequeno dedo do pé esquerdo.
"	1546	"	11	7-6-938	13-7-938	Osteomielite dos ossos do ante-braço direito.
"	1264	"	38	10-5-938	23-6-938	Osteíte do 1.º metatársico.
"	1499	"	4	1-6-938	13-8-938	Osteíte da tíbia esquerda.
C. O.	1733	F.	28	16-6-938	30-6-938	Falta de progressão e sofrimento fetal.
Q. C.	1591	"	32	31-5-938	12-7-938	Mioma uterino.
Banco.	2517	"	16 meses	6-6-938	24-6-938	Leucoplasia da língua.
"	2674	"	38	16-6-938	27-6-938	Panarício no polegar direito.
O. T. H.	1482	M.	41	30-5-938	14-4-939	Fractura do fémur direito.
3.a C. h.	1296	"	35	7-5-938	2-7-938	Apendicite crónica.
"	1672	"	25	17-6-938	27-8-938	Perfuração do intestino delgado e mesentérico.
2.a C. h.	1667	"	34	17-6-938	7-7-938	Quisto dermóide.
3.a C. m.	1745	F.	62	17-6-938	29-6-938	Fractura do parietal esquerdo.
G. P. O. C.	1734	"	24	16-6-938	8-7-938	Viciação pélvica.
C. O.	1717	"	35	15-6-938	26-6-938	Abortamento com retenção.
Banco.	2683	"	18	17-6-938	27-6-938	Panarício no polegar da mão direita.
"	2662	"	23	15-6-938	16-7-938	Abcesso no joelho direito.
3.a C. h.	1618	M.	28	9-6-938	12-7-938	Keratose no pé direito.
"	1621	"	11	14-6-938	29-6-938	Quisto do cordão espermático esquerdo.
"	1656	"	42	16-6-938	19-7-938	Pleurisia enquistada à direita.
"	1671	"	23	17-6-938	11-7-938	Fractura exposta do parietal direito
"	1603	"	24	13-6-938	28-6-938	Hérnia inguinal à direita.
"	1603	"	24	13-6-938	28-6-938	Hérnia inguinal à esquerda.
"	1620	"	31	14-6-938	28-6-938	Hérnia inguinal à direita.
"	1658	"	32	17-6-938	28-6-938	Varicocele à esquerda.
"	1621	"	11	14-6-938	29-6-938	Hérnia inguinal à direita.
C. O.	1806	F.	28	17-6-938	30-6-938	Feto morto.
3.a C. m.	1273	"	57	4-5-938	20-7-938	Carcinoma do seio esquerdo.
"	1636	"	32	6-6-938	5-7-938	Quistos dos ovários com torsão do pedículo à esquerda.
"	1636	"	32	6-6-938	5-7-938	Apendicite crónica.
G.	1670	"	38	10-6-938	12-7-938	Hérnia inguinal à direita.
3.a C. h.	1670	M.	13	17-6-938	19-8-938	Osteomielite aguda do fémur direito.
"	1649	"	9	15-6-938	4-7-938	Osteomielite do humero esquerdo.

N.º	Método e processo	Anestesia	Data	Resultado				Operador
				Curado	Melhorado	Mesmo estado	Falecido	
32677	Laparotomia exploradora	Éter.	14-6-938	-	-	1	-	Prof. Angelo da Fonseca.
32678	Pleurotomia com ressecção costal	Clorofórmio.	14-6-938	1	-	-	-	Prof. Bissaia Barreto.
32679	Anexectomia e apendicectomia	Raquistovaina.	14-6-938	1	-	-	-	"
32680	Colecistectomia	"	14-6-938	1	-	-	-	"
32681	Ablação do anexo direito	"	14-6-938	1	-	-	-	Prof. Angelo da Fonseca.
32682	Apendicectomia	"	14-6-938	1	-	-	-	"
32683	Apendicectomia	"	14-6-938	1	-	-	-	"
32684	Cura radical. Ressecção do epiplon	"	15-6-938	1	-	-	-	"
32685	Cura radical.	Cloro de étilo.	15-6-938	1	-	-	-	"
32686	Cura radical.	"	15-6-938	1	-	-	-	"
32687	Safenectomia	"	15-6-938	1	-	-	-	Prof. Bissaia Barreto.
32688	Inversão da vaginal	"	15-6-938	1	-	-	-	"
32689	Inversão da vaginal	"	15-6-938	1	-	-	-	"
32690	Apendicectomia	Stovaina-Bruneau.	15-6-938	1	-	-	-	"
32691	Apendicectomia	Raquistovaina.	15-6-938	1	-	-	-	"
32692	Cura radical.	Cloro de étilo.	15-6-938	1	-	-	-	"
32693	Cerclage anal com fio metálico	Balsofórmio.	15-6-938	1	-	-	-	"
32694	Excisão de ferida seguida de extirpação dos tecidos mortificados	Cloro de étilo.	15-6-938	1	-	-	-	Ass. Nunes da Costa.
32695	Incisão	"	15-6-938	1	-	-	-	"
32696	Turbinectomia	"	15-6-938	1	-	-	-	Prof. Bissaia Barreto.
32697	Extracção total com pinça e iridotomia	Novocaina.	15-6-938	1	-	-	-	Ass. Cunha Vaz.
32698	Extirpação do sacco	"	15-6-938	1	-	-	-	"
32699	Incisão e drenagem	Kêléne.	15-6-938	1	-	-	-	Ass. Tristão.
32700	Incisão	"	15-6-938	-	1	-	-	Ass. Nunes da Costa
32701	Incisão	"	15-6-938	-	1	-	-	"
32702	Prostatostomia perineal	Raquistovaina.	16-6-938	1	-	-	-	Prof. Angelo da Fonseca.
32703	Amputação	Cloro de étilo.	16-6-938	1	-	-	-	Ass. Nunes da Costa.
32704	Curetagem	"	16-6-938	1	-	-	-	"
32705	Amputação	"	16-6-938	1	-	-	-	"
32706	Curetagem; ressecção parcial da tibia	"	16-6-938	1	-	-	-	"
32707	Forceps	Clorofórmio.	16-6-938	1	-	-	-	Ass. Albertino.
32708	Histerectomia sub-total	Raquistovaina.	16-6-938	1	-	-	-	Prof. Bissaia Barreto.
32709	Excisão. Cauterização. Sutura	-	16-6-938	1	-	-	-	Ass. Nunes da Costa.
32710	Incisão	Kêléne.	16-6-938	-	1	-	-	"
32711	Osteosintese	Raquistovaina.	17-6-938	1	-	-	-	Prof. Angelo da Fonseca.
32712	Apendicectomia	Percaina.	17-6-938	1	-	-	-	"
32713	Enterorrafia, lavagem da cavidade abdominal e drenagem	"	17-6-938	1	-	-	-	"
32714	Extirpação	Cloro de étilo.	17-6-938	1	-	-	-	Prof. Bissaia Barreto.
32715	Trepanação	Clorofórmio.	17-6-938	-	-	1	-	Ass. Tristão.
32716	Cesariana do segmento inferior	Clorofórmio.	17-6-938	1	-	-	-	Prof. Nevais e Sousa.
32717	Curetagem instrumental.	-	17-6-938	1	-	-	-	Ass. Albertino.
32718	Incisão	Kêléne	17-6-938	1	-	-	-	Ass. Nunes da Costa.
32719	Incisão	"	17-6-938	1	-	-	-	"
32720	Extirpação	Cloro de étilo.	18-6-938	1	-	-	-	"
32721	Extirpação	"	18-6-938	1	-	-	-	"
32722	Pleurotomia	"	18-6-938	1	-	-	-	"
32723	Trepanação	Clorofórmio.	18-6-938	1	-	-	-	"
32724	Cura radical.	Cloro de étilo.	18-6-938	1	-	-	-	"
32725	Cura radical.	"	18-6-938	1	-	-	-	"
32726	Cura radical.	"	18-6-938	1	-	-	-	"
32727	Ressecção das veias espermáticas	"	18-6-938	1	-	-	-	"
32728	Cura radical.	"	18-6-938	1	-	-	-	"
32729	Craniotomia	Raquistovaina.	18-6-938	1	-	-	-	Ass. Pedro dos Santos.
32730	Operação de Halsted	Kêléne.	18-6-938	1	-	-	-	Prof. Angelo da Fonseca.
32731	Histerectomia sub-total com ablação dos anexos	Percaina.	18-6-938	1	-	-	-	"
32732	Apendicectomia	"	18-6-938	1	-	-	-	"
32733	Cura radical.	Raquistovaina.	18-6-938	1	-	-	-	Prof. Luiz Itaposo.
32734	Trepanação e drenagem	Cloro de étilo.	19-6-938	1	-	-	-	Ass. Nunes da Costa.
32735	Incisão e drenagem	"	19-6-938	1	-	-	-	"

Oftalmia	N.º	Sexo	Idade	Entrada	Saída (alta ou morte)	Diagnóstico
3.a C. h.	1669	M.	60	17-6-938	15-7-938	Fleimão da mão esquerda.
C. O.	1772	F.	35	19-6-938	29-6-938	Apresentação transversa com prociência do cordão.
"	1772	"	35	19-6-938	29-6-938	Sufrimento fetal.
3.a C. m.	1784	"	43	19-6-938	23-7-938	Fractura exposta do frontal.
"	1789	"	17	20-6-938	30-7-938	Apendicite aguda com abcesso peri-apendicular.
2.a C. m.	1711	"	13	14-6-938	29-6-938	Vegetações adenóides e hipertrofia dos cornetos.
"	1622	"	57	6-6-938	8-7-938	Sinusite maxilar.
"	1684	"	19	7-6-938	8-7-938	Apendicite crónica.
"	1682	"	48	7-6-938	11-7-938	Cervicite crónica; úlcera-papilosa, pré-cancerosa.
"	1726	"	22	15-6-938	18-7-938	Apendicite crónica.
"	1687	"	14	13-6-938	2-7-938	Apendicite crónica.
"	1727	"	68	16-6-938	3-7-938	Carcinoma do seio direito.
3.a C. m.	1730	"	23	12-6-938	1-7-938	Adeno-fleimão da região sub-maxilar.
C. O.	1771	"	33	20-6-938	4-7-938	Falta de progressão da cabeça e sufrimento fetal.
"	1623	"	33	6-6-938	4-7-938	Quisto do ovário direito.
"	1770	"	32	20-6-938	30-6-938	Abortamento com retenção.
U. h.	1140	M.	14	27-4-938	2-10-938	Apêrto traumático da uretra peniana.
3.a C. h.	1489	"	30	31-5-938	9-7-938	Apendicite crónica.
2.a C. h.	1602	"	13	20-6-938	5-7-938	Apendicite crónica.
"	1645	"	18	16-6-938	21-7-938	Apendicite crónica.
"	1704	"	44	21-6-938	4-7-938	Hérnia inguinal à direita.
"	1584	"	57	9-6-938	4-7-938	Estenose pilórica.
"	1529	"	27	6-6-938	4-7-938	Úlcera do bolbo duodenal.
"	1509	"	38	2-6-938	26-6-938	Apendicite crónica.
"	1509	"	38	2-6-938	26-6-938	Úlcera duodenal.
"	1402	"	34	24-5-938	25-7-938	Apendicite crónica.
U. h.	2607	"	21	13-6-938	7-10-938	Fleimão péri-vesical.
C. O.	1791	F.	22	21-6-938	3-7-938	Apresentação transversa com prociência dos dois braços e contusão umbilical.
Banco.	2745	M.	2	21-6-938	20-7-938	Abcesso na perna direita.
"	2723	F.	27	20-6-938	30-7-938	Quisto sebáceo na face.
2.a C. h.	1507	M.	43	1-6-938	6-7-938	Úlcera da pequena curvatura gástrica.
"	1668	"	5	16-7-938	30-6-938	Hidrocelo comunicante à direita.
"	1558	"	30	8-6-938	5-7-938	Úlcera duodenal.
"	1702	"	38	21-6-938	5-7-938	Hérnia inguino-esrotal esquerda.
"	1702	"	38	21-6-938	5-7-938	Ectopia testicular à direita.
"	1219	"	27	29-4-938	24-3-939	Fistulas péri-anais completas.
3.a C. h.	1606	"	23	11-6-938	28-7-938	Osteíte do polegar esquerdo.
"	1103	"	10	22-4-938	6-7-938	Osteíte do astrágalo.
"	1684	"	34	20-6-938	18-8-938	Quisto dermóide.
"	397	"	8	8-2-938	20-7-938	Osteomielite crónica do fémur esquerdo.
Oft. m.	1666	F.	62	31-5-938	23-8-938	Catarata senil (O. E.).
"	1400	"	75	16-5-438	15-7-938	Catarata (2.ª (O.) E.).
"	1669	"	57	10-6-938	17-8-938	Dacriocistite crónica O. E.).
3.a C. m.	1472	"	10 meses	23-5-938	23-8-938	Angioma do lábio inferior.
"	1274	"	13	4-5-938	15-2-939	Cicatriz viciosa do membro inferior direito.
"	1804	"	63	22-6-938	27-7-938	Hérnia crural estrangulada à direita.
Banco.	2787	M.	16	22-6-938	24-6-938	Panarício no 3.º dedo direito.
O. T. H.	1920	"	24	13-6-938	11-2-939	Fractura antiga não consolidada do tærço médio do fémur esquerdo.
3.a C. h.	1691	"	22	21-6-938	4-7-938	Hérnia inguinal à esquerda.
"	1688	"	31	20-6-938	4-7-938	Hidrocelo à esquerda.
"	1709	"	38	21-6-938	9-7-938	Hérnia inguinal à direita.
C. O.	1808	F.	29	22-6-938	1-8-938	Ascite.
G.	1637	"	43	7-6-938	26-6-938	Miomatose uterino.
"	1715	"	18	15-6-938	4-7-938	Apendicite.
"	1985	"	62	14-5-938	12-7-938	Hérnia umbilical.
"	1747	"	33	18-5-938	5-7-938	Metrite hiperplásica.
2.a C. m.	1728	"	8	16-6-938	6-7-938	Fleimão da região poplíteia direita.
"	1759	"	37	20-6-938	3-7-938	Polipo miomatoso do corpo do útero
"	1758	"	28	20-6-938	18-7-938	Apendicite crónica.

N.º	Método e processo	Anestesia	Data	Resultado				Operador
				Curado	Melhorado	Mesmo estado	Falecido	
32736	Incisão e drenagem	Cloreto de étilo.	19-6-938	1	-	-	-	Ass. Nunes da Costa.
32737	Versão por manobras internas	-	19-6-938	1	-	-	-	Prof. Novais e Sousa.
32738	Grande extracção pélvica seguida de manobra de Mauriceau.	-	19-6-938	1	-	-	-	"
32739	Trepanação	Clorofórmio.	19-6-938	1	-	-	-	Ass. Tristão.
32740	Apendicectomia e drenagem	Balsofórmio.	20-6-938	1	-	-	-	Prof. Angelo da Fonseca.
32741	Ablação das aderências e turbinectomia	Clorofórmio.	20-6-938	1	-	-	-	Prof. Bissaia Barreto.
32742	Trepanação da fossa canina e drenagem	Kéléne.	20-6-938	1	-	-	-	"
32743	Apendicectomia	Stovaina.	20-6-938	1	-	-	-	"
32744	Histerectomia total com ablação dos anexos	"	20-6-938	1	-	-	-	"
32745	Apendicectomia	"	20-6-938	1	-	-	-	"
32746	Apendicectomia	"	20-6-938	1	-	-	-	"
32747	Amputação do seio (Halsted)	Kéléne.	20-6-938	1	-	-	-	"
32748	Incisão e drenagem	"	20-6-938	1	-	-	-	Ass. Tristão.
32749	Forceps	Balsofórmio.	20-6-938	1	-	-	-	Ass. Albertino.
32750	Craniotomia	"	20-6-938	1	-	-	-	Prof. Novais e Sousa.
32751	Curetagem instrumental	"	20-6-938	1	-	-	-	Int. Lavínia.
32752	Uretrectomia-uretrorrafia tópo a tópo	Clorofórmio.	21-6-938	1	-	-	-	Prof. Angelo da Fonseca.
32753	Apendicectomia	Stovaina-Bruneau.	21-6-938	1	-	-	-	"
32754	Apendicectomia	Clorofórmio.	21-6-938	1	-	-	-	Prof. Bissaia Barreto.
32755	Apendicectomia	Raquistovaina.	21-6-938	1	-	-	-	"
32756	Cura radical	Cloreto de étilo.	21-6-938	1	-	-	-	"
32757	Gastro-enterostomia (Von Hacker)	Éter.	21-6-938	1	-	-	-	"
32758	Gastro-enterostomia (Von Hacker)	Raquistovaina.	21-6-938	1	-	-	-	"
32759	Apendicectomia	"	21-6-938	1	-	-	-	"
32760	Gastro-enterostomia	"	21-6-938	1	-	-	-	"
32761	Apendicectomia	"	21-6-938	1	-	-	-	"
32762	Incisão-drenagem	Cloreto de étilo.	21-6-938	1	-	-	-	Prof. Angelo da Fonseca.
32763	Fototomia cervical	Balsofórmio.	21-6-938	1	-	-	-	Ass. Albertino.
32764	Incisão e drenagem	Kéléne.	21-6-938	1	-	-	-	Ass. Nunes da Costa.
32765	Extirpação	Novocaina.	21-6-938	1	-	-	-	"
32766	Gastro-enterostomia retrocólica anterior marginal	Raquistovaina.	22-6-938	1	-	-	-	Prof. Bissaia Barreto.
32767	Cura radical	Clorofórmio.	22-6-938	1	-	-	-	"
32768	Laquiação do piloro	Raquistovaina.	22-6-938	1	-	-	-	"
32769	Cura radical	Clorofórmio.	22-6-938	1	-	-	-	"
32770	Orquidopexia	"	22-6-938	1	-	-	-	"
32771	Desbridamento	"	22-6-938	-	1	-	-	"
32772	Amputação	Cloreto de étilo.	22-6-938	1	-	-	-	Ass. Nunes da Costa.
32773	Curetagem	"	22-6-938	1	-	-	-	"
32774	Extirpação	"	22-6-938	1	-	-	-	"
32775	Curetagem	"	22-6-938	1	-	-	-	"
32776	Extracção extra-capsular com iridotomia	Novocaina.	22-6-938	1	-	-	-	Ass. Cunha Vaz.
32777	Discisão	"	22-6-938	1	-	-	-	"
32778	Extirpação	"	22-6-938	1	-	-	-	"
32779	Laquiação dos pedículos vasculares do tumor	Clorofórmio.	22-6-938	-	1	-	-	Prof. Angelo da Fonseca.
32780	Incisão da pele, músculos e bridas das regiões poplítea e inguinal	Balsofórmio.	22-6-938	1	-	-	-	"
32781	Kelotomia—Redução	Kéléne.	22-6-938	1	-	-	-	Ass. Nunes da Costa.
32782	Incisão	"	22-6-938	-	1	-	-	"
32783	Transplantação óssea	Raquistovaina.	23-6-938	-	-	1	-	Prof. Angelo da Fonseca.
32784	Cura radical	Cloreto de étilo.	23-6-938	1	-	-	-	Ass. Nunes da Costa.
32785	Inversão da vaginal	"	23-6-938	1	-	-	-	"
32786	Cura radical	"	23-6-938	1	-	-	-	"
32787	Paracentese	"	23-6-938	1	-	-	-	Ass. Pedro dos Santos.
32788	Histerectomia sub-total com ablação bilateral dos anexos	Éter.	23-6-938	1	-	-	-	Prof. Luis Raposo.
32789	Apendicectomia	Raquistovaina.	23-6-938	1	-	-	-	"
32790	Cura radical	"	23-6-938	1	-	-	-	"
32791	Curetagem uterina	Eunarcon.	23-6-938	1	-	-	-	Ass. Matos Beja.
32792	Incisão e drenagem	Kéléne.	23-6-938	1	-	-	-	Prof. Bissaia Barreto.
32793	Extracção por via vaginal e cauterização	Stovaina.	23-6-938	1	-	-	-	"
32794	Apendicectomia	"	23-6-938	1	-	-	-	"

Clínica	N.º	Sexo	Idade	Entrada	Saída (alta ou morte)	Diagnóstico
2.a C. m.	1688	F.	48	13-6-938	7-7-938	Cancro do estômago.
Banco.	2817	M.	31	29-6-938	4-7-938	Quisto seroso na mão esquerda.
3.a C. h.	1693	"	36	15-6-938	19-7-938	Fístula peri-anal.
"	1718	"	42	23-6-938	15-7-938	Hidrocelo à direita.
"	1718	"	42	23-6-938	15-7-938	Hérnia inguinal à esquerda.
"	1718	"	42	23-6-938	15-6-938	Hérnia inguinal à direita.
C. O.	1836	F.	21	24-6-938	17-7-938	Sofrimento fetal.
"	1822	"	28	24-6-938	5-7-938	Rugadura do períneo.
Banco.	2823	M.	38	24-6-938	24-6-938	Amigdalite supurada.
"	2831	F.	22	24-6-938	16-7-938	Quisto seroso no pé esquerdo.
2.a C. h.	1614	M.	57	13-6-938	27-6-938	Estenose pilórica constituída por neoplasma.
3.a C. h.	1692	"	51	15-6-938	20-8-938	Úlcera crónica da perna direita.
C. O.	1836	F.	30	24-6-938	5-7-938	Abortamento com retenção.
"	1839	"	30	25-6-938	5-7-938	Retenção total da placenta.
"	1838	"	36	25-6-938	3-7-938	Parto em pélvica modo de nádegas com feto morto.
G.	1748	"	39	18-6-938	11-9-938	Mioma do corpo do útero.
3.a C. m.	1848	"	4	25-6-938	5-7-938	Fractura exposta do crânio.
Banco.	2843	"	26	25-6-938	2-7-938	Abcesso no septo nasal.
3.a C. h.	1760	M.	45	26-6-938	9-7-938	Fractura exposta dos parietais.
"	1747	"	29	26-6-938	7-7-938	Bala na base do hemitorax esquerdo.
"	1731	"	69	24-6-938	8-7-938	Epitelioma do lábio inferior.
"	1729	"	83	24-6-938	11-7-938	Epitelioma do pé esquerdo.
C. O.	1853	F.	36	27-6-938	5-7-938	Abortamento com retenção.
2.a C. m.	1786	"	20	21-6-938	24-7-938	Sinusite maxilar esquerda com osteite fistulizada.
"	1800	"	22	21-6-938	22-7-938	Quistos congénitos dos ovários com aderências, à bexiga, ao cecum e epiplon.
"	1800	"	22	21-6-938	22-7-938	Apendicite crónica.
"	1815	"	11	24-6-938	21-7-938	Mastoidite crónica.
"	1827	"	29	24-6-938	4-7-938	Hipertrofia dos bilaterais cornetos.
Q. C.	1866	"	34	26-6-938	15-7-938	Metro-anexite bilateral com aderência do ophiolon aos anexos esquerdos e peritónio pélvico.
"	1866	"	34	26-6-938	15-7-938	Apendicite crónica.
"	1867	"	32	26-6-938	11-8-938	Apendicite crónica.
"	1867	"	32	26-6-938	11-8-938	Colecistite crónica com cálculo volumoso solitário. Aderência ao duodeno.
Banco.	2861	"	57	27-6-938	8-7-938	Panarício no polegar direito.
"	7272	M.	21	31-5-938	27-9-938	Uretrite aguda total.
2.a C. h.	1728	"	27	24-6-938	12-7-938	Hérnia inguinal à direita.
"	1744	"	18	27-6-938	12-7-938	Hérnia inguinal à direita.
"	1666	"	21	18-6-938	5-7-938	Úlcera duodenal.
"	1762	"	63	28-6-938	12-7-938	Hidrocelo à esquerda.
"	1762	"	63	28-6-938	12-7-938	Hérnia inguinal à direita.
Q. 1.	1610	"	53	11-6-938	6-9-938	Pleurisia purulenta à direita.
G.	1852	F.	36	27-6-938	30-6-938	Metrite hiperplásica.
C. O.	1865	"	36	27-6-938	8-7-938	Abortamento com retenção.
L. h.	1658	M.	38	20-6-938	14-7-938	Sinusite frontal.
2.a C. h.	1772	"	21	29-6-938	12-7-938	Hidrocelo à esquerda.
"	1772	"	21	29-6-938	12-7-938	Hérnia inguinal à esquerda.
L. h.	1734	"	34	24-6-938	29-6-938	Hipertrofia das amígdalas.
"	1753	"	9	27-6-938	9-7-938	Hipertrofia bilateral dos cornetos.
2.a C. h.	772	"	28	18-6-938	20-8-938	Trajecto fistuloso na região costal.
"	1714	"	47	29-6-938	15-7-938	Osteíte do maxilar inferior.
3.a C. h.	1773	"	27	28-6-938	1-7-938	Oclusão do intestino delgado por bridas.
3.a C. m.	859	F.	16	5-4-937	10-8-938	Cicatriz chelóide da face.
"	1742	"	53	18-6-938	14-7-938	Hérnia crural esquerda.
"	1742	"	53	18-6-938	14-7-938	Quisto do ovário com torção do pedículo.
"	1714	"	45	15-6-938	30-7-938	Apendicite crónica.
Banco.	2913	M.	16	29-6-938	8-7-938	Abcesso no pé esquerdo.
3.a C. h.	1799	"	38	23-6-938	12-8-938	Ferida penetrante do ventre com 4 perfurações do intestino.
"	1802	"	30	30-6-938	14-7-938	Ferida perfurante na região supra-esternal.
"	1793	"	16	29-6-938	19-7-938	Esfacelamento da mão e terço inferior do ante-braço direito.

Operação					Resultado				Operador
N.º	Método e processo	Anestesia	Data	Curado	Melhorado	Mesmo estado	Falecido		
32796	Gastro-enterostomia (Von Hacker)	Stovaina.	23-6-938	-	1	-	-	Prof. Bissaia Barreto.	
32796	Extirpação	Novocaina.	23-6-938	1	-	-	-	Ass. Nunes da Costa.	
32797	Extirpação	Cloro de étio.	24-6-938	1	-	-	-		
32798	Inversão da vaginal		24-6-938	1	-	-	-		
32799	Cura radical		24-6-938	1	-	-	-		
32800	Cura radical		24-6-938	1	-	-	-		
32801	Forceps com episiotomia bilateral		24-6-938	1	-	-	-	Ass. Albertino.	
32802	Perineorrafia		24-6-938	1	-	-	-	Int. Lavinia.	
32803	Incisão	Kéléne.	24-6-938	-	1	-	-	Ass. Nunes da Costa.	
32804	Extirpação	Novocaina.	24-6-938	-	1	-	-		
32805	Gastro-enterostomia (Von Hacker)	Balsofórmio.	25-6-938	1	-	-	-	Prof. Bissaia Barreto.	
32806	Amputação pelo terço inferior da coxa	Cloro de étio.	25-6-938	1	-	-	-	Ass. Nunes da Costa.	
32807	Curetagem uterina		25-6-938	1	-	-	-	Int. Lavinia.	
32808	Dequitação manual interna		25-6-938	1	-	-	-	Ass. Albertino.	
32809	Grande extracção pélvica com manobra de Mauriceau	Balsofórmio.	25-6-938	1	-	-	-	Prof. Novais e Sousa.	
32810	Histerectomia sub-total com ablação bilateral dos anexos	Éter.	25-6-938	1	-	-	-	Prof. Luiz Raposo.	
32811	Trepanação	Clorofórmio.	25-6-938	1	-	-	-	Ass. Tristão.	
32812	Incisão	Kéléne.	25-6-938	1	-	-	-	Ass. Nunes da Costa.	
32813	Trepanação	Clorofórmio.	27-6-938	1	-	-	-		
32814	Extracção	Cloro de étio.	27-6-938	1	-	-	-		
32815	Extirpação	Clorofórmio.	27-6-938	1	-	-	-		
32816	Desarticulação pelo joelho	Cloro de étio.	27-6-938	1	-	-	-		
32817	Curetagem uterina		27-6-938	1	-	-	-	Int. Maria Cândida.	
32818	Histerectomia e curetagem.	Clorofórmio.	27-6-938	1	-	-	-	Prof. Bissaia Barreto.	
32819	Trepanação da mastóide.	Stovaina.	27-6-938	1	-	-	-		
32820	Apendicectomia		27-6-938	1	-	-	-		
32821	Trepanação da mastóide.	Clorofórmio.	27-6-938	1	-	-	-		
32822	Turbinectomia	Kéléne.	27-6-938	1	-	-	-		
32823	Histerectomia sub-total	Éter.	27-6-938	1	-	-	-		
32824	Apendicectomia		27-6-938	1	-	-	-		
32825	Apendicectomia		27-6-938	1	-	-	-		
32826	Colecistectomia, drenagem		27-6-938	1	-	-	-		
32827	Incisão	Kéléne.	27-6-938	1	-	-	-	Ass. Nunes da Costa.	
32828	Meatotomia	Novocaina.	27-6-938	1	-	-	-	Prof. Moraes Zamith.	
32829	Cura radical	Cloro de étio.	28-6-938	1	-	-	-	Prof. Bissaia Barreto.	
32830	Cura radical		28-6-938	1	-	-	-		
32831	Gastro-enterostomia (Von Hacker)	Éter.	28-6-938	-	1	-	-		
32832	Inversão da vaginal	Cloro de étio.	28-6-938	1	-	-	-		
32833	Cura radical		28-6-938	1	-	-	-		
32834	Pleurotomia com ressecção costal	Clorofórmio.	28-6-938	1	-	-	-	Prof. Angelo da Fonseca.	
32835	Curetagem uterina		28-6-938	1	-	-	-	Prof. Luiz Raposo.	
32836	Curetagem uterina	Cloro de étio.	28-6-938	1	-	-	-	Prof. Novais e Sousa.	
32837	Trepanação do seio direito	Clorofórmio.	29-6-938	1	-	-	-	Prof. Bissaia Barreto.	
32838	Inversão da vaginal	Cloro de étio.	29-6-938	1	-	-	-		
32839	Cura radical		29-6-938	1	-	-	-		
32840	Diatermo-coagulação		29-6-938	1	-	-	-		
32841	Turbinectomia		29-6-938	1	-	-	-		
32842	Desbridamento e curetagem	Clorofórmio.	29-6-938	1	-	-	-		
32843	Curetagem e extracção dos últimos molares.	Cloro de étio.	29-6-938	1	-	-	-		
32844	Ressecção da ansa seguida de ânus contra-natura	Raquistovaina.	29-6-938	-	-	-	1	Prof. Angelo da Fonseca.	
32845	Autoplastia	Clorofórmio.	29-6-938	1	-	-	-		
32846	Cura radical	Raquistovaina.	29-6-938	1	-	-	-		
32847	Ablação		29-6-938	1	-	-	-		
32848	Apendicectomia		29-6-938	1	-	-	-		
32849	Incisão	Kéléne.	29-6-938	-	1	-	-	Ass. Nunes da Costa.	
32850	Laparotomia, ressecção intestinal. Entero-anastomose-latero-								
32851	-lateral	Clorofórmio.	30-6-938	1	-	-	-		
32852	Regularização, exploração. Sutura	Cloro de étio.	30-6-938	1	-	-	-		
32853	Amputação do ante-braço pelo terço inferior		30-6-938	1	-	-	-		

Clinica	N.º	Sexo	Idade	Entrada	Saída (alta ou morte)	Diagnóstico
3.a C. h.	1800	M.	32	30-6-938	11-7-938	Fractura do parietal direito.
O. T. H.	186	"	33	19-5-938	28-10-938	Pé equino por calo vicioso no terço inferior da perna direita.
"	1650	"	14	16-6-938	21-8-938	Anquilose óssea do cotovelo esquerdo.
G.	1768	F.	27	20-6-938	18-7-938	Colpocélo posterior.
2.a C. m.	1868	"	26	28-6-938	28-7-938	Quisto dermóide da região cocígea.
"	1844	"	48	27-6-938	11-7-938	Mioma sub-mucoso do útero.
"	1845	"	17	27-6-938	11-7-938	Apendicite crónica.
"	1828	"	26	25-6-938	13-7-938	Apendicite crónica.
C. O.	1894	"	30	23-6-938	8-7-938	Abortamento com retenção.
"	589	"	19	28-2-938	28-7-938	Falta de rotação da cabeça.
Banco.	2858	"	55	25-6-938	15-7-938	Ferida infectada na mão esquerda.
"	2924	M.	18	30-6-938	1-8-938	Fleimão da coxa esquerda.
L. h.	1777	"	21	29-6-938	11-7-938	Hipertrofia dos cornetos.
T. h.	1443	"	29	26-5-938	30-7-938	Tuberculose pulmonar.
2.a C. m.	1869	F.	16	28-6-938	3-8-938	Mastoidite crónica.
"	1790	"	13 meses	30-6-938	13-7-938	Lábio leporino alvéolo-palatino.
Q. C.	1876	"	40	28-6-938	28-7-938	Neoplasma do corpo uterino.
C. O.	1905	"	36	1-7-938	30-7-938	Apresentação transversa com prociência de braço.
2.a C. h.	1812	M.	61	1-7-938	11-8-938	Grangrena seca do pé direito.
3.ª C. h.	1815	"	35	1-7-938	12-8-938	Ferida incisa no terço inferior da perna esquerda com secção do tendão de Aquiles.
"	1803	"	50	1-7-938	13-7-938	Hérnia inguinal à esquerda.
"	1686	"	31	20-6-938	18-7-938	Osteíte do maxilar inferior.
"	1814	"	7	1-7-938	16-7-938	Fractura do parietal e frontal direitos.
"	1803	"	50	1-7-938	13-7-938	Hérnia inguinal à direita.
3.a C. m.	1760	F.	32	20-6-938	15-7-938	Apendicite crónica.
"	1760	"	32	20-6-938	15-7-938	Metrite hemorrágica.
"	2818	"	13	23-6-938	12-7-938	Apendicite crónica.
"	1788	"	30	21-6-938	12-7-938	Apendicite crónica.
"	1648	"	20	8-6-938	12-7-938	Apendicite crónica.
2.a C. m.	1646	"	5	8-6-938	31-7-938	Gangrena do pé direito.
"	1891	"	24	30-6-938	16-7-938	Apendicite crónica.
C. O.	1916	"	40	2-7-938	11-7-938	Abortamento de retenção.
Banco.	2941	"	30	1-7-938	1-7-938	Quisto seroso na região masseterina esquerda.
3.a C. h.	1842	M.	55	3-7-938	20-7-938	Pleurisia purulenta à direita.
C. O.	1903	F.	27	1-7-938	13-7-938	Abortamento com retenção total da placenta.
3.a C. h.	1775	M.	30	29-6-938	16-7-938	Apendicite crónica.
"	1397	"	45	23-5-938	23-7-938	Neoplasma piloro-duodenal.
2.a C. h.	1768	"	56	29-6-938	5-7-938	Estenose pilórica.
L. h.	1753	"	9	27-6-938	9-7-938	Hipertrofia das amígdalas.
2.a C. h.	1511	"	31	3-7-938	11-7-938	Pólipo nasal.
L. h.	1777	"	21	29-6-938	11-7-938	Hipertrofia das amígdalas.
2.a C. h.	1788	"	13	30-6-938	12-7-938	Hipertrofia das amígdalas.
"	1830	"	9	4-7-938	4-7-938	Hipertrofia das amígdalas.
2.ª C. m.	1861	F.	21	28-6-938	7-7-938	Vegetações adenóides.
2.a C. h.	1809	M.	71	2-7-938	6-8-938	Úlcera da perna esquerda.
"	1685	"	41	20-6-938	15-7-938	Quisto da face anterior do maxilar superior esquerdo.
"	18 2	"	21	5-7-938	21-7-938	Hérnia inguinal à direita.
"	1832	"	21	5-7-938	21-7-938	Hérnia inguino-escrotal à esquerda.
"	1831	"	11	4-7-938	18-7-938	Hérnia inguinal à direita.
Q. I.	1867	"	39	5-7-938	7-7-938	Fractura do crânio.
3.ª C. h.	1792	"	15	30-6-938	16-7-938	Osteíte do maxilar inferior.
"	1717	"	28	23-6-938	2-8-938	Osteíte do fémur esquerdo fistulizada.
3.a C. m.	1744	F.	38	18-6-938	16-8-938	Apendicite crónica.
"	1744	"	38	18-6-938	16-8-938	Metrite hemorrágica.
"	1934	"	11	4-7-938	7-7-938	Osteomielite aguda da tíbia direita.
Banco.	2991	"	13	5-7-938	20-7-938	Panarício do 3.º dedo direito.
Q. I.	1332	M.	73	14-5-938	30-7-938	Adenoma do colo vesical.
3.a C. h.	2975	"	22	14-11-937	14-9-938	Osteo-artrite do joelho direito fistulizada.
"	1706	"	22	22-6-938	12-8-938	Fístula peri-anal.

N.º	Método e processo	Anestesia	Data	Resultado				Operador
				Curado	Melhorado	Mesmo estado	Falecido	
32854	Trepanação	Clorofórmio.	30-6-988	1	-	-	-	Ass. Nunes da Costa.
32855	Ablação do calo seguida de regularização com osteotomia e osteosintese do peróneo	Raquistovaina.	30-6-988	1	-	-	-	Prof. Angelo da Fonseca.
32856	Ressecção ortopédica	Clorofórmio.	30-6-988	1	-	-	-	"
32857	Colpo-perineorrafia	Raquistovaina.	20-6-988	1	-	-	-	Ass. Abel Macedo.
32858	Extirpação	Kéléne.	30-6-988	1	-	-	-	Prof. Bissaia Barreto.
32859	Histerectomia total com ablação dos anexos	Raquistovaina.	30-6-988	1	-	-	-	"
32860	Apendicectomia	"	30-6-988	1	-	-	-	"
32861	Apendicectomia	"	30-6-988	1	-	-	-	"
32862	Curetagem uterina	-	30-6-988	1	-	-	-	Int. Maria Cândida.
32863	Forceps	Balsofórmio.	30-6-988	1	-	-	-	Ass. Albertino.
32864	Incisão	Kéléne.	30-6-988	1	-	-	-	Ass. Nunes da Costa.
32865	Incisão e drenagem	"	30-6-988	1	-	-	-	"
32866	Turbinectomia	Cloreto de étilo.	1-7-988	1	-	-	-	Prof. Bissaia Barreto.
32867	Frenicectomia	Novocaína (local).	1-7-988	-	1	-	-	Ass. Nunes da Costa.
32868	Antrotomia	Clorofórmio.	1-7-988	1	-	-	-	Prof. Bissaia Barreto.
32869	Queiloplastia	"	1-7-988	1	-	-	-	"
32870	Histerectomia	Raquistovaina.	1-7-988	1	-	-	-	"
32871	Fetotomia cervical	Balsofórmio.	1-7-988	1	-	-	-	Ass. Albertino.
32872	Amputação da perna pelo terço superior	Cloreto de étilo.	2-7-988	-	1	-	-	Prof. Bissaia Barreto.
32873	Tenorrafia	"	2-7-988	1	-	-	-	Ass. Nunes da Costa.
32874	Cura radical	"	2-7-988	1	-	-	-	"
32875	Curetagem	Clorofórmio.	2-7-988	1	-	-	-	"
32876	Trepanação	"	2-7-988	1	-	-	-	"
32877	Cura radical	Cloreto de étilo.	2-7-988	1	-	-	-	"
32878	Apendicectomia	Stovaina.	2-7-988	1	-	-	-	Prof. Angelo da Fonseca.
32879	Histerectomia total com conservação do anexo esquerdo.	"	2-7-988	1	-	-	-	"
32880	Apendicectomia	"	2-7-988	1	-	-	-	"
32881	Apendicectomia	"	2-7-988	1	-	-	-	"
32882	Apendicectomia	"	2-7-988	1	-	-	-	"
32883	Amputação pelo terço superior da perna	Clorofórmio.	2-7-988	1	-	-	-	Prof. Bissaia Barreto.
32884	Apendicectomia	Stovaina.	2-7-988	1	-	-	-	"
32885	Curetagem uterina	-	2-7-988	1	-	-	-	Int. Maria Cândida.
32886	Extirpação	Novocaína.	2-7-988	1	-	-	-	"
32887	Pleurotomia e drenagem com ressecção costal	Novocaína (local).	3-7-988	-	-	-	1	Ass. Nunes da Costa.
32888	Curetagem uterina	Balsofórmio.	3-7-988	1	-	-	-	Ass. Albertino.
32889	Apendicectomia	Raquistovaina.	4-7-988	1	-	-	-	Prof. Angelo da Fonseca.
32890	Gastro-enterostomia (posterior)	"	4-7-988	1	-	-	-	"
32891	Gastro-enterostomia (Von Hacker)	Balsofórmio.	4-7-988	-	-	-	1	Prof. Bissaia Barreto.
32892	Diatermo-coagulação	-	4-7-988	1	-	-	-	"
32893	Ablação do pólipso	Cloreto de étilo.	4-7-988	1	-	-	-	"
32894	Amigdalectomia	"	4-7-988	1	-	-	-	"
32895	Amigdalectomia	"	4-7-988	1	-	-	-	"
32896	Amigdalectomia	"	4-7-988	1	-	-	-	"
32897	Curetagem	Kéléne.	4-7-988	1	-	-	-	"
32898	Amputação da coxa pelo terço inferior	Cloreto de étilo.	5-7-988	1	-	-	-	"
32899	Extirpação	Clorofórmio.	5-7-988	1	-	-	-	"
32900	Cura radical	"	5-7-988	1	-	-	-	"
32901	Cura radical	"	5-7-988	1	-	-	-	"
32902	Cura radical	"	5-7-988	1	-	-	-	"
32903	Trepanação	Novocaína (local).	5-7-988	-	-	-	1	"
32904	Curetagem	Cloreto de étilo.	5-7-988	1	-	-	-	Ass. Nunes da Costa.
32905	Desbridamento do tracto e curetagem	"	5-7-988	1	-	-	-	"
32906	Apendicectomia	Stovaina.	5-7-988	1	-	-	-	Prof. Angelo da Fonseca.
32907	Histerectomia total	"	5-7-988	1	-	-	-	"
32908	Trepanação e drenagem	Kéléne.	5-7-988	-	-	-	1	Ass. Tristão.
32909	Incisão	"	5-7-988	1	-	-	-	Ass. Nunes da Costa.
32910	Diatermo-coagulação do colo vesical	Epidural Novocaína.	6-7-988	1	-	-	-	Prof. Angelo da Fonseca.
32911	Amputação da coxa pelo terço médio	Cloreto de étilo.	6-7-988	1	-	-	-	Ass. Nunes da Costa.
32912	Extirpação do tracto e sutura	"	6-7-988	1	-	-	-	"

Clinica	N.º	Sexo	Idade	Entrada	Saída (alta ou morte)	Diagnóstico
2.a C. h.	1835	M.	6	5-7-938	15-7-938	Fractura do frontal.
Oph.	1400	F.	75	16-5-938	15-7-938	Catarata 2.ª do olho esquerdo.
"	1914	"	21	2-7-938	18-7-938	Dacriocistite do olho direito.
2.a C. m.	1929	"	28	4-7-938	9-7-938	Pólipo da narina esquerda.
"	1928	"	49	4-7-938	8-8-938	Varizes do membro inferior esquerdo.
"	1927	"	34	3-7-938	22-7-938	Apendicite crónica.
"	1647	"	25	8-6-938	19-7-938	Apendicite crónica.
"	1970	"	30 meses	29-6-938	15-9-938	Ostefite da tibia esquerda.
U. h.	1677	M.	26	18-6-938	4-9-938	Tuberculose renal direita.
"	1628	"	31	14-6-938	7-7-938	Tuberculose renal esquerda.
2.ª C. h.	1699	"	48	21-6-938	21-7-938	Úlcera da pequena curvatura gástrica.
"	1829	"	50	4-7-938	3-8-938	Fistula peri-anal completa.
2.a C. m.	1831	F.	42	5-7-938	22-7-938	Mioma do útero com anexite crónica bilateral.
Q. C.	1840	"	6	4-7-938	26-7-938	Fleimão sub-ângulo maxilar direito.
C. O.	1973	"	26	7-7-938	23-7-938	Sofrimento fetal e falta de rotação da cabeça.
3.a C. h.	1848	M.	19	6-7-938	25-7-938	Hidrocele à esquerda.
"	1848	"	19	6-7-938	25-7-938	Hidrocele à direita.
"	1707	"	40	22-6-938	19-7-938	Abcesso da parede muscular na fossa iliaca direita.
C. O.	1993	F.	30	9-7-938	23-7-938	Viciação pélvica.
3.a C. m.	1081	"	40	2-5-938	8-7-938	Cancro do estômago (grande curvatura).
"	1899	"	41	1-7-938	27-7-938	Mioma do útero com anexite bilateral e homosalpinge à esquerda; aderências.
Banco.	3031	M.	21	7-7-938	24-8-938	Adenite supurada inguinal à direita.
2.a C. h.	1876	"	53	8-7-938	4-8-938	Hérnia inguinal à direita.
"	1876	"	53	8-7-938	4-8-938	Hérnia inguinal à esquerda.
"	1877	"	6	8-7-938	21-7-938	Hérnia inguino-escrotal à direita.
"	1914	"	12	9-7-938	14-8-938	Fractura exposta do frontal à esquerda.
C. O.	1988	F.	24	9-7-938	6-8-938	Falta de rotação da cabeça e sofrimento fetal.
G.	1904	"	34	12-7-938	27-7-938	Apendicite crónica.
Banco.	7150	M.	18	7-3-938	21-7-938	Uretrite aguda anterior.
"	7298	"	25	9-7-938	22-7-938	Encurtamento do freio da glande.
3.a C. h.	1915	"	21	10-7-938	19-7-938	Ferida perfurante do abdomen.
C. O.	2009	F.	30	10-7-938	21-7-938	Retenção parcial da placenta post-partum.
3.a C. h.	1675	M.	33	18-6-938	4-8-938	Úlcera duodenal.
Q. C.	1751	F.	31	17-6-938	7-10-938	Tuberculose renal à esquerda.
3.a C. m.	1791	"	7 meses	30-6-938	19-7-938	Tumor mixto da região cocígea.
3.a C. h.	1942	M.	62	12-7-938	12-7-938	Perfuração do intestino delgado (peritonite).
"	1992	"	46	11-7-938	19-7-938	Fractura do parietal.
"	1739	"	33	26-6-938	4-8-938	Úlcera da pequena curvatura.
C. O.	2020	F.	31	12-7-938	20-7-938	Abortamento com retenção.
2.a C. m.	1982	"	48	9-7-938	26-7-938	Eventração em antiga cicatriz operatória.
"	2031	"	11	12-7-938	14-7-938	Hipertrofia das amígdalas.
2.a C. h.	1910	M.	15	11-7-938	14-7-938	Peritonite.
3.a C. h.	1943	"	—	12-7-938	12-7-938	Fractura exposta fronto-parietal esquerdo.
"	1955	"	14	13-7-938	13-7-938	Osteomielite aguda da tibia esquerda.
"	1954	"	4	13-7-938	19-7-938	Fractura linear do frontal.
C. O.	2021	F.	26	11-7-938	23-8-938	Apendicite.
"	1989	"	29	9-7-938	26-8-938	Falta de progressão da cabeça e sofrimento fetal.
Oft. m.	1566	"	62	31-5-938	3-8-938	Catarata subluxada O. E.
"	1864	"	60	28-6-938	26-7-938	Íris quasi em recusão e opacidade córnea O. E.
"	1948	"	72	6-7-938	26-7-938	Dacriocistite e úlcera da córnea esquerda.
2.a C. m.	1999	"	26	11-7-938	17-7-938	Eventração abdominal.
"	1999	"	26	11-7-938	17-7-938	Apendicite crónica.
"	2000	"	36	11-7-938	22-7-938	Apendicite crónica.
"	2000	"	36	11-7-938	25-7-938	Anexite crónica bilateral e peri-metrite; aderências.
"	53	"	48	10-1-938	29-7-938	Colecistite crónica com esclerose.
"	2045	"	5	13-6-938	29-7-938	Fractura do frontal com derrame da massa encefálica.
Banco.	3124	"	23	13-7-938	20-7-938	Abcesso na mão esquerda.
"	3128	M.	19	13-7-938	13-7-938	Quisto sebáceo no braço esquerdo.
2.a C. h.	1835	"	19	5-7-938	16-7-938	Úlcera duodenal.
"	1941	"	3	13-7-938	23-7-938	Pleurisia purulenta à esquerda.

N.º	Método e processo	Anestesia	Data	Resultado				Operador
				Curado	Melhorado	Mesmo estado	Falecido	
32913	Trepanação	Clorofórmio.	6-7-938	1	-	-	-	Ass. Nunes da Costa.
32914	Disissão secundária	Novocaína.	6-7-938	1	-	-	-	Ass. Cunha Vaz.
32915	Extirpação	Novocaína.	6-7-938	1	-	-	-	"
32916	Extirpação	Kéléne.	6-7-938	1	-	-	-	Prof. Bissaia Barreto.
32917	Safenectomia interna à esquerda	Novocaína.	6-7-938	1	-	-	-	"
32918	Apendicectomia	Stovaina.	6-7-938	1	-	-	-	"
32919	Apendicectomia	Novocaína.	6-7-938	1	-	-	-	"
32920	Curetagem	Kéléne.	6-7-938	1	-	-	-	"
32921	Nefrectomia lombar direita	Balsofórmio.	7-7-938	1	-	-	-	Prof. Angelo da Fonseca.
32922	Nefrectomia lombar esquerda	Novocaína.	7-7-938	1	-	-	-	"
32923	Gastro-enterostomia (Von Hacker)	Clorofórmio.	7-7-938	-	1	-	-	Prof. Bissaia Barreto.
32924	Excisão e curetagem	Cloroeto de étilo.	7-7-938	1	-	-	-	"
32925	Histerectomia sub-total com ablação dos anexos	Stovaina.	7-7-938	1	-	-	-	"
32926	Incisão e drenagem	Kéléne.	7-7-938	1	-	-	-	"
32927	Forceps com episiotomia unilateral	Balsofórmio.	7-7-938	1	-	-	-	Ass. Pedro dos Santos.
32928	Inversão da vaginal	Cloroeto de étilo.	8-7-938	1	-	-	-	Ass. Nunes da Costa.
32929	Inversão da vaginal	Novocaína.	8-7-938	1	-	-	-	"
32930	Incisão e drenagem	Novocaína.	8-7-938	1	-	-	-	"
32931	Cesariana do segmento inferior	Raquistovaina.	8-7-938	1	-	-	-	Prof. Novais e Sousa.
32932	Gastrectomia	Percaína.	8-7-938	-	-	-	1	Prof. Angelo da Fonseca.
32933	Histerectomia sub-total com ablação dos anexos	Stovaina.	8-7-938	1	-	-	-	Prof. Bissaia Barreto.
32934	Incisão e drenagem	Kéléne.	8-7-938	1	-	-	-	Ass. Nunes da Costa.
32935	Cura radical	Cloroeto de étilo.	9-7-938	1	-	-	-	"
32936	Cura radical	Novocaína.	9-7-938	1	-	-	-	"
32937	Cura radical	Novocaína.	9-7-938	1	-	-	-	"
32938	Trepanação	Clorofórmio.	9-7-938	1	-	-	-	"
32939	Forceps com episiotomia	Balsofórmio.	9-7-938	1	-	-	-	Ass. Albertino.
32940	Apendicectomia	Éter.	9-7-938	-	1	-	-	Prof. Luiz Raposo.
32941	Meatotomia	Novocaína.	9-7-938	1	-	-	-	Ass. Moraes Zamith.
32942	Secção a Galvano-cautério	Novocaína.	9-7-938	1	-	-	-	"
32943	Laparotomia exploradora e sutura	Raquistovaina.	10-7-938	1	-	-	-	Ass. Nunes da Costa.
32944	Curetagem uterina	Novocaína.	10-7-938	1	-	-	-	Int. Maria Cândida.
32945	Gastro-enterostomia	Novocaína.	11-7-938	1	-	-	-	Prof. Angelo da Fonseca.
32946	Nefrectomia lombar	Balsofórmio.	11-7-938	1	-	-	-	"
32947	Extirpação	Clorofórmio.	11-7-938	1	-	-	-	"
32948	Enterorrafia, lavagem peritoneal	Raquistovaina.	12-7-938	-	-	-	1	"
32949	Trepanação	Clorofórmio.	12-7-938	1	-	-	-	"
32950	Ressecção da úlcera	Raquistovaina.	12-7-938	1	-	-	-	"
32951	Curetagem com dilatação cirúrgica do colo	Cloroeto de étilo.	12-7-938	1	-	-	-	Ass. Pedro dos Santos.
32952	Reconstituição da parede	Kéléne.	12-7-938	1	-	-	-	Prof. Bissaia Barreto.
32953	Amigdalectomia	Novocaína.	12-7-938	1	-	-	-	"
32954	Drenagem peritoneal	Éter.	13-7-938	-	-	-	1	"
32955	Trepanação	Clorofórmio.	13-7-938	-	-	-	1	Ass. Nunes da Costa.
32956	Trepanação	Cloroeto de étilo.	13-7-938	-	-	-	1	"
32957	Incisão e exploração	Clorofórmio.	13-7-938	1	-	-	-	"
32958	Apendicectomia e ovariectomia	Novocaína.	13-7-938	1	-	-	-	Ass. Cunha Vaz.
32959	Forceps com episiotomia bilateral	Novocaína.	13-7-938	1	-	-	-	"
32960	Extracção combinada com ponta na córnea, usando ansa	Novocaína.	13-7-938	1	-	-	-	"
32961	Iridectomia ótica	Stovaina.	13-7-938	1	-	-	-	Prof. Bissaia Barreto.
32962	Extirpação do saco	Novocaína.	13-7-938	1	-	-	-	"
32963	Cura radical e laparoplastia	Novocaína.	13-7-938	-	-	-	1	"
32964	Apendicectomia	Novocaína.	13-7-938	-	-	-	1	"
32965	Apendicectomia	Novocaína.	13-7-938	-	-	-	1	"
32966	Histerectomia sub-total com ablação dos anexos	Clorofórmio.	13-7-938	1	-	-	-	Ass. Nunes da Costa.
32967	Colecistectomia	Balsofórmio.	13-7-938	1	-	-	-	Prof. Novais e Sousa.
32968	Trepanação e drenagem	Raquistovaina.	13-7-938	1	-	-	-	Ass. Pedro dos Santos.
32969	Incisão	Kéléne.	13-7-938	1	-	-	-	Ass. Nunes da Costa.
32970	Extirpação	Novocaína.	13-7-938	-	1	-	-	"
32971	Gastro-enterostomia (Von Hacker)	Raquistovaina.	14-7-938	-	-	-	1	Prof. Bissaia Barreto.
32972	Pleurotomia	Clorofórmio.	14-7-938	1	-	-	-	"

Clinica	N.º	Sexo	Idade	Entrada	Saída (alta ou morte)	Diagnóstico
3.a C. h.	1804	M.	4	1-7-938	3-8-938	Pleurisia fistulizada à esquerda.
"	1945	"	22	13-7-938	20-8-938	Varizes à esquerda.
"	1945	"	22	13-7-938	20-8-938	Varizes à direita.
"	1838	"	28	5-7-938	28-7-938	Úlcera varicosa à esquerda.
"	1916	"	47	11-7-938	20-8-938	Hérnia inguino-escrotal esquerda.
O. T. H.	1901	"	28	9-7-938	26-11-938	Genu-valgum direito.
"	1946	"	49	13-7-938	18-8-938	Fractura do olecrâneo direito.
3.a C. m.	1732	"	68	23-6-938	1-8-938	Fractura exposta do braço esquerdo.
"	1939	"	35	12-7-938	12-8-938	Úlcera em degenerescência maligna da perna e pé esquerdo.
"	1957	"	59	14-7-938	28-7-938	Úlcera varicosa à esquerda.
"	1957	"	59	14-7-938	28-7-938	Varizes à direita.
3.a C. m.	2043	F.	44	15-7-938	8-8-938	Útero miomatoso com anexite e piossalpingite.
"	2057	"	30	14-7-938	2-8-938	Cancro da mama esquerda.
Banco.	3154	M.	24	14-7-938	23-7-938	Lipoma da nuca.
"	3155	F.	46	14-7-938	26-7-938	Fragmento de agulha no punho direito.
2.a C. h.	1970	M.	27	14-7-938	30-7-938	Quisto do cordão inguinal direito.
"	1970	"	27	14-7-938	30-7-938	Hidrocele à direita.
U. h.	1978	"	22	14-7-938	2-9-938	Ferida perfurante do recto e uretra.
C. O.	1939	F.	22	5-7-938	24-7-938	Abortamento com retenção.
"	1964	"	32	7-7-938	24-7-938	Abortamento com retenção.
"	2019	"	37	12-7-938	23-7-938	Abortamento com retenção.
3.a C. m.	1892	"	16	30-6-938	19-8-938	Osteo-periostite do fémur esquerdo.
"	1972	"	30	8-7-938	9-8-938	Osteíte do ramo horizontal do maxilar inferior.
C. O.	1616	"	20	4-6-938	30-7-938	Falta de progressão da cabeça e sofrimento fetal.
3.a C. h.	1972	M.	49	15-7-938	12-8-938	Varizes à esquerda.
"	1972	"	49	15-7-938	12-8-938	Varizes à direita.
"	2033	"	20	18-7-938	30-7-938	Fractura exposta do frontal esquerdo.
"	2031	"	39	18-7-938	27-7-938	Fractura do parietal direito.
"	2032	"	33	18-7-938	26-7-938	Fractura exposta do frontal.
2.a C. m.	2041	F.	17	14-7-938	23-7-938	Pólipo ulcerado da narina direita.
"	2042	"	36	14-7-938	3-8-938	Apendicite crónica.
"	1911	"	31	2-7-938	2-8-938	Hemosalpinge à direita.
"	1911	"	31	2-7-938	2-8-938	Apendicite crónica.
"	2531	"	7	26-5-938	9-11-938	Pé equino valgum direito.
Banco.	3202	M.	4	18-7-938	27-7-938	Abcesso no ângulo interno da orbita esquerda.
2.a C. h.	1790	"	41	24-6-938	22-9-938	Neoplasma do maxilar superior do lado esquerdo.
"	2028	"	63	18-7-938	27-7-938	Lipoma do flanco esquerdo.
L. h.	2037	"	11	18-7-938	2-8-938	Mastoidite supurada à direita.
2.a C. h.	1940	"	20	13-7-938	22-9-938	Artrite tibio-társica esquerda fistulizada.
"	1950	"	30	14-7-938	25-7-938	Mastite à esquerda.
"	2025	"	30	19-7-938	25-7-938	Quisto do epididimo esquerdo.
"	1950	"	30	14-7-938	25-7-938	Hipertrofia dos cornetos.
G.	1937	F.	33	5-7-938	6-8-938	Fibromioma uterino.
"	2063	"	32	15-7-938	1-8-938	Fibroma do ovário esquerdo.
"	1908	"	27	1-7-938	22-8-938	Quisto seroso do ovário esquerdo.
"	1987	"	27	9-7-938	4-8-938	Colpocelo.
L. h.	2038	M.	26	19-7-938	10-8-938	Mastoidite à direita.
C. O.	2118	F.	23	19-7-938	1-8-938	Falta de rotação da cabeça e sofrimento fetal.
"	2064	"	28	15-7-938	2-8-938	Abortamento com retenção.
Oft. m.	2074	"	42	16-7-938	31-7-938	Estafiloma total da córnea direita e dacriocistite crónica.
"	1850	"	54	27-6-938	5-10-938	Dacriocistite crónica.
2.a C. m.	2080	"	34	18-7-938	1-8-938	Apendicite crónica.
"	2072	"	36	16-7-938	2-8-938	Calosidade ulcerada na planta do pé esquerdo.
"	1738	"	14	17-6-938	29-7-938	Osteíte do fémur esquerdo.
Q. C.	2107	"	57	19-7-938	24-7-938	Cancerose generalizada do abdomen.
3.a C. m.	1829	"	75	25-6-938	1-8-938	Pólipo do colo do útero e do meato urinário.
"	1474	"	37	23-5-938	2-8-938	Doença do colo vesical
Banco.	3239	"	21	19-7-938	20-8-938	Quisto signovial no punho esquerdo.
"	3275	"	7	20-7-938	29-8-938	Abcesso no antebraço esquerdo.

N.º	Método e processo	Anestesia	Data	Resultado				Operador
				Curado	Melhorado	Mesmo estado	Falecido	
32973	Ressecção de duas costelas e drenagem	Clorofórmio.	14-7-938	1	-	-	-	Ass. Nunes da Costa.
32974	Safenectomia à esquerda	Cloreto de étio.	14-7-938	1	-	-	-	"
32975	Safenectomia à direita	"	14-7-938	1	-	-	-	"
32976	Safenectomia	"	14-7-938	1	-	-	-	"
32977	Kelotomia e cura radical	"	14-7-938	1	-	-	-	"
32978	Osteotomia externa no terço inferior do fémur direito	"	15-7-938	1	-	-	-	Prof. Angelo da Fonseca.
32979	Osteosíntese	Balsofórmio.	15-7-938	1	-	-	-	"
32980	Desbridamento, ressecção óssea e limpeza cirúrgica.	Cloreto de étio.	15-7-938	-	1	-	-	Ass. Nunes da Costa.
32981	Amputação pelo terço inferior da coxa	"	15-7-938	1	-	-	-	"
32982	Safenectomia	"	15-7-938	1	-	-	-	"
32983	Safenectomia	"	15-7-938	1	-	-	-	"
32984	Histerectomia sub-total com ablação dos anexos.	Stovaina.	15-7-938	1	-	-	-	Prof. Bissaia Barreto.
32985	Amputação da mama com esvaziamento axilar	Kéléne.	15-7-938	1	-	-	-	"
32986	Ablação	Novocaína.	15-7-938	1	-	-	-	Ass. Nunes da Costa.
32987	Extracção	"	15-7-938	1	-	-	-	"
32988	Ablação do quisto	Cloreto de étio.	16-7-938	1	-	-	-	Prof. Bissaia Barreto.
32989	Cura radical (Inversão da vaginal)	"	16-7-938	1	-	-	-	"
32990	Drenagem do espaço recto-vesical	Raquistovaina.	16-7-938	1	-	-	-	Ass. Moraes Zamith.
32991	Curetagem uterina	-	16-7-938	1	-	-	-	Int. Maria Cândida.
32992	Curetagem uterina	-	16-7-938	1	-	-	-	"
32993	Curetagem uterina	-	16-7-938	1	-	-	-	"
32994	Trepanação e drenagem	Kéléne	16-7-938	1	-	-	-	Ass. Tristão.
32995	Trepanação e drenagem	"	16-7-938	-	1	-	-	"
32996	Forceps com episiotomia bilateral	Raquistovaina.	17-7-938	1	-	-	-	Ass. Pedro dos Santos.
32997	Safenectomia	Cloreto de étio.	18-7-938	1	-	-	-	Ass. Nunes da Costa
32998	Safenectomia	"	18-7-938	1	-	-	-	"
32999	Trepanação	Clorofórmio.	18-7-938	1	-	-	-	"
33000	Trepanação	"	18-7-938	1	-	-	-	"
33001	Trepanação	"	18-7-938	1	-	-	-	"
33002	Extirpação e cauterização	Kéléne	18-7-938	1	-	-	-	Prof. Bissaia Barreto.
33003	Apendicectomia	Stovaina.	18-7-938	1	-	-	-	"
33004	Anexectomia.	"	18-7-938	1	-	-	-	"
33005	Apendicectomia	"	18-7-938	1	-	-	-	"
33006	Tarsectomia dorsal externa (anterior), aponevrectomia interna plantar	Clorofórmio.	18-7-938	1	-	-	-	"
33007	Incisão	Kéléne.	18-7-938	1	-	-	-	Ass. Nunes da Costa.
33008	Extirpação parcial	Clorofórmio.	19-7-938	-	1	-	-	Prof. Bissaia Barreto.
33009	Extirpação	Cloreto de étio.	19-7-938	1	-	-	-	"
33010	Antrotomia	Clorofórmio.	19-7-938	1	-	-	-	"
33011	Desbridamento e curetagem.	Cloreto de étio.	19-7-938	1	-	-	-	"
33012	Amputação do seio	"	19-7-938	1	-	-	-	"
33013	Extirpação	"	19-7-938	1	-	-	-	"
33014	Turbinectomia bilateral	"	19-7-938	1	-	-	-	"
33015	Histerectomia sub-total com ablação bilateral dos anexos	Raquistovaina.	19-7-938	1	-	-	-	Prof. Luiz Raposo.
33016	Ablação	"	19-7-938	1	-	-	-	"
33017	Ablação	"	19-7-938	1	-	-	-	"
33018	Colpo-perineorrafia posterior com colporrafia anterior	-	19-7-938	1	-	-	-	"
33019	Trepanação com drenagem	Cloreto de étio.	20-7-938	1	-	-	-	Prof. Bissaia Barreto.
33020	Forceps com episiotomia bilateral	Clorofórmio.	20-7-938	1	-	-	-	Ass. Pedro dos Santos.
33021	Curetagem uterina	-	20-7-938	1	-	-	-	"
33022	Extirpação do saco e enucleação do globo ocular	Novocaína.	20-7-938	1	-	-	-	Ass. Cunha Vaz
33023	Extirpação	"	20-7-938	1	-	-	-	"
33024	Apendicectomia	"	20-7-938	1	-	-	-	Prof. Bissaia Barreto.
33025	Excisão	Kéléne.	20-7-938	1	-	-	-	"
33026	Curetagem	"	20-7-938	-	1	-	-	"
33027	Laparotomia exploradora	Éter.	20-7-938	-	-	-	1	"
33028	Diatermo-coagulação	Novocaína.	20-7-938	1	-	-	-	Prof. Angelo da Fonseca.
33029	Diatermo-coagulação do colo	"	20-7-938	1	-	-	-	"
33030	Extirpação	"	20-7-938	-	1	-	-	Ass. Nunes da Costa.
33031	Incisão	"	26-7-938	-	1	-	-	"

Clínica	N.º	Sexo	Idade	Entrada	Saida (alta ou morte)	Diagnóstico
Banco.	3267	M.	24	20-7-938	15-8-938	Unha encravada no 1.º dedo do pé esquerdo.
"	3274	"	3	20-7-938	6-8-938	Fibroma retro-auricular à direita.
2.a C. h.	2063	"	27	21-7-938	3-8-938	Hérnia inguinal à direita.
"	2033	"	27	21-7-938	3-8-938	Hidrocelo à direita.
"	2006	"	8	18-7-938	21-7-938	Hipertrofia das amígdalas.
O. T. H.	2648	"	21	12-10-937	9-11-938	Pseudartrose no terço médio do humero direito.
"	1989	"	7	16-7-938	8-8-938	Pé varus equino congénito direito.
G.	2018	F.	42	12-7-938	3-8-938	Mioma intersticial do corpo do útero.
"	1996	"	80	5-7-938	26-7-938	Retro-desvio aderente e salpingo-ovarite dupla.
2.a C. m.	2127	"	10	20-7-938	2-8-938	Hérnia inguinal à direita.
"	2078	"	76	18-7-938	-	Hérnia crural direita recidivada.
Banco.	3283	"	25	21-7-938	29-8-938	Mastite supurada do seio esquerdo.
"	3286	"	8	21-7-938	4-8-938	Keratose no 1.º dedo da mão esquerda.
U. h.	2079	M.	63	22-7-938	31-7-938	Abcesso da próstata.
Banco.	3315	F.	13	22-7-938	28-7-938	Abcesso da amígdalite esquerda.
"	3113	"	24	22-7-938	23-7-938	Abcesso dentário.
"	3306	"	2	22-7-938	27-8-938	Abcesso na fronte.
2.a C. h.	2035	M.	21	21-7-938	3-8-938	Quisto do cordão espermático direito.
3.a C. h.	2070	"	59	21-7-938	3-8-938	Hérnia inguinal à direita.
"	2070	"	59	21-7-938	3-8-938	Hérnia inguinal à esquerda.
"	2087	"	58	22-7-938	3-8-938	Hérnia inguinal estrangulada à direita.
"	2084	"	55	22-7-938	3-8-938	Hérnia inguinal estrangulada à direita.
3.a C. m.	2060	F.	6	15-7-938	6-8-938	Pé varus equino paralítico à direita.
Banco.	3309	"	42	22-7-938	30-9-938	Fleimão da perna esquerda.
C. O.	2140	"	28	22-7-938	20-8-938	Rotura completa do perineo.
Q. I.	2089	M.	13	21-7-938	18-8-938	Hipospadias.
C. O.	2157	F.	35	24-7-938	6-8-938	Feto morto.
"	2168	"	37	25-7-938	3-8-938	Abortamento com retenção e anemia aguda.
3.a C. m.	2082	"	32	13-7-938	12-8-938	Quisto dermóide da região sacro-coccígea.
"	2152	"	8	24-7-938	8-8-938	Fractura do crânio.
Banco.	3229	"	8 meses	19-7-938	19-8-938	Adenite supurada sub-maxilar.
"	3332	M.	24	23-7-938	18-8-938	Abcesso no pé esquerdo.
3.ª C. h.	2010	"	12	18-7-938	10-8-938	Apendicite crónica.
"	2015	"	9	16-7-938	10-8-938	Apendicite crónica.
2.a C. h.	2062	"	30	21-7-938	10-8-938	Apendicite crónica.
"	1985	"	65	15-7-938	10-9-938	Gangrena do pé esquerdo.
"	2066	"	24	21-7-938	13-8-938	Hérnia inguinal à esquerda.
"	2096	"	24	21-7-938	13-8-938	Hérnia inguinal à direita.
"	2063	"	24	21-7-938	13-8-938	Ectopia testicular à direita.
"	2086	"	24	21-7-938	13-8-938	Ectopia testicular esquerda.
"	2076	"	9	22-7-938	9-8-938	Hérnia inguinal à direita.
"	2075	"	9	22-7-938	9-8-938	Quisto do cordão inguinal esquerdo.
"	2076	"	9	22-7-938	9-8-938	Osteomielite do 5.º dedo.
L. h.	1103	"	24	23-7-938	18-9-938	Mastoidite à esquerda.
3.a C. m.	2154	F.	35	24-7-938	31-7-938	Aborto.
C. O.	2185	"	25	26-7-938	5-8-938	Abortamento com retenção.
Banco.	3372	"	50	26-7-938	3-8-938	Abcesso no braço direita.
"	3363	"	60	26-7-938	27-8-938	Panarício no polegar direito.
3.a C. h.	1986	M.	38	15-7-938	12-8-938	Hérnia inguinal à esquerda.
"	2101	"	44	25-7-938	11-8-938	Úlcera varicosa da perna esquerda.
"	2077	"	28	21-7-938	12-8-938	Luxação da articulação ilio-femural direita.
"	2088	"	13	22-7-938	2-8-938	Luxação de articulação ilio-femural esquerda.
Cph. m.	1669	F.	57	10-6-938	17-8-938	Catarata senil do olho direito.
"	2155	"	24	25-7-938	31-7-938	Dacriocistite crónica (O. E.).
"	2103	"	42	19-7-938	27-7-938	Pterigion (O. D.).
2.ª C. m.	2163	"	18	26-7-938	3-8-938	Apendicite crónica.
3.a C. m.	1571	"	88	29-6-938	13-8-938	Metrite hemorrágica
"	1571	"	33	29-6-938	13-8-938	Apendicite crónica.
Banco.	7290	M.	80	24-6-938	-	Uretrite crónica.
2.a C. h.	2787	"	29	27-10-937	4-11-938	Fístula estercoral do colon transversal.

N.º	Método e processo	Anestesia	Data	Resultado				Operador
				Curado	Melhorado	Mesmo estado	Falecido	
33032	Extracção	Kélène.	20-7-938	-	1	-	-	Ass. Nunes da Costa.
33033	Extirpação	"	20-7-938	-	1	-	-	"
33034	Cura radical	Cloreto de étilo.	21-7-938	1	-	-	-	Prof. Bissaia Barreto.
33035	Inversão da vaginal	"	21-7-938	1	-	-	-	"
33036	Amigdalectomia	"	21-7-938	1	-	-	-	"
33037	Transplantação óssea	Balsofórmio.	21-7-938	1	-	-	-	Prof. Angelo da Fonseca.
33038	Dupla artrodese	Clorofórmio.	21-7-938	1	-	-	-	Ass. João Alarcão.
33039	Histerectomia sub-total com ablação dos anexos.	Raquistovaina.	21-7-938	1	-	-	-	Prof. Luis Raposo.
33040	Histerectomia sub-total com ablação dos anexos	"	21-7-938	-	1	-	-	"
33041	Cura radical	Clorofórmio.	21-7-938	1	-	-	-	Prof. Bissaia Barreto.
33042	Cura radical	Novocaina local.	21-7-938	-	-	-	-	"
33043	Incisão e drenagem	Kélène.	21-7-938	-	1	-	-	Ass. Nunes da Costa.
33044	Ablação e cauterização	Novocaina.	21-7-938	1	-	-	-	"
33045	Prostatostomia perineal	Raquistovaina.	22-7-938	-	-	-	1	Prof. Moraes Zamith.
33046	Incisão	Kélène.	22-7-938	1	-	-	-	Ass. Nunes da Costa.
33047	Incisão	"	22-7-938	1	-	-	-	"
33048	Incisão	"	22-7-938	1	-	-	-	"
33049	Extirpação	Cloreto de étilo.	23-7-938	1	-	-	-	Prof. Bissaia Barreto.
33050	Cura radical	"	23-7-938	1	-	-	-	Ass. Nunes da Costa.
33051	Cura radical	"	23-7-938	1	-	-	-	"
33052	Kelotomia. Redução. Cura radical	"	23-7-938	1	-	-	-	"
33053	Kelotomia. Redução	"	23-7-938	1	-	-	-	"
33054	Dupla artrodese	Clorofórmio.	23-7-938	1	-	-	-	Ass. João Alarcão.
33055	Incisão e drenagem	Kélène.	23-7-938	1	-	-	-	Ass. Nunes da Costa.
33056	Colpoperineorrafia	Raquistovaina.	24-7-938	-	1	-	-	Prof. Novais e Sousa.
33057	Uretroplastia	Clorofórmio.	25-7-938	1	-	-	-	Prof. Angelo da Fonseca.
33058	Craniotomia	Balsofórmio.	25-7-938	1	-	-	-	Ass. Pedro dos Santos.
33059	Curetagem uterina, seguida de transfusão	"	25-7-938	1	-	-	-	Int. Maria Cândida.
33060	Extirpação	Kélène.	25-7-938	-	1	-	-	Ass. Tristão.
33061	Trepanação	Clorofórmio.	25-7-938	1	-	-	-	"
33062	Incisão e drenagem	Kélène.	25-7-938	-	1	-	-	Ass. Nunes da Costa.
33063	Incisão	"	25-7-938	-	1	-	-	"
33064	Apendicectomia	Clorofórmio.	26-7-938	1	-	-	-	Prof. Angelo da Fonseca.
33065	Apendicectomia	"	26-7-938	1	-	-	-	"
33066	Apendicectomia	Raquistovaina.	26-7-938	1	-	-	-	Prof. Bissaia Barreto.
33067	Amputação pelo terço inferior da coxa	Cloreto de étilo.	26-7-938	1	-	-	-	"
33068	Cura radical	Clorofórmio.	26-7-938	1	-	-	-	"
33069	Cura radical	"	26-7-938	1	-	-	-	"
33070	Orquidopexia	"	26-7-938	1	-	-	-	"
33071	Orquidopexia	"	26-7-938	1	-	-	-	"
33072	Cura radical	Cloreto de étilo.	26-7-938	1	-	-	-	"
33073	Extirpação do quisto	"	26-7-938	1	-	-	-	"
33074	-	"	26-7-938	1	-	-	-	"
33075	Antrotomia	Clorofórmio.	26-7-938	1	-	-	-	"
33076	Curetagem	"	26-7-938	1	-	-	-	Ass. Tristão.
33077	Curetagem uterina	"	26-7-938	1	-	-	-	Int. Maria Cândida.
33078	Incisão	Kélène.	26-7-938	-	1	-	-	Ass. Nunes da Costa.
33079	Incisão	"	26-7-938	1	-	-	-	"
33080	Cura radical	Cloreto de étilo.	27-7-938	1	-	-	-	"
33081	Safenectomia	"	27-7-938	1	-	-	-	"
33082	Redução	Clorofórmio.	27-7-938	1	-	-	-	"
33083	Redução	"	27-7-938	1	-	-	-	"
33084	Extracção excapsular com iridotomia	Novocaina.	27-7-938	1	-	-	-	Ass. Cunha Vaz.
33085	Extirpação do sacco	"	27-7-938	1	-	-	-	"
33086	Extirpação	"	27-7-938	-	1	-	-	"
33087	Apendicectomia	Stovaina.	27-7-938	1	-	-	-	Prof. Bissaia Barreto.
33088	Histerectomia total	"	27-7-938	1	-	-	-	Prof. Angelo da Fonseca.
33089	Apendicectomia	"	27-7-938	1	-	-	-	"
33090	Meatotomia	Novocaina.	27-7-938	-	-	-	-	Ass. Moraes Zamith.
33091	Cura da fist. pelo proc. extra-perit. c/ dren. por sonda Potzor.	Raquistovaina.	28-7-938	1	-	-	-	Prof. Bissaia Barreto

Clinica	N.º	Sexo	Idade	Entrada	Saída (alta ou morte)	Diagnóstico
2.a C. h.	2026	M.	35	19-7-938	15-10-938	Fleimão do pescoço.
"	1048	"	16	18-4-938	30-8-938	Osteo-artrite tibio-társica direita.
"	2123	"	13	27-7-938	22-9-938	Osteíte do cúbito direito.
"	1992	"	22	16-7-938	11-8-938	Estenose pilórica.
T. h.	1713	"	41	22-6-938	11-9-938	Tuberculose pulmonar à esquerda.
G.	2006	F.	33	11-7-938	17-8-938	Fístula recto-vaginal.
3.a C. m.	1988	"	16	9-7-938	9-8-938	Apendicite crónica.
"	2044	"	40	13-7-938	3-9-938	Hérnia umbilical irreductível.
U. h.	1971	M.	48	15-7-938	5-9-938	Hérnia inguinal à direita.
"	1971	"	48	15-7-938	5-9-938	Hérnia inguinal à esquerda.
"	1755	"	79	27-6-938	11-9-938	Adenoma do colo vesical.
"	1502	"	80	1-6-938	10-9-938	Adenoma do colo vesical em degenerescência cancerosa.
3.a C. h.	2171	"	20	29-7-938	27-8-938	Ferida penetrante do ventre com hérnia e esfacelamento do intestino.
2.a C. m.	2181	F.	24	27-7-938	10-8-938	Hérnia epigástrica e eventração.
"	2181	"	24	27-7-938	10-8-938	Apendicite crónica.
"	2180	"	47	27-7-938	13-8-938	Úlcera varicosa na perna esquerda.
"	2098	"	22	18-7-938	2-8-938	Hemorragias post-aborto.
"	2150	"	12	25-7-938	2-8-938	Hipertrofia dos cornetos.
"	2148	"	46	22-7-938	1-9-938	Mastoidite à esquerda.
"	2194	"	30	28-7-938	10-8-938	Apendicite crónica.
C. O.	2198	"	35	28-7-938	8-8-938	Abortamento com retenção.
"	2167	"	35	25-7-938	9-8-938	Abortamento com retenção.
"	2217	"	26	29-7-938	9-8-938	Abortamento com retenção.
Banco.	3209	M.	6	18-7-938	12-8-938	Adeno-fleimão da região inguinal direita.
"	3421	F.	12	29-7-938	8-8-938	Papiloma do lábio inferior.
3.a C. h.	2008	M.	25	18-7-938	28-8-938	Apendicite crónica.
O. T. H.	1436	"	26	26-5-938	1-9-938	Quisto sinovial da região poplíteia esquerda.
3.a C. h.	2156	"	9	29-7-938	11-8-938	Hérnia inguinal à esquerda.
"	2036	"	27	19-7-938	15-8-938	Hérnia inguinal à esquerda.
"	2155	"	42	20-7-938	17-8-938	Ferimento por arma caçadeira na região nadoqueira direita.
"	1745	"	32	27-6-938	12-8-938	Hérnia inguinal à direita.
"	1745	"	32	27-6-938	12-8-938	Orquite supurada direita.
"	2127	"	19	29-7-938	29-8-938	Quisto dermóide coccigeo.
"	2152	"	56	29-7-938	16-8-938	Carcinoma da mama esquerda.
"	2142	"	36	28-7-938	27-8-938	Quisto dermóide da região sacro-coccigea.
C. O.	2218	F.	21	30-7-938	11-8-938	Rigidez das partes moles.
Banco.	3445	M.	5	30-7-938	8-8-938	Panarício no indicador direito.
"	3447	"	25	30-7-938	12-8-938	Panarício no 3.º dedo direito.
C. O.	2220	F.	40	31-7-938	9-8-938	Abortamento com retenção.
2.a C. h.	2059	M.	29	21-7-938	3-9-938	Apendicite crónica com aderências.
"	2097	"	31	25-7-938	16-8-938	Colecistite calculosa.
Q. 1.	2200	"	23	30-7-938	18-8-938	Apendicite crónica.
3.a C. m.	1985	F.	39	9-7-938	14-8-938	Apendicite crónica.
"	1795	"	29	21-6-938	13-8-938	Apendicite crónica.
U. m.	181	"	31	20-1-938	5-9-938	Fístula vesico-vaginal com destruição do colo vesical.
3.ª C. h.	2078	M.	22	22-7-938	21-8-938	Apendicite crónica.
2.a C. h.	2204	"	43	1-8-938	21-9-938	Apendicite crónica.
"	2204	"	43	1-8-938	21-9-938	Úlcera calosa perfurada da pequena curvatura gástrica.
3.a C. m.	1787	F.	39	21-6-938	20-8-938	Úlcera da pequena curvatura com perigastrite.
2.a C. m.	2059	"	36	15-7-938	30-8-938	Apendicite crónica.
"	2059	"	36	15-7-938	30-8-938	Metro-anexite crónica.
"	2195	"	16	28-7-938	3-8-938	Hipertrofia das amígdalas.
"	1742	"	18 meses	27-6-938	3-8-938	Hérnia inguinal à esquerda.
"	2251	"	64	1-8-938	14-8-938	Hérnia umbilical estrangulada.
"	2126	"	15	20-7-938	16-8-938	Fenda do veo palatino e úvula, congénita.
C. O.	2239	"	39	1-8-938	13-8-938	Falta de rotação da cabeça e sofrimento fetal.
Banco.	3506	M.	6	2-8-938	20-8-938	Abcesso na coxa direita.
"	3512	F.	1	2-8-938	20-8-938	Abcesso na nádega esquerda.
"	3516	M.	20	2-8-938	4-11-938	Unha encravada no 1.º dedo do pé direito.

N.º	Método e processo	Anestesia	Data	Resultado				Operador
				Curado	Melhorado	Mesmo estado	Falecido	
33092	Incisão e drenagem	Cloreto de étilo.	28-7-938	1	-	-	-	Prof. Bissaia Barreto.
33093	Desbridamento-curetagem	>	28-7-938	1	-	-	-	"
33094	Trepanação e drenagem	"	28-7-938	1	-	-	-	"
33095	Gastro-enterostomia (Von Hacker)	Raquistovaina.	28-7-938	1	-	-	-	"
33096	Frenicectomia à esquerda	Novocaina (local).	28-7-938	-	1	-	-	Ass. Nunes da Costa.
33097	Sirceamento e desdobramento	Raquistovaina.	28-7-938	1	-	-	-	Prof. Luiz Raposo.
33098	Apendicectomia	Clorofórmio.	28-7-938	1	-	-	-	Prof. Angelo da Fonseca.
33099	Onfalectomia com ressecção do epiplon	Stovaina.	28-7-938	1	-	-	-	"
33100	Cura radical	Raquistovaina.	29-7-938	1	-	-	-	"
33101	Cura radical	"	29-7-938	1	-	-	-	"
33102	Adenomectomia transvesical	"	29-7-938	1	-	-	-	"
33103	Adenomectomia transvesical	>	29-7-938	1	-	-	-	"
33104	Laparotomia; ressecção de 50 cm. de intestino; entero-anastomose-latero-lateral	Percaina.	29-7-938	1	-	-	-	Ass. Nunes da Costa.
33105	Cura radical e laparoplastia	Stovaina.	29-7-938	1	-	-	-	Prof. Bissaia Barreto.
33106	Apendicectomia	"	29-7-938	1	-	-	-	"
33107	Safenectomia interna	Kéléne.	29-7-938	1	-	-	-	"
33109	Curetagem uterina	Stovaina.	29-7-938	1	-	-	-	"
33109	Turbinectomia	Kéléne.	29-7-938	1	-	-	-	"
33110	Antrotomia	Clorofórmio.	29-7-938	1	-	-	-	"
33111	Apendicectomia	Stovaina.	29-7-938	1	-	-	-	"
33112	Curetagem uterina	-	29-7-938	1	-	-	-	Int. Maria Cândida.
33113	Curetagem uterina	-	29-7-938	1	-	-	-	Int. Lavinia.
33114	Curetagem uterina	-	29-7-938	1	-	-	-	Ass. Pedro dos Santos.
33115	Incisão e drenagem	Kéléne.	29-7-938	1	-	-	-	Ass. Nunes da Costa.
33156	Ablação	Novocaina.	29-7-938	1	-	-	-	"
33117	Apendicectomia	Raquistovaina.	30-7-938	1	-	-	-	Prof. Angelo da Fonseca.
33118	Extirpação	Balsofórmio.	30-7-938	1	-	-	-	Ass. João Alarcão.
33119	Cura radical	Cloreto de étilo.	30-7-938	1	-	-	-	Ass. Nunes da Costa.
33120	Safenectomia à esquerda	>	30-7-938	1	-	-	-	"
33121	Desbridamento e limpeza cirúrgica; extracção da carga	>	30-7-938	1	-	-	-	"
33122	Cura radical	>	30-7-938	1	-	-	-	"
33123	Castração à direita	>	30-7-938	1	-	-	-	"
33124	Extirpação	>	30-7-938	1	-	-	-	"
33125	Amputação do seio com esvaziamento axilar	>	30-7-938	1	-	-	-	Prof. Bissaia Barreto.
33126	Extirpação	>	30-7-938	1	-	-	-	"
33127	Episiotomia unilateral	-	30-7-938	1	-	-	-	Int. Lavinia.
33128	Incisão	Kéléne.	30-7-938	-	1	-	-	Ass. Nunes da Costa.
33129	Incisão	>	30-7-938	-	1	-	-	"
33130	Curetagem uterina	-	31-7-938	1	-	-	-	Int. Lavinia.
33131	Apendicectomia com drenagem	Raquistovaina.	1-8-938	1	-	-	-	Prof. Bissaia Barreto.
33132	Colecistectomia	>	1-8-938	1	-	-	-	"
33133	Apendicectomia	>	1-8-938	1	-	-	-	"
33134	Apendicectomia	Stovaina.	1-8-938	1	-	-	-	Prof. Angelo da Fonseca.
33135	Apendicectomia	>	1-8-938	1	-	-	-	"
33136	Sutura com oclusão do colo	Percaina.	1-8-938	-	1	-	-	"
33137	Apendicectomia	Raquistovaina.	2-8-938	1	-	-	-	"
33138	Apendicectomia	"	2-8-938	1	-	-	-	Prof. Bissaia Barreto.
33139	Sutura da úlcera e drenagem da cavidade abdominal	"	2-8-938	1	-	-	-	"
33140	Gastro-enterostomia posterior (Von Hacker)	Percaina.	2-8-938	1	-	-	-	Prof. Angelo da Fonseca.
33141	Apendicectomia	Stovaina.	2-8-938	1	-	-	-	Prof. Bissaia Barreto.
33142	Histerectomia total com ablação dos anexos	"	2-8-938	1	-	-	-	"
33143	Amigdalectomia	-	2-8-938	1	-	-	-	"
33144	Cura radical	Clorofórmio.	2-8-938	-	1	-	-	"
33145	Kelotomia	Balsofórmio.	2-8-938	1	-	-	-	"
33146	Estafilorrafia	Clorofórmio.	2-8-938	1	-	-	-	"
33147	Forceps com episiotomia bilateral	Balsofórmio.	2-8-938	1	-	-	-	Ass. Pedro dos Santos.
33148	Incisão	Kéléne.	2-8-938	-	1	-	-	Ass. Nunes da Costa.
33149	Incisão	>	2-8-938	1	-	-	-	"
33150	Extracção	>	2-8-938	1	-	-	-	"

Clínica	N.º	Sexo	Idade	Entrada	Saída (alta ou morte)	Diagnóstico
Q. I.	1843	M.	56	2-7-938	20-10-938	Pyonefrose à direita com rim pelvico.
2.a C. h.	2217	"	50	3-8-938	22-8-938	Hérnia inguinal à direita.
"	2216	"	17	3-8-938	11-8-938	Quisto do cordão espermático direito.
"	2205	"	31	2-8-938	17-8-938	Hérnia inguino-escrotal direita.
"	2217	"	50	3-8-938	22-8-938	Hérnia inguinal esquerda.
"	2205	"	31	2-8-938	17-8-938	Varicocele à esquerda.
3.a C. h.	2219	"	25	2-8-938	16-8-938	Ferida contusa da região temporal direita; fractura do crânio.
Oft. m.	2184	F.	83	27-7-938	21-8-938	Catarata senil (O. D.).
"	1864	"	60	28-6-938	26-8-938	Leucoma largo com fris em recusão.
"	1180	"	9	27-4-938	30-8-938	Tracoma dos dois olhos.
3.a C. m.	2266	"	9	2-8-938	22-9-938	Osteomielite aguda do fémur esquerdo.
"	1586	"	17	1-6-938	23-9-938	Osteíte do fémur e da tibia direitas.
"	3281	"	37	3-8-938	22-9-938	Hérnia crural estrangulada à esquerda com necrose do intestino.
Banco.	3537	M.	18	3-8-938	3-8-938	Panarício no polegar direito.
2.a C. h.	2214	"	24	3-8-938	17-8-938	Apendicite crónica.
"	1924	"	75	12-7-938	29-8-938	Fleimão da mão direita, complicada da osteo-artrite.
3.a C. h.	2188	"	38	1-8-938	17-8-938	Hérnia inguinal à direita.
"	2187	"	48	1-8-938	17-8-938	Hérnia inguino-escrotal esquerda.
"	2172	"	45	30-7-938	24-9-938	Varizes da perna direita.
"	2172	"	45	30-7-938	24-9-938	Varizes da perna esquerda.
"	2172	"	45	30-7-938	24-9-938	Hérnia inguinal à direita.
"	2186	"	60	1-8-938	17-8-938	Hérnia inguino-escrotal à esquerda.
"	2186	"	60	1-8-938	17-8-938	Hérnia inguinal à direita.
G.	1834	F.	32	25-6-938	20-8-938	Tuberculose anexial.
C. O.	2284	"	29	4-8-938	16-8-938	Trabalho de parto arrastado sofrimento fetal.
Banco.	3632	M.	22	3-8-938	3-9-938	Quisto sebáceo na face.
2.a C. m.	2229	F.	16	31-7-938	17-8-938	Papeira.
"	2204	"	17	29-5-938	8-8-938	Condroma do dedo médio da mão direita.
"	2017	"	45	12-7-938	23-8-938	Prolapso da vagina.
"	2231	"	76	1-8-938	17-8-938	Cancróide da asa do nariz.
3.a C. m.	1817	"	43	24-6-938	20-8-938	Quisto do ovário com pedículo torcido.
U. m.	3300	"	31	24-11-937	8-9-938	Fístula vesico-vaginal.
C. O.	2292	"	27	5-8-938	14-8-938	Abortamento com retenção da placenta.
"	2284	"	29	4-8-938	16-8-938	Sofrimento fetal e trabalho arrastado.
"	2302	"	27	5-8-938	13-8-938	Abortamento com retenção.
Banco.	3569	"	18	4-8-938	27-8-938	Adenite do seio esquerdo.
"	3585	M.	48	5-8-938	27-8-938	Higroma do cotovelo esquerdo.
"	3588	"	22	5-8-938	2-9-938	Abcesso da face.
Q. I.	2252	M.	31	5-8-938	25-8-938	Fractura do parietal direito.
U. h.	2231	"	29	4-8-938	18-8-938	Varicocele à esquerda.
2.a C. h.	2226	"	19	4-8-938	19-8-938	Apendicite crónica.
1.a C. h.	2181	"	58	1-8-938	8-8-938	Grangrena húmida do pé e perna esquerda.
3.a C. h.	2266	"	32	6-8-938	15-8-938	Fractura exposta do parietal direito
G.	2156	F.	25	25-7-938	18-8-938	Mioma do corpo do útero.
"	2282	"	26	4-8-938	17-8-938	Apendicite crónica.
"	2283	"	26	4-8-938	17-8-938	Higroma do joelho direito.
"	2207	"	38	29-7-938	25-8-938	Metrite hiperplásica.
3.a C. m.	2238	"	68	1-8-938	31-8-938	Cistite calculosa.
"	2297	"	2	5-8-938	10-8-938	Fractura linear do parietal direito.
Banco.	3566	M.	21	4-8-938	22-8-938	Quisto sebáceo infectado na nuca.
"	7306	"	47	13-7-938	-	Uretrite aguda total.
C. O.	2204	F.	30	6-8-938	18-8-938	Falta de rotação da cabeça e sofrimento fetal.
2.a C. h.	2139	M.	57	27-7-938	23-8-938	Hérnia inguinal à direita.
L. h.	2103	"	24	23-7-938	18-9-938	Fleimão da região lateral esquerda do pescoço
2.a C. h.	2004	"	19	16-7-938	8-9-938	Apendicite crónica.
3.a C. h.	2253	"	5	6-8-938	12-9-938	Pleurisia purulenta à esquerda.
"	2265	"	19	6-8-938	18-9-938	Osteomielite aguda da tibia direita.
U. h.	2232	"	48	4-8-938	30-9-938	Tuberculose uretro epididimica direita.
Banco.	3591	"	8	5-8-938	19-7-938	Hipertrofia das amígdalas.
3.a C. h.	2264	"	53	7-8-938	14-8-938	Hérnia inguinal à direita.

Operação

N.º	Método e processo	Anestesia	Data	Resultado			Operador
				Curado	Melhorado	Mesmo estado	
33151	Lobotomia, drenagem	Balsofórmio.	3-8-938	1	-	-	Prof. Angelo da Fonseca.
33152	Cura radical	Cloreto de étilo.	3-8-938	1	-	-	Prof. Bissaia Barreto.
33153	Extirpação do quisto com esvaziamento e inversão da vaginal	»	3-8-938	1	-	-	»
33154	Cura radical	»	3-8-938	1	-	-	»
33155	Cura radical	»	3-8-938	1	-	-	»
33156	Ressecção das veias espermáticas	»	3-8-938	1	-	-	»
33157	Trepanação	Clorofórmio.	3-8-938	1	-	-	Ass. Nunes da Costa.
33159	Extracção total com pinça d'Arruga e iridotomia	Novocaína.	3-8-938	1	-	-	Ass. Cunha Vaz.
33159	Iridectomia	»	3-8-938	1	-	-	»
33160	Raspagem das granulações	»	3-8-938	-	1	-	»
33161	Trepanação e drenagem	Kéléne.	3-8-938	1	-	-	Ass. Tristão.
33162	Curetagem e drenagem	»	3-8-938	1	-	-	Ass. João Alarcão.
33163	Kelectomia, ressecção intestinal e entero-anastomose	Raquistovaina.	3-8-938	1	-	-	Ass. Nunes da Costa.
33164	Incisão	Kéléne.	3-8-938	1	-	-	»
33165	Apendicectomia	Raquistovaina.	4-8-938	1	-	-	Prof. Bissaia Barreto.
33166	Incisão e drenagem	Cloreto de étilo.	4-8-938	-	1	-	»
33167	Cura radical	Clorofórmio.	4-8-938	1	-	-	Ass. Nunes da Costa.
33168	Cura radical	Cloreto de étilo.	4-8-938	1	-	-	»
33169	Safenectomia	»	4-8-938	1	-	-	»
33170	Safenectomia	»	4-8-938	1	-	-	»
33171	Cura radical	»	4-8-938	1	-	-	»
33172	Cura radical	»	4-8-938	1	-	-	»
33173	Cura radical	»	4-8-938	1	-	-	»
33174	Histerectomia com ablação dos anexos	Éter.	4-8-938	1	-	-	Prof. Luiz Raposo.
33176	Forceps	Raquistovaina.	4-8-938	1	-	-	Ass. Albertino.
33176	Extirpação	Novocaína.	4-8-938	-	1	-	Ass. Nunes da Costa.
33177	Tiroidectomia parcial	Novocaína (local).	5-8-938	1	-	-	Prof. Bissaia Barreto.
33178	Ablação	Kéléne.	5-8-938	-	1	-	»
33179	Colpoperimorrafia	Stovaina.	5-8-938	1	-	-	»
33180	Excisão	Clorofórmio.	5-8-938	1	-	-	»
33181	Ovariectomia	Stovaina.	5-8-938	1	-	-	Prof. Angelo da Fonseca.
33182	Cistotomia com drenagem supra-púvica	Percaína.	5-8-938	-	1	-	»
33183	Curetagem uterina	-	5-8-938	1	-	-	Int. Maria Cândida.
33184	Forceps	Raquistovaina.	5-8-938	1	-	-	Ass. Albertino.
33185	Curetagem uterina	-	5-8-938	1	-	-	Ass. Pedro dos Santos.
33186	Extirpação	Novocaína.	5-8-938	1	-	-	Ass. Nunes da Costa.
33187	Extirpação	»	5-8-938	1	-	-	»
33188	Incisão	Kéléne.	5-8-938	-	1	-	»
33189	Trepanação	Clorofórmio.	6-8-938	1	-	-	Prof. Angelo da Fonseca.
33190	Extirpação do feixe varicoso	Cloreto de étilo.	6-8-938	1	-	-	»
33191	Apendicectomia	Raquistovaina.	6-8-938	1	-	-	Prof. Bissaia Barreto.
33192	Amputação pelo terço superior da coxa	Cloreto de étilo.	6-8-938	-	-	1	»
33193	Trepanação	Clorofórmio.	6-8-938	1	-	-	Ass. Nunes da Costa.
33194	Histerectomia sub-total com ablação dos anexos	Raquistovaina.	6-8-938	1	-	-	Ass. Luiz Raposo.
33195	Apendicectomia (Jalaguier)	»	6-8-938	1	-	-	»
33196	Ablação	»	6-8-938	1	-	-	»
33197	Curetagem uterina	Cloreto de étilo.	6-8-938	1	-	-	»
33198	Cistolitotomia	»	6-8-938	1	-	-	Prof. Angelo da Fonseca.
33199	Trepanação	Clorofórmio.	6-8-938	-	-	-	Ass. Tristão.
33200	Incisão	Kéléne.	6-8-938	1	1	-	Ass. Nunes da Costa.
33201	Meatotomia	Novocaína.	6-8-938	-	-	1	Ass. Moraes Zamith.
33202	Forceps	Balsofórmio.	7-8-938	1	-	-	Ass. Albertino.
33203	Cura radical	Raquistovaina.	8-8-938	1	-	-	Prof. Bissaia Barreto.
33204	Incisão e drenagem	Cloreto de étilo.	8-8-938	1	-	-	»
33205	Apendicectomia e drenagem	Raquistovaina.	8-8-938	1	-	-	»
33206	Pleurotomia com ressecção de costela	Cloreto de étilo.	8-8-938	1	-	-	Ass. Nunes da Costa.
33207	Curetagem	»	8-8-938	-	-	1	»
33208	Castração	Raquistovaina.	8-8-938	1	-	-	Ass. Moraes Zamith.
33209	Amigdalectomia	Novocaína.	8-8-938	-	1	-	Ass. Nunes da Costa.
33210	Cura radical	Cloreto de étilo.	9-8-938	1	-	-	»

Clinica	N.º	Sexo	Idade	Entrada	Saída (alta ou morte)	Diagnóstico
3.a C. h.	2227	M.	62	4-8-938	21-8-938	Hérnia inguinal à esquerda.
"	2227	"	62	4-8-938	21-8-938	Hérnia inguinal à direita.
"	1930	"	32	12-7-938	9-9-938	Osteo-condroma do fémur direito.
"	2257	"	34	8-8-938	7-9-938	Hérnia inguinal à direita.
"	2257	"	34	8-8-938	7-9-938	Hérnia epigástrica.
2.a C. m.	2815	F.	41	8-8-938	10-8-938	Pólipo uterino.
"	2818	"	24	8-8-938	23-8-938	Apendicite crónica.
"	2819	"	45	8-8-938	12-8-938	Quisto da glândula tiróide.
Q. C.	2287	"	49	4-8-938	30-8-938	Papeira.
Banco	3646	M.	26	8-8-938	27-8-938	Abcesso no canal auditivo esquerdo.
"	3650	"	23	9-8-938	8-9-938	Abcesso (osteíte) no antebraço esquerdo.
2.a C. h.	2212	"	22	2-7-938	25-8-938	Deformação do pé direito por fracturas com calo vicioso dos metatársicos.
L. h.	2259	"	14	8-8-938	12-8-938	Hipertrofia das amígdalas.
3.a C. h.	-	"	27	10-8-938	-	Esfacelamento do antebraço esquerdo.
3.a C. m.	2293	F.	51	1-8-938	23-8-938	Quisto gelatinoso do ovário.
"	2003	"	62	11-7-938	24-8-938	Prolapso do útero.
2.a C. m.	2026	"	52	13-7-938	25-8-938	Prolapso da parede anterior da vagina.
"	1785	"	42	21-6-938	13-8-938	Osteíte do rebordo maxilar superior esquerdo.
"	2193	"	24	27-7-938	24-8-938	Sinusite frontal esquerda.
2.ª C. h.	2261	M.	30	6-8-938	9-9-938	Quisto dermóide infectado e recidivado.
"	2240	"	45	5-8-938	24-8-938	Apendicite crónica.
"	2287	"	28	10-8-938	24-8-938	Hérnia inguino-escrotal à direita.
"	2262	"	17	6-8-938	6-10-938	Osteíte do humero esquerdo.
Q. 1.	1161	"	68	3-5-937	12-11-938	Adenoma da próstata.
3.a C. h.	2114	"	45	26-7-938	27-9-938	Osteíte da rótula direita.
"	2143	"	18	28-7-938	26-10-938	Osteíte da tibia direita.
"	2113	"	18	26-7-938	9-10-938	Osteíte da tibia direita.
3.a C. m.	2349	F.	5	9-8-938	23-8-938	Fleimão da côxa e perna esquerdas.
"	2263	"	13	3-8-938	16-1-938	Osteomielite da tibia direita.
Banco.	3685	M.	17	11-8-938	27-8-938	Abcesso no braço esquerdo.
"	3688	"	58	11-8-938	19-8-938	Quisto sebáceo do coiro cabeludo.
2.a C. h.	2312	"	17	12-8-938	24-8-938	Unha encravada do primeiro dedo do pé direito.
"	2312	"	17	12-8-938	24-8-938	Unha encravada do primeiro dedo do pé esquerdo.
"	2298	"	53	11-8-938	14-9-938	Úlceras varicosas da perna esquerda.
"	2298	"	53	11-8-938	14-9-938	Varizes da perna direita.
"	2299	"	27	11-8-938	29-8-938	Hérnia inguinal esquerda.
3.a C. h.	2304	"	66	11-8-938	23-8-938	Hidrocelo à esquerda.
"	2290	"	53	10-8-938	25-8-938	Varizes à esquerda.
C. O.	2377	F.	45	12-8-938	24-8-938	Sofrimento fetal.
"	2379	"	18	12-8-938	22-8-938	Aborto complicado de retenção.
2.a C. m.	2357	"	18	11-8-938	24-8-938	Apendicite crónica.
"	2347	"	62	10-8-938	27-8-938	Hérnia umbilical.
Banco.	3708	"	25	12-8-938	17-8-938	Higroma do joelho direito.
"	3710	M.	5	12-8-938	3-9-938	Quisto do escrôto.
2.ª C. h.	2310	"	47	12-8-938	2-9-938	Fleimão da nádega direita.
1.a C. h.	2286	"	14	10-8-938	10-9-938	Osteíte da tibia direita.
U. h.	115	"	22	15-1-938	19-9-938	Hipospadias.
"	1171	"	22	1-5-938	2-10-938	Fístula estercoral-post-apendicectomia.
3.a C. h.	2825	"	30	12-8-938	26-8-938	Fractura do temporal esquerdo.
U. h.	2858	"	31	13-8-938	28-9-938	Pelnefrite supurada esquerda.
C. O.	2067	F.	32	1-7-938	30-8-938	Bacia apertada.
3.ª C. m.	2883	"	7 meses	12-8-938	17-9-938	Pleurisia purulenta à direita.
"	2205	"	26	29-7-938	25-8-938	Apendicite crónica.
Banco.	3717	"	15	12-8-938	27-8-938	Quisto dermóide da região supra-ciliar direita.
3.ª C. h.	-	M.	14	14-8-938	23-9-938	Ferida contusa penetrante no hemitorax esquerdo.
3.a C. m.	2084	F.	28	16-7-938	27-8-938	Metrite hemorrágica.
3.a C. h.	1849	M.	33	6-7-938	2-9-938	Úlcera piloro-duodenal.
C. O.	2402	F.	21	15-8-938	29-8-938	Eclampsia com feto morto.
3.a C. m.	2862	"	44	11-8-938	18-8-938	Quisto do ovário. Torsão do pedículo.

N.º	Método e processo	Anestesia	Data	Resultado				Operador
				Curado	Melhorado	Mesmo estado	Falecido	
33211	Cura radical	Cloreto de étilo.	9-8-938	1	-	-	-	Ass. Nunes da Costa.
33212	Cura radical	"	9-8-938	1	-	-	-	"
33213	Ablação	"	9-8-938	1	-	-	-	"
33214	Cura radical	"	9-8-938	1	-	-	-	"
33215	Cura radical	Clorofórmio.	6-8-938	1	-	-	-	"
33216	Arrancamento por torção e termo-cauterização	-	9-8-938	1	-	-	-	Prof. Bissaia Barreto.
33217	Apendicectomia	Stovaina.	9-8-938	1	-	-	-	"
33218	Enucleação	Clorofórmio.	9-8-938	1	-	-	-	"
33219	Extirpação total (enucleação dos quistos)	Novocaína (local)	9-8-938	1	-	-	-	"
33220	Incisão	Kéléne.	9-8-938	-	1	-	-	Ass. Nunes da Costa
33221	Incisão	"	9-8-938	-	1	-	-	"
33222	Ressecção dos metatársicos; metade anterior do 4.º e 5.º me-							
33223	társicos	Cloreto de étilo.	10-8-938	1	-	-	-	Prof. Bissaia Barreto.
33224	Amigdalectomia	-	10-8-938	1	-	-	-	"
33225	Amputação do braço pelo terço inferior.	Cloreto de étilo.	10-8-938	-	-	-	-	Ass. Nunes da Costa.
33226	Osfrectomia	Percaína.	10-8-938	1	-	-	-	Prof. Angelo da Fonseca.
33227	Histerectomia por via vaginal - perineorrafia	Raquistovaina.	10-8-938	1	-	-	-	"
33228	Excisão e colpo-perineorrafia	"	10-8-938	1	-	-	-	Prof. Bissaia Barreto.
33229	Curetagem	Clorofórmio.	10-8-938	1	-	-	-	"
33230	Trepanação do seio frontal	"	10-8-938	1	-	-	-	"
33231	Extirpação	Cloreto de étilo.	11-8-938	1	-	-	-	"
33232	Apendicectomia	Raquistovaina.	11-8-938	1	-	-	-	"
33233	Cura radical	Cloreto de étilo.	11-8-938	1	-	-	-	"
33234	Incisão e drenagem	"	11-8-938	-	1	-	-	"
33235	Prostatectomia	Raquistovaina.	11-8-938	1	-	-	-	Prof. Angelo da Fonseca.
33236	Curetagem	Cloreto de étilo.	11-8-938	1	-	-	-	Ass. Nunes da Costa.
33237	Curetagem	"	11-8-938	1	-	-	-	"
33238	Curetagem	"	11-8-938	1	-	-	-	"
33239	Incisão e drenagem	Kéléne.	11-8-938	1	-	-	-	Ass. Tristão.
33240	Ressecção da tibia e drenagem	"	11-8-938	-	1	-	-	"
33241	Incisão	"	11-8-938	1	-	-	-	Ass. Nunes da Costa.
33242	Extirpação	Novocaína.	11-8-938	1	-	-	-	"
33243	Ablação da unha	Cloreto de étilo.	12-8-938	1	-	-	-	Prof. Bissaia Barreto.
33244	Ablação da unha	"	12-8-938	1	-	-	-	"
33245	Safenectomia	"	12-8-938	1	-	-	-	"
33246	Safenectomia	"	12-8-938	1	-	-	-	"
33247	Cura radical	"	12-8-938	1	-	-	-	"
33248	Inversão da vaginal	"	12-8-938	1	-	-	-	Ass. Nunes da Costa.
33249	Safenectomia	"	12-8-938	1	-	-	-	"
33250	Forceps com episiotomia bilateral	Raquistovaina.	12-8-938	1	-	-	-	Ass. Pedro dos Santos.
33251	Curetagem uterina	-	12-8-938	1	-	-	-	Ass. Albertino.
33252	Apendicectomia	Stovaina.	12-8-938	1	-	-	-	Prof. Bissaia Barreto.
33253	Cura radical	Kéléne.	12-8-938	1	-	-	-	"
33254	Extirpação	Novocaína.	12-8-938	-	1	-	-	Ass. Nunes da Costa.
33255	Incisão	Kéléne.	12-8-938	-	1	-	-	"
33256	Desbridamento	Cloreto de étilo.	13-8-938	1	-	-	-	Prof. Bissaia Barreto.
33257	Trepanação do osso	"	13-8-938	1	-	-	-	"
33258	Uretorráfia	"	13-8-938	1	-	-	-	Prof. Angelo da Fonseca.
33259	Excisão da fistula e enterorrafia.	Percaína.	13-8-938	1	-	-	-	"
33260	Trepanação	Clorofórmio.	13-8-938	1	-	-	-	Ass. Nunes da Costa.
33261	Incisão lombar e drenagem	Cloreto de étilo.	13-8-938	1	-	-	-	Int. Hermes Gois.
33262	Cesariana do corpo	Balsofórmio.	13-8-938	1	-	-	-	Prof. Novais e Sousa.
33263	Pleurotomia costal	Kéléne.	13-8-938	-	1	-	-	Ass. Tristão.
33264	Apendicectomia	Raquistovaina.	13-8-938	1	-	-	-	"
33265	Extirpação	Novocaína.	13-8-938	1	-	-	-	Ass. Nunes da Costa.
33266	Regularização, sutura, drenagem.	Cloreto de étilo.	14-7-938	1	-	-	-	Ass. Tristão.
33267	Histerectomia total	Percaína.	14-8-938	1	-	-	-	Prof. Angelo da Fonseca.
33268	Gastro-enterostomia posterior transmesocélica (Von Hacker).	"	15-8-938	1	-	-	-	"
33269	Craniotomia	Balsofórmio.	15-8-938	1	-	-	-	Ass. Pedro dos Santos.
33270	Osfrectomia	Raquistovaina.	15-8-938	-	-	-	1	Prof. Angelo da Fonseca.

Clinica	N.º	Sexo	Idade	Entrada	Saída (alta ou morte)	Diagnóstico
2.a C. m.	2100	F.	52	18-7-938	7-9-938	Apendicite crónica.
"	2337	"	28 meses	9-8-938	24-8-938	Corpo estranho no esófago (moeda).
"	2684	"	61	13-8-938	27-8-938	Mastoidite crónica.
Q. C.	2364	"	34	11-8-938	10-9-938	Anexite crónica.
Banco.	3749	M.	12	15-8-938	5-9-938	Abcesso no flanco direito.
2.ª C. h.	2351	"	72	16-8-938	5-9-938	Hérnia inguino-escrotal à direita.
"	2351	"	72	16-8-938	5-9-938	Hérnia inguinal à esquerda.
"	2349	"	30	16-8-938	24-9-938	Fleimão peri-anal.
3.a C. h.	2556	"	6	15-8-938	23-8-938	Fractura exposta do frontal.
"	2357	"	52	15-8-938	23-8-938	Fractura exposta do frontal.
"	2248	"	8	6-8-938	25-8-938	Quisto da articulação do joelho direito.
2.a C. m.	2230	F.	24	1- -938	28-8-938	Apendicite crónica.
C. O.	2088	"	50	18-7-938	7-12-938	Canceróide do recto.
3.a C. m.	2322	"	18	8-8-938	27-8-938	Apendicite crónica.
C. O.	2427	"	24	16-8-938	1-9-938	Feto morto.
3.a C. h.	2145	M.	29	28-7-938	3-9-938	Úlcera duodenal.
"	1690	"	20	20-8-938	5-9-938	Úlcera duodenal.
O. T. H.	2318	"	8	12-8-938	1-9-938	Pé varus equino adquirido.
3.a C. h.	2318	"	13	16-8-938	6-9-938	Esfacelamento da mão direita.
"	2393	"	53	15-8-938	29-8-938	Hérnia inguinal à esquerda.
"	2341	"	13	15-8-938	29-8-938	Hérnia inguinal à direita.
"	2323	"	27	13-8-938	29-8-938	Hérnia inguinal à esquerda.
"	2324	"	43	12-8-938	7-9-938	Hérnia inguinal à direita.
"	2384	"	38	17-8-938	17-8-938	Perfuração intestinal; peritonite.
Banco.	3793	F.	29	17-8-938	2-9-938	Quisto sebáceo no pescoço.
"	3796	M.	14	17-8-938	16-9-938	Unha encravada do 1.º dedo do pé direito.
"	3801	"	24	17-8-938	13-9-938	Abcesso no pé esquerdo.
3.a C. h.	2364	"	16	14-8-938	23-10-938	Pleurisia purulenta à direita.
U. h.	2293	"	59	10-8-938	9-9-938	Doença do colo vesical.
Q. C.	2443	F.	16	17-8-938	29-8-938	Apendicite crónica (apêndice gigante).
"	2365	"	49	11-8-938	30-9-938	Cancro do útero.
3.a C. h.	2366	M.	19	17-8-938	5-10-938	Osteíte da tibia esquerda.
"	2316	"	13	12-8-938	6-10-938	Osteíte da tibia direita.
"	2144	"	18	28-7-938	3-9-938	Osteíte do humero esquerdo.
"	2365	"	11	19-8-938	30-8-938	Torsão do cordão espermático direito.
G.	2207	F.	38	29-7-938	25-8-938	Metrite hiperplásica.
2.a C. h.	2361	M.	31	17-8-938	24-8-938	Fractura da clavícula direita.
"	2334	"	26	15-8-938	5-9-938	Hérnia inguinal traumática.
3.ª C. h.	2405	"	16	20-8-938	23-8-938	Fractura exposta do frontal.
"	2407	"	48	20-8-938	22-8-938	Fractura exposta dos parietais.
Q. 1.	2202	"	38	28-7-938	17-10-938	Metro-anexite.
2.ª C. h.	1949	"	63	14-7-938	25-9-938	Gangrena do pé esquerdo.
G.	2441	F.	48	17-8-938	4-9-938	Fibromioma uterino.
"	2442	"	26	17-8-938	31-8-938	Hérnia crural à direita.
"	2351	"	46	10-8-938	3-9-938	Fibromioma uterino.
"	2244	"	27	1-8-938	22-9-938	Metrite hiperplásica.
"	2455	"	34	18-8-938	24-8-938	Metrite hiperplásica.
Banco.	3822	"	17	18-8-938	20-9-938	Fleimão do antebraço esquerdo..
C. O.	2480	"	29	21-8-938	3-9-938	Feto morto. Eclampsia.
"	2482	"	21	21-8-938	5-9-938	Retenção total da placenta.
Q. 2.	2493	M.	37	21-8-938	3-9-938	Carcinoma da mama direita.
3.a C. h.	2397	"	57	20-8-938	3-9-938	Hérnia inguinal à direita.
"	2365	"	72	17-8-938	3-9-938	Hérnia inguinal à direita.
"	2375	"	17	18-8-938	3-9-938	Hérnia inguinal à direita.
2.a C. m.	2114	F.	27	20-7-938	3-9-938	Metro-anexite crónica.
"	2114	"	27	20-7-938	3-9-938	Apendicite crónica.
"	2385	"	23	13-8-938	8-9-938	Mastite aguda.
"	2233	"	33	1-8-938	3-9-938	Apendicite crónica.
"	2438	"	30	16-8-938	3-9-938	Apendicite crónica.
"	2486	"	18	17-8-938	3-9-938	Apendicite crónica.

N.º	Método e processo	Anestesia	Data	Resultado				Operador
				Curado	Melhorado	Mesmo estado		
						Falecido		
33271	Apendicectomia	Raquistovaina.	15-8-938	1	-	-	-	Prof. Bissaia Barreto.
33272	Exofagotomia externa cervical	Clorofórmio.	15-8-938	1	-	-	-	"
33273	Antrotomia	"	15-8-938	1	-	-	-	"
33274	Ovariectomia direita Laparoplastia	Raquistovaina.	15-8-938	1	-	-	-	"
33275	Incisão e drenagem	Kéléne	15-8-938	1	-	-	-	Ass. Nunes da Costa.
33276	Cura radical	Cloroeto de étilo.	15-8-938	1	-	-	-	Prof. Bissaia Barreto.
33277	Cura radical	"	16-8-938	1	-	-	-	"
33278	Incisão e drenagem	"	16-8-938	1	-	-	-	"
33279	Trepanação	Clorofórmio.	16-8-938	1	-	-	-	Ass. Nunes da Costa
33280	Trepanação	"	16-8-938	1	-	-	-	"
33281	Extirpação	"	16-8-938	1	-	-	-	"
33282	Apendicectomia	Stovaina.	16-8-938	1	-	-	-	Prof. Bissaia Barreto.
33283	Anus contra-natura	Clorofórmio.	16-8-938	-	1	-	-	"
33284	Apendicectomia	Stovaina.	16-8-938	1	-	-	-	Ass. Tristão.
33285	Craniotomia	Balsofórmio.	16-8-938	1	-	-	-	Ass. Albertino.
33286	Gastro-enterostomia transmesocólica post de (Von Hacker)	Percaína.	17-8-938	1	-	-	-	Prof. Angelo da Fonseca.
33287	Gastro-enterostomia transmesocólica de (Von Hacker)	Balsofórmio.	17-8-938	1	-	-	-	"
33288	Dupla artrodese	Clorofórmio.	17-8-938	1	-	-	-	Ass. João Alarco.
33289	Regularização do côto	"	17-8-938	1	-	-	-	Ass. Nunes da Costa.
33290	Cura radical	Cloroeto de étilo.	17-8-938	1	-	-	-	"
33291	Cura radical	"	17-8-938	1	-	-	-	"
33292	Cura radical	"	17-8-938	1	-	-	-	"
33293	Cura radical	"	17-8-938	1	-	-	-	"
33294	Ressecção da ansa; enterostomia latero-lateral	Éter.	17-8-938	-	-	-	1	Prof. Angelo da Fonseca.
33295	Extirpação	Kéléne	17-8-938	1	-	-	-	Ass. Nunes da Costa.
33296	Extração	"	17-8-938	-	1	-	-	"
33297	Incisão	"	17-8-938	-	1	-	-	"
33298	Pleurotomia	Cloroeto de étilo.	18-8-938	1	-	-	-	"
33299	Diatermo-coagulação do colo vesical	Novocaína.	18-8-938	1	-	-	-	Prof. Angelo da Fonseca.
33300	Histerectomia	Stovaina.	18-8-938	1	-	-	-	Prof. Bissaia Barreto.
33301	Histerectomia total	"	18-8-938	1	-	-	-	"
33302	Curetagem	Cloroeto de étilo.	19-8-938	1	-	-	-	Ass. Nunes da Costa.
33303	Curetagem	"	19-8-938	1	-	-	-	"
33304	Curetagem	"	19-8-938	1	-	-	-	"
33305	Castração	Clorofórmio.	19-8-938	1	-	-	-	"
33306	Curetagem uterina	Kelinizações.	19-8-938	1	-	-	-	Ass. Abel Macedo.
33307	Osteosíntese com placa metálica	Clorofórmio.	20-8-938	1	-	-	-	Prof. Bissaia Barreto.
33308	Excisão dos tecidos necrosados e reforço da parede	Cloroeto de étilo.	20-8-938	1	-	-	-	"
33309	Trepanação	Clorofórmio.	20-8-938	1	-	-	-	Ass. Nunes da Costa.
33310	Trepanação	"	20-8-938	-	-	-	1	"
33311	Histerectomia sub-total com ablação do ovário direito	Stovaina-Bruneau.	20-8-938	1	-	-	-	Prof. Angelo da Fonseca.
33312	Amputação da perna pelo terço superior	Cloroeto de étilo.	20-8-938	-	1	-	-	Prof. Bissaia Barreto.
33313	Histerectomia com ablação bilateral dos anexos	Raquistovaina.	20-8-938	1	-	-	-	Ass. Cunha Vaz.
33314	Cura radical	"	20-8-938	1	-	-	-	"
33315	Histerectomia com ablação bilateral dos anexos	"	20-8-938	1	-	-	-	"
33316	Curetagem uterina	-	20-8-938	-	-	1	-	"
33317	Curetagem uterina	-	20-8-938	1	-	-	-	"
33318	Incisão e drenagem	Kéléne.	20-8-938	1	-	-	-	Ass. Nunes da Costa.
33319	Craniotomia	Clorofórmio.	21-8-938	1	-	-	-	Ass. Albertino.
33320	Dequitação manual interna	Éter.	21-8-938	1	-	-	-	"
33321	Amputação do seio com esvaziamento axilar	Clorofórmio.	22-8-938	1	-	-	-	Prof. Bissaia Barreto.
33322	Cura radical	Cloroeto de étilo.	22-8-938	1	-	-	-	Ass. Nunes da Costa.
33323	Cura radical	"	22-8-938	1	-	-	-	"
33324	Cura radical	"	22-8-938	1	-	-	-	"
33325	Histerectomia sub-total com ablação dos anexos	Stovaina.	22-8-938	1	-	-	-	Prof. Bissaia Barreto.
33326	Apendicectomia	"	22-8-938	1	-	-	-	"
33327	Incisão e drenagem	Kéléne.	22-8-938	1	-	-	-	"
33328	Apendicectomia	Stovaina.	22-8-938	1	-	-	-	"
33329	Apendicectomia	"	22-8-938	1	-	-	-	"
33330	Apendicectomia	"	22-8-938	1	-	-	-	"

Clinica	N.º	Sexo	Idade	Entrada	Saída (alta ou morte)	Diagnóstico
2.ª C. m.	2451	F.	30	18-8-938	3-9-938	Mioma do útero.
»	2461	»	20	19-8-938	3-9-938	Apendicite crónica.
»	2468	»	27	18-8-938	29-9-938	Apendicite crónica.
2.ª C. h.	2373	M.	37	18-8-938	6-9-938	Varizes do membro inferior direito.
»	2423	»	16	23-8-938	8-9-938	Hérnia inguinal à direita.
3.ª C. h.	2428	»	28	23-8-938	3-9-938	Fractura do parietal e escama do temporal direito.
4.ª m. m.	2445	»	26	17-8-938	31-8-938	Taberculose pulmonar direita.
C. O.	2504	F.	43	23-8-938	1-9-938	Abôrto complicado de retenção.
2.ª C. m.	2099	»	50	18-7-938	4-9-938	Estenose pilórica.
»	2494	»	45	22-8-938	7-9-938	Carcinoma da mama esquerda.
»	2314	»	44	8-8-938	6-9-938	Mioma do útero com anexite crónica bilateral.
3.ª C. m.	2215	»	42	30-7-938	3-9-938	Carcinoma da mama.
»	655	»	8	13-3-937	-	Lábio leporino completo bilateral.
»	2397	»	26	15-8-938	12-9-938	Apendicite crónica.
Banco.	3871	»	34	22-8-938	16-9-938	Fragmento de agulha na mão esquerda.
»	3876	»	23	22-8-938	2-9-938	Quisto signovial do punho esquerdo.
»	3893	»	33	23-8-938	29-8-938	Fibroma ulcerado do couro cabeludo.
U. h.	2306	M.	30	11-8-938	20-9-938	Cálculose vesical.
»	1140	»	14	27-4-938	2-10-938	Apêrto traumático da uretra.
3.ª C. h.	2241	»	48	4-8-938	15-9-938	Fractura transversal da rótula direita.
2.ª C. h.	2336	»	26	15-8-938	30-8-938	Osteíte do 4.º dedo da mão esquerda.
»	2426	»	50	22-8-938	16-9-938	Abcesso da região costal.
2.ª C. m.	2321	F.	6	8-8-938	1-10-938	Osteíte da tíbia com sequestros.
»	1770	»	30 meses	29-6-938	15-9-938	Osteíte do terço superior da tíbia esquerda.
3.ª C. m.	2308	»	21	13-8-938	3-9-938	Apendicite crónica.
»	2416	»	28	16-8-938	9-9-938	Apendicite crónica.
Banco.	3894	M.	32	23-8-938	5-9-938	Abcesso dentário.
3.ª C. h.	2354	»	17	16-8-938	19-9-938	Apendicite crónica.
»	2321	»	21	13-8-938	9-9-938	Apendicite crónica.
2.ª C. h.	2437	»	23	24-8-938	8-9-938	Apendicite crónica.
»	2434	»	56	24-8-938	8-9-938	Hérnia inguinal à direita.
Q. 2.	2525	»	30	24-8-938	16-9-938	Apendicite crónica.
3.ª C. h.	2455	»	29	25-8-938	3-9-938	Fractura exposta do crânio.
G.	2197	F.	30	28-7-938	10-9-938	Quisto do ovário esquerdo.
»	2479	»	53	22-8-938	10-9-938	Quisto seroso do ovário esquerdo.
»	2520	»	23	24-8-938	26-8-938	Retenção de pequeno fragmento de placenta.
»	2478	»	43	22-8-938	29-8-938	Metrite hiperplásica.
2.ª C. m.	2537	»	22	24-8-938	6-9-938	Apendicite crónica.
»	2536	»	18	22-8-938	5-9-938	Papeira difusa vascular.
»	2496	»	19	23-8-938	6-9-938	Apendicite crónica.
Banco.	3947	»	27	25-8-938	15-9-938	Abcesso na mão direita.
»	3945	M.	8	25-8-938	22-9-938	Abcesso da região frontal à direita.
»	3939	»	3	25-8-938	25-10-938	Adeno-fleimão sub-maxilar.
»	3937	»	32	25-8-938	2-9-938	Panarício no indicador direito.
3.ª C. h.	2080	»	43	22-7-938	2-9-938	Neoplasma do piloro.
2.ª C. h.	2445	»	67	25-8-938	9-9-938	Hérnia inguino-escrotal direita irreductível.
»	2445	»	67	25-8-938	9-9-938	Varizes à direita.
2.ª C. m.	1278	F.	41	4-5-938	26-9-938	Colecistite calculosa.
»	2320	»	60	8-8-938	5-10-938	Cancroide da face à direita.
3.ª C. m.	2440	»	28	16-8-938	5-9-938	Apendicite crónica.
»	2539	»	52	24-8-938	3-12-938	Osteíte do arco anterior da 10.ª costela direita.
C. O.	2542	»	48	26-8-938	6-9-938	Apresentação transversa com feto morto.
Banco.	3948	»	13	25-8-938	12-9-938	Quisto sebáceo supurado da face à esquerda.
»	3952	»	46	26-8-938	8-9-938	Quistos sebáceos (2) na cabeça.
U. h.	1087	M.	62	22-4-938	21-9-938	Adenoma do colo vesical.
Q. 1.	2244	»	74	5-8-938	5-11-938	Doença do colo vesical.
3.ª C. h.	1987	»	20	16-7-938	9-9-938	Varizes à esquerda.
»	1987	»	20	16-7-938	9-9-938	Varizes à direita.
»	2386	»	24	19-8-938	9-9-938	Quisto na região tibial anterior direita.
»	2446	»	66	24-8-938	7-9-938	Hérnia inguinal à esquerda.

Operação						Operador		
N.º	Método e processo	Anestesia	Data	Resultado				
				Curado	Melhorado		Mesmo estado	Falecido
33331	Histerectomia sub-total com ablação dos anexos direitos . . .	Stovaína.	22-8-938	1	-	-	Prof. Rissaia Barreto.	
33332	Apendicectomia	"	22-8-938	1	-	-	"	
33333	Apendicectomia	"	22-8-938	1	-	-	"	
33334	Safanectomia interna à direita	Cloro de étilo.	23-8-938	1	-	-	"	
33335	Cura radical	"	23-8-938	1	-	-	"	
33336	Trepanação	Clorofórmio.	23-8-938	1	-	-	Ass. Nunes da Costa.	
33337	Frenicectomia à direita	Novocaina.	23-8-938	-	1	-	"	
33338	Curetagem uterina	-	23-8-938	1	-	-	Ass. Albertino.	
33339	Amputação do mama (Von Hacker)	Balsofórmio.	23-8-938	1	-	-	Prof. Bissaia Barreto.	
33340	Gastro-enterostomia com esvaziamento axilar	Kélène.	23-8-938	1	-	-	"	
33341	Histerectomia sub-total com ablação dos anexos	Stovaína.	23-8-938	1	-	-	"	
33342	Operação de Halsted	Clorofórmio.	23-8-938	1	-	-	Prof. Angelo da Fonseca.	
33343	1.º tempo-Refeção do orbicular dos lábios e da narina direita	"	23-8-938	-	-	-	"	
33344	Apendicectomia	Stovaína.	23-8-938	1	-	-	Ass. Tristão.	
33345	Extracção	Novocaina.	23-8-938	1	-	-	Ass. Nunes da Costa.	
33346	Extirpação	"	23-8-938	1	-	-	"	
33347	Excisão	"	23-8-938	1	-	-	"	
33348	Talha hipogástrica	Raquistovaína.	24-8-938	1	-	-	Prof. Angelo da Fonseca.	
33349	Catecterismo retrogado	Clorofórmio.	24-8-938	1	-	-	"	
33350	Osteosíntese (sutura topo a topo fio de crina)	"	24-8-938	1	-	-	"	
33351	Desarticulação	Cloro de étilo.	24-8-938	1	-	-	Prof. Bissaia Barreto.	
33352	Incisão e drenagem	"	24-8-938	-	1	-	"	
33353	Sequestrectomia, curetagem	Kélène.	24-8-938	1	-	-	"	
33354	Curetagem e sequestrectomia	Clorofórmio.	24-8-938	1	-	-	"	
33355	Apendicectomia	Stovaína.	24-8-938	1	-	-	Ass. Tristão	
33356	Apendicectomia	"	24-8-938	1	-	-	"	
33357	Incisão	Kélène.	24-8-938	1	-	-	Ass. Nunes da Costa.	
33358	Apendicectomia com drenagem	Clorofórmio.	25-8-938	1	-	-	Prof. Angelo da Fonseca.	
33359	Apendicectomia	"	25-8-938	1	-	-	"	
33360	Apendicectomia	Stovaína.	25-8-938	1	-	-	Prof. Bissaia Barreto.	
33361	Cura radical	Cloro de étilo.	25-8-938	1	-	-	"	
33362	Apendicectomia	Stovaína.	25-8-938	1	-	-	"	
33363	Trepanação	Clorofórmio.	25-8-938	1	-	-	Ass. Nunes da Costa.	
33364	Ovariectomia e apendicectomia	Raquistovaína.	25-8-938	1	-	-	Prof. Luis Raposo.	
33365	Histerectomia sub-total com ablação dos anexos	"	25-8-938	1	-	-	"	
33366	Esvaziamento interno	"	25-8-938	1	-	-	"	
33367	Curetagem uterina	"	25-8-938	1	-	-	"	
33368	Apendicectomia	Stovaína.	25-8-938	1	-	-	Prof. Bissaia Barreto.	
33369	Extirpação	Novocaina.	25-8-938	1	-	-	"	
33370	Apendicectomia	Stovaína.	25-8-938	1	-	-	"	
33371	Incisão	Kélène.	25-8-938	-	1	-	Ass. Nunes da Costa.	
33372	Incisão	"	25-8-938	-	1	-	"	
33373	Incisão e drenagem	"	25-8-938	-	1	-	"	
33374	Incisão	"	25-8-938	-	1	-	"	
33375	Gastrectomia (Jejuno-jejunostomia)	Percaina.	26-8-938	-	-	1	Prof. Angelo da Fonseca.	
33376	Cura radical da hérnia	Clorofórmio.	26-8-938	1	-	-	Prof. Bissaia Barreto	
33377	Safanectomia interna à esquerda	Cloro de étilo.	26-8-938	1	-	-	"	
33378	Colecistectomia	Stovaína.	26-8-938	1	-	-	"	
33379	Excisão e autoplastia	Clorofórmio.	26-8-938	1	-	-	"	
33380	Apendicectomia	Stovai a.	26-8-938	1	-	-	Ass. Tristão.	
33381	Ressecção da 10.ª costela direita (arco anterior, drenagem) .	Kélène.	26-8-938	1	-	-	"	
33382	Extirpação por manob. internas seguida de manob. de Mauriceau	Balsofórmio.	26-8-938	1	-	-	Ass. Albertino.	
33383	Extirpação	Kélène.	26-8-938	1	-	-	Ass. Nunes da Costa.	
33384	Extirpação	"	26-8-938	1	-	-	"	
33385	Diatermo-coagulação do colo vesical	Novocaina.	27-8-938	1	-	-	Prof. Angelo da Fonseca.	
33386	Diatermo-coagulação do colo vesical	"	27-8-938	1	-	-	"	
33387	Safanectomia	Cloro de étilo.	27-8-938	1	-	-	Ass. Nunes da Costa.	
33388	Safanectomia	"	27-3-938	1	-	-	"	
33389	Extirpação	"	27-8-938	1	-	-	"	
33390	Cura radical	"	27-8-938	1	-	-	"	

Clinica	N.º	Sexo	Idade	Entrada	Saída (alta ou morte)	Diagnóstico
3.a C. h.	2324	M.	43	12-8-938	7-9-938	Hérnia inguinal à esquerda.
C. O.	2557	F.	35	27-8-938	12-9-938	Placenta prévia.
G.	2500	"	31	23-8-938	22-9-938	Apendicite crónica.
"	2400	"	40	15-8-938	14-9-938	Mioma do corpo do útero.
3.a C. m.	2551	"	13	26-8-938	5-9-938	Fractura do crânio (escama do temporal) irradiada para a base.
"	2280	"	32	4-8-938	29-9-938	Quisto do ovário com pedículo torcido.
"	2280	"	32	4-8-938	29-9-938	Apendicite crónica.
3.a C. h.	2339	M.	25	13-8-938	3-10-938	Apendicite crónica.
"	1801	"	28	30-6-938	9-10-938	Osteíte do esterno.
"	2472	"	37	29-8-938	8-9-938	Fractura exposta do parietal direito.
3.a C. m.	1649	F.	44	8-6-938	19-9-938	Rim dedoblée à direita.
Q. C.	2506	"	41	23-8-938	10-10-938	Apendicite crónica.
2.a C. m.	2437	"	36	16-8-938	11-9-938	Apendicite crónica.
"	1668	"	30	10-6-938	22-9-938	Quisto supurado do ovário esquerdo com aderências.
"	1970	"	27	8-7-938	13-9-938	Hemosalpinge à direita.
C. O.	2573	"	34	29-8-938	5-9-938	Abórto complicado de retenção.
Banco.	3993	M.	5	29-8-938	12-9-938	Abcesso na região inguinal esquerda.
"	3998	F.	22	29-8-938	12-9-938	Fibro-adenoma do seio direito.
Q. I.	2380	M.	54	17-8-938	14-10-938	Abcesso da próstata.
2.a C. h.	2470	"	37	29-8-938	1-10-938	Abcesso da região rotuliana.
"	2461	"	44	27-8-938	15-9-938	Hérnia traumática na fossa ilíaca direita.
"	2444	"	27	24-8-938	16-9-938	Estenose pilórica.
1.a C. h.	2408	"	17	29-8-938	30-8-938	Osteomielite aguda da tibia direita.
3.a C. h.	2481	"	37	29-8-938	9-9-938	Fractura exposta do parietal esquerdo.
"	2483	"	48	29-8-938	12-9-938	Fractura exposta do frontal.
U. h.	2457	"	44	26-8-938	6-10-938	Hérnia inguino-escrotal à direita.
G	2555	F.	23	27-8-938	9-9-938	Metrite hiperplásica.
"	2554	"	20	27-8-938	3-9-938	Abortamento molar com retenção.
3.a C. m.	2082	"	28	18-7-938	27-9-938	Apendicite crónica.
"	2617	"	21	24-8-938	13-10-938	Hemorroidas internas.
2.a C. m.	2578	"	18	30-8-938	12-9-938	Apendicite crónica.
"	2514	"	27	24-8-938	3-9-938	Nódulo inflamatório na região esternal.
"	2513	"	24	24-8-938	17-9-938	Apendicite crónica.
"	2513	"	24	24-8-938	17-9-938	Colecistite calculosa.
"	2375	"	42	12-8-938	13-9-938	Metro-anexite crónica.
"	2375	"	42	12-8-938	13-9-938	Apendicite crónica.
3.a C. m.	2518	"	12	24-8-938	30-9-938	Osteíte do terço inferior da tibia esquerda.
"	2262	"	16	8-8-938	6-10-938	Osteomielite do rádio.
"	2497	"	17	22-8-938	8-12-938	Osteíte fistulizada da tibia esquerda.
"	2261	"	7	8-8-938	1-10-938	Osteíte do fémur direito.
U. h.	2088	M.	61	23-7-938	24-9-938	Doença do colo vesical.
"	1535	"	70	5-6-938	28-9-938	Doença do colo vesical.
"	2194	"	59	31-7-938	22-10-938	Adenoma do colo vesical.
3.a C. h.	2474	"	15	29-8-938	11-9-938	Hérnia inguinal à direita.
"	2474	"	15	29-8-938	11-9-938	Ectopia testicular direita.
"	2480	"	35	29-8-938	14-9-938	Hérnia inguinal à esquerda.
"	2480	"	35	29-8-938	14-9-938	Hérnia inguinal à direita.
"	2511	"	42	31-8-938	2-9-938	Fractura exposta do crânio com derrame da massa encefálica.
C. O.	2594	F.	38	30-8-938	10-9-938	Rigidez das partes moles.
3.a C. h.	2510	M.	46	31-8-938	3-9-938	Oclusão intestinal por torção do ângulo cólico direito.
"	2526	"	72	2-9-938	28-12-938	Hérnia inguinal à direita.
2.a C. h.	2519	"	24	31-8-938	12-9-938	Varicocele à direita.
"	2519	"	24	31-8-938	12-9-938	Varicocele à esquerda.
L. h.	2342	"	37	14-8-938	8-9-938	Pólipo da narina direita.
1.a C. h.	2507	"	52	1-9-938	29-9-938	Fistula peri-anal completa.
3.a C. h.	1525	"	73	4-6-938	23-9-938	Epitelioma do lábio inferior.
"	2523	"	11	1-9-938	21-10-938	Osteomielite aguda.
"	2497	"	27	31-8-938	15-9-938	Hérnia epigástrica.
"	1944	"	24	13-7-938	21-9-938	Úlcera duodenal.
"	2173	"	27	30-7-938	21-9-938	Úlcera duodenal.

N.º	Método e processo	Anestesia	Data	Resultado				Operador
				Curado	Melhorado	Mesmo estado	Falecido	
33391	Cura radical	Cloreto de étilo.	27-8-938	1	-	-	-	Ass. Nunes da Costa.
33392	Cesariana do corpo	Balsofórmio.	27-8-938	1	-	-	-	Prof. Novais e Sousa.
33393	Apendicectomia	Raquistovaina.	27-8-938	1	-	-	-	Prof. Luiz Raposo.
33394	Histerectomia sub-total com ablação dos anexos	Éter.	27-8-938	1	-	-	-	"
33395	Trepanação e drenagem	Clorofórmio.	27-8-938	1	-	-	-	Ass. Tristão.
33396	Osfractomia	Raquistovaina.	27-8-938	1	-	-	-	"
33397	Apendicectomia	"	27-8-938	1	-	-	-	"
33398	Apendicectomia	"	28-8-938	1	-	-	-	Prof. Angelo da Fonseca.
33399	Curetagem	"	29-8-938	1	-	-	-	Ass. Nunes da Costa.
33400	Trepanação	Cloreto de étilo.	29-8-938	1	-	-	-	"
33401	Nefrectomia lombar	Clorofórmio.	29-8-938	1	-	-	-	Prof. Angelo da Fonseca.
33402	Apendicectomia	Balsofórmio.	29-8-938	1	-	-	-	"
33403	Apendicectomia	Stovaina.	29-8-938	1	-	-	-	"
33404	Extirpação do quisto com anexectomia à esquerda	"	29-8-938	1	-	-	-	Prof. Bissaia Barreto.
33405	Anexectomia à direita	"	29-8-938	1	-	-	-	"
33406	Curetagem uterina	"	29-8-938	1	-	-	-	"
33407	Incisão	-	29-8-938	1	-	-	-	Ass. Pedro dos Santos.
33408	Extirpação	Kêléne.	29-8-938	1	-	-	-	Ass. Nunes da Costa.
33409	Prostatostomia perineal	Novocaina.	29-8-938	1	-	-	-	"
33410	Incisão	Raquistovaina.	30-8-938	1	-	-	-	Prof. Angelo da Fonseca.
33411	Laparoplastia	Raquistovaina.	30-8-938	1	-	-	-	Prof. Bissaia Barreto.
33412	Gastro-enterostomia ante-cólica posterior	"	30-8-938	1	-	-	-	"
33413	Incisão e trepanação	Clorofórmio.	30-8-938	1	-	-	-	"
33414	Trepanação	Cloreto de étilo.	30-8-938	1	-	-	-	Ass. Nunes da Costa.
33415	Trepanação	Clorofórmio.	30-8-938	1	-	-	-	"
33416	Cura radical	"	30-8-938	1	-	-	-	Prof. Angelo da Fonseca.
33417	Curetagem uterina	Raquistovaina.	30-8-938	1	-	-	-	Prof. Luiz Raposo.
33418	Curetagem uterina	Kêléne.	30-8-938	1	-	-	-	"
33419	Apendicectomia	"	30-8-938	1	-	-	-	Ass. Tristão.
33420	Exérese do bourdelete hemorroidário	Raquistovaina.	30-8-938	1	-	-	-	"
33421	Apendicectomia	"	30-8-938	1	-	-	-	Prof. Bissaia Barreto.
33422	Extirpação	Stovaina.	31-8-938	1	-	-	-	"
33423	Apendicectomia	Kêléne.	31-8-938	1	-	-	-	"
33424	Apendicectomia	Stovaina.	31-8-938	1	-	-	-	"
33425	Colecistectomia	"	31-8-938	1	-	-	-	"
33426	Histerectomia sub-total com ablação dos anexos	"	31-8-938	1	-	-	-	"
33427	Apendicectomia	"	31-8-938	1	-	-	-	"
33428	Trepanação e drenagem	Kêléne.	31-8-938	1	-	-	-	Ass. Tristão.
33429	Ressecção diafisaria do rádio direito	"	31-8-938	1	-	-	-	"
33430	Trepanação e drenagem	"	31-8-938	1	-	-	-	"
33431	Trepanação e drenagem	"	31-8-938	1	-	-	-	"
33432	Diatermo-coagulação do colo vesical	"	31-8-938	1	-	-	-	Prof. Angelo da Fonseca.
33433	Diatermo-coagulação do colo vesical	"	31-8-938	1	-	-	-	"
33434	Diatermo-coagulação do colo vesical	"	31-8-938	1	-	-	-	"
33435	Cura radical	Novocaina Epidural	31-8-938	1	-	-	-	Prof. Angelo da Fonseca.
33436	Cura radical	"	31-8-938	1	-	-	-	"
33437	Cura radical	"	31-8-938	1	-	-	-	"
33438	Cura radical	"	31-8-938	1	-	-	-	Ass. Nunes da Costa.
33439	Trepanação e drenagem	Cloreto de étilo.	31-8-938	1	-	-	-	"
33440	Episiotomia unilateral	"	31-8-938	1	-	-	-	"
33441	Laparotomia, invaginação duma placa de necrose intestinal	Raquistovaina.	1-9-938	-	-	-	1	Prof. Bissaia Barreto.
33442	Cura radical	Cloreto de étilo.	1-9-938	1	-	-	-	"
33443	Extirpação das veias espermáticas e inversão da vaginal	"	1-9-938	1	-	-	-	"
33444	Extirpação das veias espermáticas e inversão da vaginal	"	1-9-938	1	-	-	-	"
33445	Extirpação	"	2-9-938	1	-	-	-	"
33446	Desbridamento e curetagem	"	2-9-938	1	-	-	-	"
33447	Extirpação	"	2-9-938	1	-	-	-	"
33448	Curetagem	Clorofórmio.	2-9-938	1	-	-	-	"
33449	Cura radical	"	2-9-938	1	-	-	-	"
33450	Gastro-enterostomia posterior (Von Hacker)	Raquistovaina.	2-9-938	1	-	-	-	"
33451	Gastro-enterostomia	"	2-9-938	1	-	-	-	"

Clinica	N.º	Sexo	Idade	Entrada	Saída (alta ou morte)	Diagnóstico
3.a C. h.	2173	M.	27	30-7-938	21-9-938	Apendicite crónica.
>	2491	F.	20 meses	30-8-938	30-9-938	Fleimão da coxa esquerda.
"	2589	"	38	30-8-938	17-9-938	Apendicite crónica.
"	2589	"	38	30-8-938	17-9-938	Metro-anexite crónica.
"	2602	"	11	1-9-938	15-9-938	Lábio leporino.
C. O.	2598	"	32	31-8-938	17-9-938	Falta de adaptação da cabeça e sofrimento fetal.
2.a C. h.	2518	M.	44	2-9-938	8-9-938	Hidrocelo à direita.
C. O.	2623	F.	26	2-9-938	16-9-938	Rigidez das partes moles.
3.a C. m.	2660	"	35	11-8-938	6-10-938	Apendicite crónica.
Banco.	4119	M.	23	3-9-938	21-10-938	Fleimão pre-rotuliano à esquerda.
C. O.	2428	F.	18	17-7-938	18-9-938	Sofrimento fetal.
3.a C. h.	2592	M.	54	5-9-938	23-9-938	Hérnia inguinal estrangulada à direita com fleimão estercoral.
"	2546	"	26	4-9-938	12-10-938	Abcesso apendicular.
"	2548	"	13	3-9-938	12-9-938	Fractura do crânio.
"	2473	"	63	29-8-938	19-9-938	Grangrena sêca do pé esquerdo.
2.a C. h.	2671	"	21	17-8-938	22-9-938	Estenose pilórica constituída por úlcera antiga.
3.ª C. h.	2559	"	10	5-9-938	7-10-938	Fractura do crânio.
3.a C. m.	2681	F.	25	10-8-938	25-9-938	Tumor intra-abdominal.
2.a C. m.	2232	"	40	1-8-938	18-9-938	Volumoso quisto do ovário esquerdo; esclerose do ovário direito.
"	2590	"	31	31-8-938	14-9-938	Metrite hemorrágica.
Banco.	4102	"	28	2-9-938	21-9-938	Mastite supurada à esquerda.
2.a C. h.	2258	M.	28	8-8-938	17-9-938	Úlcera duodenal em actividade em Gastro-enterostomizado.
"	2556	"	49	5-9-938	8-10-938	Fractura do crânio; parietal esquerdo.
"	2542	"	45	5-9-938	29-9-938	Fractura exposta do crânio; região occipital.
L. h.	2103	"	24	23-7-938	18-9-938	Pólipo do canal auditivo esquerdo com otite.
3.a C. h.	2447	"	17	25-8-938	23-9-938	Osteíte da tibia esquerda.
"	2475	"	14	29-8-938	14-10-938	Osteíte do humero direito.
"	2496	"	10	31-8-938	5-10-938	Osteíte do trocanter direito.
2.a C. h.	2023	"	35	19-7-938	15-10-938	Osteomielite do terço inferior do fémur esquerdo.
3.a C. h.	2387	"	30	19-8-938	14-9-938	Osteíte da tibia direita.
>	3919	"	25	24-8-938	9-10-938	Hérnia inguinal à direita.
>	3919	"	25	24-8-938	9-10-938	Hidrocelo à direita.
3.a C. m.	2617	F.	6	2-9-938	13-11-938	Osteomielite aguda do cúbito.
"	2592	"	22	31-8-938	21-9-938	Fleimão profundo. Abcesso em botão de camisa.
C. O.	2609	"	44	1-9-938	16-9-938	Retenção de restos placentares.
Banco.	4168	M.	58	6-9-938	8-10-938	Quisto sebáceo supurado na região dorsal.
"	4170	"	2	6-9-938	21-9-938	Abcesso no couro cabeludo.
Oph. m.	2420	F.	58	16-8-938	29-11-938	Catarata senil do olho esquerdo.
>	2541	"	51	26-8-938	13-10-938	Dacriocistite crónica e úlcera da córnea (O. D.).
"	1850	"	24	27-6-938	3-10-938	Estafiloma total da córnea (O. D.).
2.ª C. m.	2515	"	21	24-8-938	21-10-938	Vegetações adenóides.
>	2603	"	14	1-9-938	26-9-938	Angioma da região supra-orbitaria esquerda.
>	2549	"	45	26-8-938	21-9-938	Colecistite crónica.
>	2638	"	60	5-9-938	16-9-938	Carcinoma da mama esquerda.
>	2648	"	41	6-9-938	21-9-938	Quisto do ovário direito.
3.a C. m.	2670	"	64	7-9-938	1-10-938	Hérnia inguinal direita recidivada.
2.a C. h.	2557	M.	42	6-9-938	20-9-938	Hérnia inguinal à direita.
>	2557	"	42	6-9-938	20-9-938	Hérnia inguinal à esquerda.
>	2555	"	38	6-9-938	21-9-938	Hérnia inguinal à direita.
C. O.	2675	F.	39	7-9-938	18-9-938	Apresentação pélvica incompleta modo nádegas.
>	2674	"	33	7-9-938	24-9-938	Falta de rotação da cabeça e sofrimento fetal.
Banco.	4162	"	59	6-9-938	20-9-938	Quisto signovial no punho esquerdo.
"	4118	"	25	7-9-938	29-9-938	Fragmento de agulha na mão direita.
2.a C. h.	2568	M.	22	7-9-938	21-9-938	Apendicite crónica.
Q. I.	2575	"	39	5-9-938	24-9-938	Apendicite crónica.
3.a C. h.	2463	"	51	27-8-938	27-9-938	Úlcera do bolbo duodenal.
C. O.	2692	F.	21	8-9-938	1-10-938	Viciação pélvica seguida de inércia uterina.
>	2659	"	24	8-9-938	19-9-938	Falta de progressão da cabeça e sofrimento fetal.
>	2677	"	37	7-9-938	23-9-938	Paragem do trabalho do parto.
2.a C. m.	2701	"	19	8-9-938	20-10-938	Fracturas multiplas esquiroladas expostas (parietal direito).

N.º	Método e processo	Anestesia	Data	Resultado				Operador
				Curado	Melhorado	Mesmo estado	Falecido	
33451	Apendicectomia	Raquistovaina.	2-9-938	1	-	-	-	Prof. Bissaia Barreto.
33452	Desbridamento	Kêléne.	2-9-938	1	-	-	-	"
33453	Apendicectomia	Stovafna.	2-9-938	1	-	-	-	"
33454	Histerectomia sub-total com ablação dos anexos	"	2-9-938	1	-	-	-	"
33455	Keiloplastia	Clorofórmio.	2-9-938	1	-	-	-	"
33456	Cesariana do corpo (conservadora)	Balsofórmio.	2-9-938	1	-	-	-	Ass. Pedro dos Santos.
33457	Cura radical	Cloreto de étilo.	3-9-938	1	-	-	-	Prof. Bissaia Barreto.
33458	Episiotomia unilateral, seguida de episiorrafia	-	3-9-938	1	-	-	-	Int. Lavínia.
33459	Apendicectomia e drenagem	Raquistovaina.	3-9-938	1	-	-	-	Prof. Bissaia Barreto.
33460	Incisão e drenagem	Kêléne.	3-9-938	1	-	-	-	Ass. Nunes da Costa.
33461	Forceps com episiotomia bilateral	Balsofórmio.	4-9-938	1	-	-	-	Ass. Pedro dos Santos.
33462	Kelotomia, drenagem	Cloreto de étilo.	5-9-938	-	-	-	1	Prof. Bissaia Barreto.
33463	Laparotomia e drenagem	Balsofórmio.	5-9-938	1	-	-	-	"
33464	Trepanação	Clorofórmio.	5-9-938	1	-	-	-	"
33465	Amputação pelo tёрço inferior da coxa	Cloreto de étilo.	5-9-938	1	-	-	-	"
33466	Gastro-enterostomia (Von Hacker)	Raquistovaina.	5-9-938	1	-	-	-	"
33467	Trepanação	Clorofórmio.	5-9-938	1	-	-	-	"
33468	Laparotomia exploradora	Stovafna.	5-9-938	-	-	1	-	"
33469	Histerectomia sub-total com ablação dos anexos	"	5-9-938	1	-	-	-	"
33470	Curetagem	Kêléne.	5-9-938	1	-	-	-	"
33471	Incisão e drenagem	"	5-9-938	1	-	-	-	Ass. Nunes da Costa.
33472	Laquiiação do piloro	Raquistovaina.	6-9-938	1	-	-	-	Prof. Bissaia Barreto.
33473	Trepanação	Clorofórmio.	6-9-938	1	-	-	-	"
33474	Trepanação	"	6-9-938	1	-	-	-	"
33475	Extirpação e curetagem	"	6-9-938	1	-	-	-	"
33476	Curetagem	Cloreto de étilo.	6-9-938	1	-	-	-	"
33477	Sequestrectomia	"	6-9-938	1	-	-	-	"
33478	Curetagem	"	6-9-938	1	-	-	-	"
33479	Trepanação e drenagem	"	6-9-938	1	-	-	-	"
33480	Curetagem	"	6-9-938	1	-	-	-	"
33481	Cura radical	"	6-9-938	-	1	-	-	"
33482	Cura radical. Ressecção das veias espermáticas	"	6-9-938	1	-	-	-	"
33483	Incisão e drenagem	Kêléne.	6-9-938	-	1	-	-	"
33484	Incisão e drenagem	"	6-9-938	1	-	-	-	"
33485	Curetagem uterina	-	6-9-938	1	-	-	-	Ass. Abertino.
33486	Excisão	Kêléne.	6-9-938	-	1	-	-	Ass. Nunes da Costa.
33487	Incisão	"	6-9-938	-	1	-	-	"
33488	Extracção combinada	Novocaina.	7-9-938	1	-	-	-	Ass. Cunha Vaz.
33489	Extirpação do saco	"	7-9-938	1	-	-	-	"
33490	Excentração	"	7-9-938	1	-	-	-	"
33491	Diatermo-coagulação	-	7-9-938	1	-	-	-	Prof. Bissaia Barreto.
33492	Extirpação	Clorofórmio.	7-9-938	-	1	-	-	"
33493	Laparotomia exploradora	Balsofórmio.	7-9-938	1	-	-	-	"
33494	Amputação da mama com esvaziamento axilar	Kêléne.	7-9-938	1	-	-	-	"
33495	Anexectomia à direita	Stovafna.	7-9-938	1	-	-	-	"
33496	Kelotomia, cura radical	Kêléne.	7-9-938	1	-	-	-	"
33497	Cura radical	Cloreto de étilo.	7-9-938	1	-	-	-	"
33498	Cura radical	"	7-9-938	1	-	-	-	"
33499	Cura radical	"	7-9-938	1	-	-	-	"
33500	Grande extracção pélvica	Balsofórmio.	7-9-938	1	-	-	-	Ass. Albertino.
33501	Forceps com episiotomia unilateral	"	7-9-938	1	-	-	-	"
33502	Extirpação	Novocaina.	7-9-938	1	-	-	-	Ass. Nunes da Costa.
33503	Extracção	"	7-9-938	1	-	-	-	"
33504	Apendicectomia	Clorofórmio.	8-9-938	1	-	-	-	Prof. Bissaia Barreto.
33505	Apendicectomia	Raquistovaina.	8-9-938	1	-	-	-	"
33506	Gastro-enterostomia (Von Hacker)	"	8-9-938	1	-	-	-	"
33507	Cesariana do corpo, seguida de histerectomia	Balsofórmio.	8-9-938	1	-	-	-	Ass. Pedro dos Santos.
33508	Forceps	"	8-9-938	1	-	-	-	Ass. Abertino
33509	Forceps com episiotomia unilateral	-	8-9-938	1	-	-	-	Ass. Pedro dos Santos.
33510	Extracção das esquirolas	Clorofórmio.	8-9-938	1	-	-	-	Prof. Bissaia Barreto.

Clinica	N.º	Sexo	Idade	Entrada	Saída (alta ou morte)	Diagnóstico
Banco.	4196	F.	23	7-9-938	13-9-938	Adenoma do seio esquerdo.
"	4217	M.	30	8-9-938	8-9-938	Quisto sebáceo do coiro cabeludo.
Oph. m.	2644	F.	38	5-9-938	17-9-938	Metrite hiperplásica.
"	2620	"	23	2-9-938	14-9-938	Metrite hiperplásica.
"	2665	"	22	7-9-938	14-9-938	Metrite hiperplásica.
2.a C. h.	2594	M.	29	8-9-938	20-9-938	Papeira fibro-adenomatosa.
"	2596	"	60	9-9-938	24-9-938	Hérnia inguinal à esquerda.
3.a C. h.	2606	"	12	9-9-938	19-9-938	Fractura do parietal direito.
2.a C. m.	2682	F.	21	9-9-938	22-9-938	Apendicite crónica.
3.a C. m.	2702	"	5	9-9-938	23-9-938	Dipteria.
Banco.	4230	M.	59	9-9-938	12-9-938	Quisto sebáceo na face.
"	4249	F.	19	10-9-938	17-9-938	Abcesso no grande lábio esquerdo.
2.a C. h.	2585	M.	41	8-9-938	20-9-938	Epitelioma do lábio inferior.
1.a C. h.	2508	"	14	1-9-938	-	Osteomielite da tíbia direita com sequestros.
2.a C. h.	2544	"	42	5-9-938	26-9-938	Úlcera duodenal.
"	2595	"	24	8-9-938	17-9-938	Úlcera duodenal perfurada.
"	2427	"	41	22-8-938	26-9-938	Úlcera duodenal.
G.	2651	F.	88	6-9-938	21-9-938	Metrite hiperplásica.
C. O.	2342	"	27	8-8-938	23-9-938	Paragem do trabalho de parto; sofrimento fetal.
2.a C. h.	2611	M.	17	12-9-938	26-9-938	Apendicite crónica.
"	2621	"	23	12-9-938	27-9-938	Hérnia inguinal à direita.
"	2621	"	23	12-9-938	27-9-938	Hérnia inguinal à esquerda.
"	2612	"	36	12-9-938	29-9-938	Hérnia inguinal à direita.
C. O.	-	F.	50	15-8-938	29-9-938	Gravidez gemelar.
2.ª C. m.	2683	"	57	9-9-938	24-9-938	Papeira.
"	2660	"	41	7-9-938	26-9-938	Mastoidite à esquerda.
Banco.	4288	"	13	13-9-938	1-10-938	Quisto signovial do punho esquerdo.
1.a C. h.	2620	M.	31	12-9-938	29-9-938	Fleimão do pé e perna esquerda.
2.a C. h.	2601	"	25	14-9-938	1-11-938	Fleimão do pescôço.
3.a C. h.	2637	"	23	13-9-938	14-9-938	Fractura do parietal esquerdo.
2.a C. h.	2584	"	7	8-9-938	27-9-938	Fistulas péri-anais consecutivas a corpo extranho.
C. O.	2720	F.	20	12-9-938	26-9-938	Apresentação pélvica incompleta modo nádegas.
Banco.	4207	"	15	14-9-938	24-9-938	Panarício no polegar direito.
"	4309	"	40	14-9-938	29-9-938	Panarício no polegar direito.
3.ª C. h.	2714	M.	53	15-9-938	28-9-938	Hérnia inguinal direita estrangulada.
"	2634	"	24	14-9-938	27-10-938	Varicocele à esquerda.
O. T. H.	1482	"	41	10-5-938	14-4-939	Operado de osteosíntese do fémur direito por placa parafusada.
2.a C. m.	2712	F.	60	12-9-938	25-10-938	Adonites tumorais na região crural direita.
"	2712	"	60	12-9-938	25-10-938	Epitelioma ao pé direito.
Q. C.	2721	"	58	12-9-938	1-10-938	Carcinoma da mama direita.
3.a C. m.	2730	"	48	13-9-938	29-9-938	Hérnia inguinal à direita.
"	2685	"	17	6-4-938	21-12-938	Abcesso frio da face externa da coxa direita.
"	2262	"	16	3-8-938	6-10-938	Lábio leporino simples.
Banco.	4323	"	50	15-9-938	1-10-938	Cancrónio do dorso do nariz.
"	4329	"	18	15-9-938	17-9-938	Quisto sebáceo no lábio superior.
Q. I.	2687	M.	86	15-9-938	12-10-938	Fractura da rótula esquerda.
L. h.	2586	"	33	8-9-938	3-10-938	Mastoidite crónica.
2.a C. m.	2745	F.	59	15-9-938	28-9-938	Úlcera varicosa na perna direita.
"	2747	"	90	15-9-938	30-9-938	Carcinoma da mama esquerda.
"	2684	"	19	9-9-938	26-9-938	Úlcera duodenal.
"	2512	"	28	24-8-938	28-9-938	Apendicite crónica.
"	2713	"	31	12-9-938	28-9-938	Apendicite crónica.
C. O.	2761	"	21	15-9-938	28-9-938	Abôrto complicado de retenção.
Banco.	4346	M.	13	16-9-938	30-9-938	Abcesso na mão esquerda.
L. h.	2467	"	8	28-8-938	18-9-938	Mastoidite à direita.
"	2467	"	8	28-8-938	18-9-938	Mastoidite esquerda e otite supurada.
3.a C. h.	2655	"	65	16-9-938	30-9-938	Cancrónio do lábio inferior.
2.a C. m.	2737	F.	23	13-9-938	22-9-938	Apendicite crónica.
C. O.	2766	"	34	17-9-938	28-9-938	Apresentação transversa com procidência de braço e feto morto.
"	2765	"	23	17-9-938	2-10-938	Viciação pélvica.

Operação						Operador		
N.º	Método e processo	Anestesia	Data	Resultado				
				Curado	Melhorado		Mesmo estado	Falecido
3511	Extirpação	Novocaina.	8-9-938	-	1	-	-	Ass. Nunes da Costa.
3512	Extirpação	"	8-9-938	-	1	-	-	"
3513	Curetagem uterina	-	9-9-938	1	-	-	-	Ass. Abel Macedo.
3514	Curetagem uterina	-	9-9-938	1	-	-	-	"
3515	Curetagem uterina	-	9-9-938	1	-	-	-	"
3516	Tiroidectomia parcial	Local-Novocaina.	10-9-938	1	-	-	-	Prof. Bissaia Barreto.
3517	Cura radical	Cloreto de étilo.	10-9-938	1	-	-	-	"
3518	Trepanação	Clorofórmio.	10-9-938	1	-	-	-	"
3519	Apendicectomia	Stovafna.	10-9-938	1	-	-	-	"
3520	Traqueotomia	-	10-9-938	-	1	-	-	Ass. Nunes da Costa.
3521	Extirpação	Novocaina.	10-9-938	-	1	-	-	"
3522	Incisão	Kèléne.	10-9-938	1	-	-	-	"
3523	Excisão em V	Clorofórmio.	12-9-938	1	-	-	-	Prof. Bissaia Barreto.
3524	Sequestrectomia	Cloreto de étilo.	12-9-938	-	-	-	-	"
3525	Gastro-enterostomia e laquiação do piloro	Raquistovaina.	12-9-938	1	-	-	-	"
3526	Gastro-enterostomia transmesocólica, anterior	"	12-9-938	-	-	-	1	"
3527	Gastro-enterostomia e laquiação do piloro	"	12-9-938	1	-	-	-	"
3528	Curetagem uterina	Kèléne.	12-9-938	1	-	-	-	Prof. Luiz Raposo.
3529	Forceps com episiotomia unilateral	Raquistovaina.	12-9-938	1	-	-	-	Ass. Albertino.
3530	Apendicectomia	"	13-9-938	1	-	-	-	Prof. Bissaia Barreto
3531	Cura radical	Cloreto de étilo.	13-9-938	1	-	-	-	"
3532	Cura radical	"	13-9-938	1	-	-	-	"
3533	Cura radical	Clorofórmio.	13-9-938	1	-	-	-	"
3534	Abaixamento profilático do pé seguida de grande extr. pélvica	"	13-9-938	1	-	-	-	Ass. Pedro dos Santos.
3535	Extirpação	Novocaina (local).	13-9-938	1	-	-	-	Prof. Bissaia Barreto.
3536	Trepanação	Clorofórmio.	13-9-938	1	-	-	-	"
3537	Extirpação	Novocaina.	13-9-938	-	1	-	-	Ass. Nunes da Costa.
3538	Incisão e drenagem	Cloreto de étilo.	14-9-938	1	-	-	-	Prof. Bissaia Barreto.
3539	Incisão e drenagem	"	14-9-938	1	-	-	-	"
3540	Trepanação	Clorofórmio.	14-9-938	1	-	-	-	"
3541	Ablação do corpo estranho	Cloreto de étilo.	14-9-938	1	-	-	-	"
3542	Manobra de Mauriceau e episiotomia bilateral	Novocaina.	14-9-938	1	-	-	-	Ass. Pedro dos Santos.
3543	Incisão	Kèléne.	14-9-938	-	1	-	-	Ass. Nunes da Costa
3544	Incisão	"	14-9-938	1	-	-	-	"
3545	Cura radical	Cloreto de étilo.	15-9-938	1	-	-	-	Prof. Bissaia Barreto.
3546	Cura radical	"	15-9-938	1	-	-	-	"
3547	Extracção da placa	Clorofórmio.	15-9-938	1	-	-	-	"
3548	Extirpação	Balsofórmio.	15-9-938	1	-	-	-	"
3549	Amputação da perna pelo tærço superior	"	15-9-938	1	-	-	-	"
3550	Amputação da mama direita com esvaziamento axilar	Kèléne.	15-9-938	1	-	-	-	"
3551	Cura radical	"	15-9-938	1	-	-	-	"
3552	Ablação da membrana piogénica	"	15-9-938	-	1	-	-	"
3553	Kelloplastia	Clorofórmio.	15-9-938	1	-	-	-	"
3554	Extirpação	Kèléne.	15-9-938	1	-	-	-	Ass. Nunes da Costa.
3555	Extirpação	Novocaina.	15-9-938	1	-	-	-	"
3556	Cerclage com fio metálico	Local.	16-9-938	1	-	-	-	Prof. Bissaia Barreto.
3557	Antrotomia e curetagem	Clorofórmio.	16-9-938	1	-	-	-	"
3558	Safenectomia parcial com inj. de sôro fisiológico	Kèléne.	16-9-938	1	-	-	-	"
3559	Amputação com esvaziamento axilar	"	16-9-938	1	-	-	-	"
3560	Gastro-enterostomia com laquiação do piloro (Von Hacker).	Stovaina.	16-9-938	-	1	-	-	"
3561	Apendicectomia	"	16-9-938	1	-	-	-	"
3562	Apendicectomia	"	16-9-938	1	-	-	-	"
3563	Curetagem uterina	-	16-9-938	1	-	-	-	Int. Lavínia.
3564	Incisão	Kèléne.	16-9-938	1	-	-	-	Ass. Nunes da Costa.
3565	Antrotomia	Clorofórmio.	17-9-938	-	-	-	1	Prof. Bissaia Barreto.
3566	Antro-oticotomia	"	17-9-938	-	-	-	1	"
3567	Excisão em V	"	17-9-938	1	-	-	-	"
3568	Apendicectomia	Stovafna.	17-9-938	-	-	-	1	"
3569	Extracção de feto morto por manobras internas	Balsofórmio.	17-9-938	1	-	-	-	Ass. Albertino.
3570	Cesariana conservadora do corpo	"	17-9-938	1	-	-	-	Ass. Pedro dos Santos.

Olinica	N.º	Sexo	Idade	Entrada	Saida (alta ou morte)	Diagnóstico
5.ª C. h.	2690	M.	17	18-9-938	18-9-938	Esmagamento da perna direita.
"	2690	"	17	18-9-938	18-9-938	Esmagamento da perna esquerda.
"	2685	"	24	18-9-938	26-10-938	Fractura do parietal direito.
"	2684	"	18	18-9-938	29-9-938	Fractura do frontal.
2.ª C. h.	2630	"	26	14-9-938	29-9-938	Hipertrofia das amígdalas.
Q. 1.	2735	"	54	13-9-938	28-10-938	Quisto do ovário direito.
"	2735	"	54	13-9-938	28-10-938	Colecistite calculosa.
2.ª C. m.	2615	F.	27	2-9-938	6-10-938	Apendicite crónica.
"	2728	"	39	12-9-938	5-10-938	Apendicite crónica.
"	2728	"	39	12-9-938	5-10-938	Pequeno quisto na trompa de Falopio.
"	2746	"	46	15-9-938	30-9-938	Mioma do útero com formações quísticas no ovário direito.
3.ª C. m.	2760	"	38	16-9-938	22-10-938	Fractura do crânio.
"	2695	"	3	19-9-937	19-9-938	Perfuração do intestino por tiro de espingarda caçadeira.
C. O.	2783	"	35	19-9-938	26-9-938	Abôrto complicado de retenção.
3.ª C. h.	2677	M.	15	19-9-938	6-10-938	Hérnia epigástrica.
"	2692	"	20	19-9-938	4-10-938	Fractura exposta do parietal direito
2.ª C. h.	2543	"	55	5-9-938	6-10-938	Hematocele à esquerda.
"	2654	"	36	16-9-938	6-10-938	Sinusite maxilar esquerda.
"	2676	"	26	19-9-938	4-10-938	Hérnia inguinal à direita.
"	2676	"	26	19-9-938	4-10-938	Fistula peri-anal
"	2674	"	34	19-9-938	28-9-938	Cancróide da região mastóide esquerda.
"	2702	"	41	20-9-938	29-9-938	Lipoma do dorso.
C. O.	2797	F.	25	20-9-938	20-9-938	Falta de rotação e progressão da cabeça fetal.
Banco.	4403	M.	1	20-9-938	21-10-938	Abcesso na coxa esquerda.
3.ª C. h.	2704	"	58	20-9-938	10-10-938	Hérnia inguinal à esquerda.
"	2704	"	58	20-9-938	10-10-938	Hérnia inguinal à direita.
"	2703	"	27	20-9-938	5-11-938	Ferida de arma caçadeira na região lombar.
3.ª C. m.	2693	F.	10	7-9-938	-	Cicatriz viciosa na axila e na flexura direita.
"	2759	"	25	16-9-938	30-9-938	Tumor benigno na região supra-clavicular esquerda.
"	2580	"	37	29-8-938	8-10-938	Apendicite crónica.
"	2805	"	3	20-9-938	30-9-938	Osteomielite do fémur direito.
"	2618	"	14	2-9-938	10-11-938	Osteíte da tibia esquerda.
"	2664	"	14	7-9-938	2-12-938	Osteíte fistulosa da perna direita.
C. O.	2813	"	35	21-9-938	30-9-938	Abôrto complicado de retenção.
Banco.	4424	"	37	21-9-938	14-10-938	Mastite supurada à esquerda.
"	4426	M.	19 meses	21-9-938	6-10-939	Abcesso na região supra-ciliar esquerda.
"	4429	"	4	21-9-938	21-10-938	Fleimão do joelho direito.
2.ª C. m.	2641	F.	39	5-9-938	4-10-938	Metro-anexite crónica.
"	2743	"	50	14-9-938	5-10-938	Estenose pilórica por antiga úlcera.
"	1843	"	35	27-8-938	25-9-938	Epitelioma do colo do útero.
"	2773	"	67	19-9-938	14-12-938	Prolapso do útero.
"	2776	"	23	19-9-938	4-10-938	Apendicite crónica.
"	2803	"	45	21-9-938	10-10-938	Carcinoma da mama direita.
Q. P. M.	2610	"	25	1-9-938	18-10-938	Laceração do perineo.
C. O.	2821	"	25	22-9-938	2-10-938	Falta de progressão da cabeça e sofrimento fetal.
2.ª C. h.	1949	M.	63	14-7-938	25-9-938	Gangrena do coto de amputação.
"	2729	"	50	21-9-938	8-10-938	Cancro inoperável da grande curvatura gástrica.
"	2689	"	7	20-9-938	5-10-938	Nódulo fibroso do bordo esquerdo da língua.
"	2688	"	19	20-9-938	8-10-938	Hérnia inguinal à direita.
"	2688	"	19	20-9-938	8-10-938	Varicocele à direita.
1.ª C. h.	2616	"	23	12-9-938	2-10-938	Volumoso abcesso da região sub-costal esquerda.
3.ª C. h.	2738	"	54	23-9-938	25-9-938	Gangrena do pé e perna direita.
3.ª C. m.	2807	F.	3	21-9-938	12-10-938	Pleurisia fistulizada à direita.
"	2790	"	17	17-9-938	13-10-938	Fleimão do joelho direito.
2.ª C. m.	2835	"	34	22-9-938	29-9-938	Papiloma pediculado da face superior da língua.
"	2434	"	38	16-8-938	3-10-938	Metrite e salpingo-ovarite bilateral.
"	2434	"	38	16-8-938	3-10-938	Apendicite crónica.
C. O.	2823	"	44	22-9-938	30-9-938	Metrite hemorrágica
Banco.	4470	"	23	23-9-938	29-9-938	Amigdalite supurada.
2.ª C. h.	2670	M.	29	17-9-938	-	Fleimão do braço direito.

Operação								
N.º	Método e processo	Anestesia	Data	Resultado			Operador	
				Curado	Melhorado	Mesmo estado		Falecido
33571	Amputação pelo terço superior da perna direita	Cloro de étilo.	18-9-988	-	-	-	1	Ass. Nunes da Costa.
33572	Amputação pelo terço inferior da côxa esquerda	"	18-9-988	-	-	-	1	"
33573	Trepanação	Clorofórmio.	19-9-988	1	-	-	-	Prof. Bissaia Barreto.
33574	Trepanação	"	19-9-988	1	-	-	-	"
33575	Amigdalectomia	-	19-9-988	1	-	-	-	"
33576	Ovariectomia	Clorofórmio.	19-9-988	1	-	-	-	"
33577	Colecistectomia	"	19-9-988	1	-	-	-	"
33578	Apendicectomia	Stovafna.	19-9-988	1	-	-	-	"
33579	Apendicectomia	"	19-9-988	1	-	-	-	"
33580	Extirpação	"	19-9-988	1	-	-	-	"
33581	Histerectomia sub-total com ablação dos anexos	"	19-9-988	1	-	-	-	"
33582	Trepanação e drenagem	Clorofórmio.	19-9-988	1	-	-	-	"
33583	Laparotomia e enterorrafia	"	19-9-988	-	-	-	1	"
33584	Curetagem uterina	-	19-9-988	1	-	-	-	Int. Maria Cândida.
33585	Cura radical	Clorofórmio.	20-9-988	1	-	-	-	Prof. Bissaia Barreto.
33586	Trepanação	"	20-9-988	1	-	-	-	"
33587	Castração	Cloro de étilo.	20-9-988	1	-	-	-	"
33588	Trepanação do seio por via canina	Clorofórmio.	20-9-988	1	-	-	-	"
33589	Cura radical	Kêléne-Clorofórmio.	20-9-988	1	-	-	-	"
33590	Excisão e desbridamento	Clorofórmio.	20-9-988	1	-	-	-	"
33591	Extirpação	Cloro de étilo.	20-9-988	1	-	-	-	"
33592	Extirpação	"	20-9-988	1	-	-	-	"
33593	Forceps	Balsofórmio.	20-9-988	1	-	-	-	Int. Lavínia.
33594	Incisão e drenagem	Kêléne	20-9-988	-	-	-	1	Ass. Nunes da Costa.
33595	Cura radical	Cloro de étilo.	21-9-988	1	-	-	-	Prof. Bissaia Barreto.
33596	Cura radical	"	21-9-988	1	-	-	-	"
33597	Limpeza da ferida	"	21-9-988	1	-	-	-	"
33598	Autoplastia	Clorofórmio.	21-9-988	-	-	-	-	"
33599	Extirpação	Kêléne	21-9-988	1	-	-	-	"
33600	Apendicectomia	Stovafna.	21-9-988	1	-	-	-	"
33601	Trepanação e drenagem	Kêléne.	21-9-988	-	1	-	-	"
33602	Trepanação e drenagem	"	21-9-988	-	1	-	-	"
33603	Trepanação e drenagem	"	21-9-988	-	1	-	-	"
33604	Curetagem uterina	-	21-9-988	1	-	-	-	Int. Maria Cândida.
33605	Incisão e drenagem	Kêléne.	21-9-988	1	-	-	-	Ass. Nunes da Costa.
33606	Incisão e drenagem	"	21-9-988	1	-	-	-	"
33607	Incisão e drenagem	"	21-9-988	-	1	-	-	"
33608	Histerectomia sub-total com ablação dos anexos	Stovafna.	22-9-988	1	-	-	-	Prof. Bissaia Barreto.
33609	Gastro-enterostomia (Von Hacker)	"	22-9-988	1	-	-	-	"
33610	Histerectomia total com ablação dos anexos	"	22-9-988	-	-	-	1	"
33611	Histerectomia por via vaginal	Balsofórmio	22-9-988	1	-	-	-	"
33612	Apendicectomia	Stovafna.	22-9-988	1	-	-	-	"
33613	Amputação da mama com esvaziamento axilar	Kêléne.	22-9-988	1	-	-	-	"
33614	Perineorrafia	Stovafna.	22-9-988	1	-	-	-	"
33615	Forceps	Clorofórmio.	22-9-988	1	-	-	-	Int. Maria Cândida.
33616	Reamputação	Cloro de étilo.	23-9-988	-	1	-	-	Prof. Bissaia Barreto.
33617	Laparotomia exploradora	Stovafna.	23-9-988	1	-	-	-	"
33618	Extirpação	Clorofórmio.	23-9-988	1	-	-	-	"
33619	Cura radical	Cloro de étilo.	23-9-988	1	-	-	-	"
33620	Extirpação das veias spermáticas	"	23-9-988	1	-	-	-	"
33621	Incisão e drenagem	"	23-9-988	-	-	-	1	"
33622	Amputação da cômex pelo terço médio	"	23-9-988	-	-	-	1	"
33623	Pleurotomia com ressecção costal	Clorofórmio.	23-9-988	1	-	-	-	"
33624	Incisão e drenagem	Kêléne.	23-9-988	1	-	-	-	"
33625	Ablação	"	23-9-988	1	-	-	-	"
33626	Histerectomia sub-total com ablação dos anexos	Stovafna.	23-9-988	-	-	-	1	"
33627	Apendicectomia	"	23-9-988	-	-	-	1	"
33628	Curetagem uterina	Balsofórmio.	23-9-988	1	-	-	-	Ass. Pedro dos Santos.
33629	Incisão	-	23-9-988	1	-	-	-	Ass. Nunes da Costa.
33630	Incisão e drenagem	Cloro de étilo.	24-9-988	-	-	-	-	Prof. Bissaia Barreto.

Clinica	N.º	Sexo	Idade	Entrada	Saída (alta ou morte)	Diagnóstico
2.a C. h.	2720	M.	22	23-9-938	10-10-938	Hérnia inguinal esquerda.
"	2730	"	7	21-9-938	11-10-938	Hipertrofia das amígdalas.
3.a C. h.	2682	"	65	17-9-938	7-11-938	Úlceras varicosas da perna esquerda.
"	2682	"	65	17-9-938	7-11-938	Úlcera varicosa da perna direita.
C. O.	2570	F.	27	29-8-938	19-10-938	Cicatrização viciosa do colo e da vagina.
3.a C. h.	2693	M.	24	20-9-938	11-10-938	Osteíte do omoplata esquerdo.
"	2679	"	30	19-9-938	10-10-938	Osteíte dos ossos do pé esquerdo.
"	2649	"	12	14-9-938	26-10-938	Apendicite sub-aguda.
"	2706	"	33	21-9-938	14-10-938	Fístula peri-anal.
"	2775	"	58	26-9-938	10-10-938	Hérnia inguinal à direita estrangulada.
U. h.	2359	"	28	16-8-938	23-12-938	Hérnia muscular (do vasto externo).
Q. 2.	2889	"	13	22-9-938	13-10-938	Apendicite crónica.
C. O.	2858	F.	17	26-9-938	29-9-938	Adenoma do seio esquerdo.
2.a C. m.	2837	"	17	23-9-938	8-10-938	Apendicite crónica.
"	2839	"	46	23-9-938	10-10-938	Higroma do joelho direito.
2.a C. h.	2749	M.	59	26-9-938	10-10-938	Hérnia inguinal à esquerda.
"	2749	"	59	26-9-938	10-10-938	Hérnia inguinal à direita.
"	2744	"	10	26-9-938	8-10-938	Apendicite crónica.
"	2745	"	15	26-9-938	6-10-938	Condroma da face à direita.
"	2747	"	37	26-9-938	12-10-938	Hérnia inguinal à esquerda.
Q. P. M.	2767	F.	38	17-9-938	18-10-938	Mioma do útero.
3.a C. h.	2743	M.	55	25-9-938	11-10-938	Úlcera do bolbo duodenal.
"	2492	"	51	26-8-938	11-10-938	Estenose pilórica por úlcera pilórica.
U. h.	2753	"	13	24-9-938	22-10-938	Hipertrofia das amígdalas e vegetações adenoides.
C. O.	2853	F.	29	28-9-938	8-10-938	Apresentação pélvica incompleta, modo nádegas.
2.a C. m.	2855	"	23	27-9-938	10-10-938	Úlcera duodenal.
"	2854	"	18	26-9-938	10-10-938	Apendicite crónica.
Banco.	4509	"	26	26-9-938	17-10-938	Unha encravada no 1.º dedo do pé direito.
"	4510	"	2	26-9-938	11-10-938	Fleimão sub-maxilar.
"	4530	"	15	27-9-938	10-10-938	Fleimão do ante-braço direito.
"	4538	"	28	27-9-938	24-10-938	Fragmento de agulha na mão direita.
"	4561	"	44	28-9-938	31-11-938	Abcesso na perna direita.
"	4562	M.	8 meses	28-9-938	25-10-938	Abcesso no couro cabeludo.
"	4566	F.	30	28-9-938	22-10-938	Abcesso na perna esquerda.
2.a C. h.	2756	M.	44	26-9-938	12-10-938	Úlcera duodenal.
"	2772	"	68	28-9-938	12-10-938	Higroma do joelho direito.
"	2771	"	28	28-9-938	14-10-938	Fístula peri-anal.
2.a C. m.	2894	F.	16	29-9-938	29-9-938	Mico-sarcoma da mama direita.
"	2875	"	58	28-9-938	26-10-938	Cancro da mama esquerda.
3.a C. m.	2869	"	65	27-9-938	20-10-938	Varizes da coxa direita.
"	2840	"	24	23-9-938	22-10-938	Apendicite sub-aguda.
"	2777	"	46	17-9-938	26-11-938	Osteo-artrite do tarso com úlcera do pé e perna.
Banco.	4580	"	29	29-9-938	13-10-938	Panarício no polegar esquerdo.
Q. 2.	2891	M.	36	22-9-938	30-10-938	Colecistite calculosa.
"	2891	"	36	22-9-938	30-10-938	Apendicite crónica.
"	2890	"	34	28-9-938	17-10-938	Carcinoma da mama.
C. O.	2909	F.	26	30-9-938	17-10-938	Apresentação transversa com proclividade de braço.
"	2908	"	25	30-9-938	11-10-938	Aborto complicado de retenção.
2.a C. m.	2892	"	23	29-9-938	16-10-938	Apendicite crónica.
"	2757	"	25	16-9-938	10-10-938	Apendicite crónica.
3.a C. m.	2877	"	57	28-9-938	30-9-938	Gangrena gasosa da perna direita.
Banco.	4600	"	79	30-9-938	30-9-938	Papiloma da boca.
"	4603	"	12	30-9-938	14-10-938	Abcesso sub-maxilar.
C. O.	2905	"	30	12-8-938	17-10-938	Volume excessivo do feto.
"	2915	"	35	1-10-938	10-10-938	Aborto complicado de retenção.
3.a C. m.	2907	"	4	30-9-938	26-10-938	Fractura exposta do parietal direito multi-esquirolosa.
1.a C. h.	2791	M.	20	30-9-938	15-10-938	Trajectos fistulosos peri-anais.
2.a C. h.	2773	"	25	28-9-938	14-10-938	Quisto dermóide fistulizado da região coccígea.
"	2757	"	70	27-9-938	17-10-938	Hérnia inguinal à esquerda.
L. h.	2798	"	11	30-9-938	31-10-938	Mastoidite à direita.

Operação

N.º	Método e processo	Anestesia	Data	Resultado				Operador
				Curado	Melhorado	Mesmo estado	Falecido	
33631	Cura radical	Cloreto de étilo.	24-9-938	1	-	-	-	Prof. Bissaia Barreto.
33632	Amigdalectomia	-	24-9-938	1	-	-	-	"
33633	Safenectomia	Cloreto de étilo.	24-9-938	1	-	-	-	"
33634	Safenectomia	"	24-9-938	1	-	-	-	"
33635	Operação cesariana conservadora do corpo	Balsofórmio.	24-9-938	1	-	-	-	Ass. Pedro dos Santos.
33636	Curetagem	Clorofórmio.	25-9-938	1	-	-	-	Prof. Bissaia Barreto.
33637	Curetagem	Cloreto de étilo.	26-9-938	1	-	-	-	"
33638	Apendicectomia Drenagem	Clorofórmio.	26-9-938	1	-	-	-	"
33639	Extirpação	Cloreto de étilo.	26-9-938	1	-	-	-	"
33640	Cura radical	"	26-9-938	1	-	-	-	"
33641	Aponeorrafia	Clorofórmio.	26-9-938	1	-	-	-	"
33642	Apendicectomia	Balsofórmio.	26-9-938	1	-	-	-	"
33643	Extirpação	Cloreto de étilo.	26-9-938	1	-	-	-	Ass. Pedro dos Santos.
33644	Apendicectomia	Stovaina.	26-9-938	1	-	-	-	Prof. Bissaia Barreto.
33645	Extirpação	Kélène.	26-9-938	1	-	-	-	"
33646	Cura radical	Cloreto de étilo.	27-9-938	1	-	-	-	"
33647	Cura radical	"	27-9-938	1	-	-	-	"
33648	Apendicectomia	Clorofórmio.	27-9-938	1	-	-	-	"
33649	Extirpação	"	27-9-938	1	-	-	-	"
33650	Cura radical	Clorofórmio-Kélène.	27-9-938	1	-	-	-	"
33651	Histerectomia sub-total	Stovaina.	27-9-938	1	-	-	-	"
33652	Gastro-enterostomia (Von Hacker) c/ laqu. do pil. c/ sêda n.º 4	Raquistovaina.	28-9-938	-	1	-	-	"
33653	Gastro-enterostomia (Von Hacker)	"	28-9-938	1	-	-	-	"
33654	Amigdalectomia e extirpação das vegetações	Cloreto de étilo.	28-9-938	1	-	-	-	"
33655	Abaixamento curativo do pé, seguido de grande extr. pélvica	Balsofórmio.	28-9-938	1	-	-	-	Ass. Pedro dos Santos.
33656	Gastro-enterostomia, laquiação do piloro	Stovaina.	28-9-938	-	1	-	-	Prof. Bissaia Barreto.
33657	Apendicectomia	"	28-9-938	1	-	-	-	"
33658	Extração	Kélène.	28-9-938	1	-	-	-	Ass. Nunes da Costa.
33659	Incisão e drenagem	"	28-9-938	1	-	-	-	"
33660	Incisão	"	28-9-938	1	-	-	-	"
33661	Extração	Novocaina.	28-9-938	1	-	-	-	"
33662	Incisão	Kélène.	28-9-938	-	1	-	-	"
33663	Incisão	"	28-9-938	-	1	-	-	"
33664	Incisão	"	28-9-938	-	1	-	-	"
33665	Gastro-enterostomia com laquiação do piloro	Raquistovaina.	29-9-938	-	1	-	-	Prof. Bissaia Barreto.
33666	Extirpação	Cloreto de étilo.	29-9-938	1	-	-	-	"
33667	Desbridamento	Clorofórmio.	29-9-938	1	-	-	-	"
33668	Extirpação	Kélène.	29-9-938	1	-	-	-	"
33669	Amputação da mama com esvaziamento axilar	"	29-9-938	1	-	-	-	"
33670	Laquiação da safena, com injec. de sôro glucosado hipertónico	Novocaina (local)	29-9-938	1	-	-	-	"
33671	Apendicectomia	Raquistovaina.	29-9-938	1	-	-	-	"
33672	Amputação pelo terço superior da perna	Kélène.	29-9-938	1	-	-	-	"
33673	Incisão	"	29-9-938	1	-	-	-	Ass. Nunes da Costa.
33674	Colecistectomia	Raquistovaina	30-9-938	1	-	-	-	Prof. Bissaia Barreto
33675	Apendicectomia	"	30-9-938	1	-	-	-	"
33676	Amputação da mama.	Cloreto de étilo.	30-9-938	1	-	-	-	"
33677	Fetotomia cervical	Balsofórmio.	30-9-938	1	-	-	-	Ass. Pedro dos Santos.
33678	Curetagem uterina	-	30-9-938	1	-	-	-	Int. Lavinia.
33679	Apendicectomia e drenagem	Stovaina.	30-9-938	1	-	-	-	Prof. Bissaia Barreto.
33680	Apendicectomia	"	30-9-938	1	-	-	-	"
33681	Amputação pelo terço superior da cõxa.	Kélène.	30-9-938	-	1	-	-	"
33682	Cauterização	-	30-9-938	1	-	-	-	Ass. Nunes da Costa.
33683	Incisão	Kélène.	30-9-938	1	-	-	-	"
33684	Cesariana do corpo, seguida de histerectomia	Balsofórmio.	1-10-938	1	-	-	-	Ass. Pedro dos Santos.
33685	Curetagem uterina	-	1-10-938	1	-	-	-	Int. Maria Cândida.
33686	Extração das esquirolas.	Clorofórmio.	1-10-938	1	-	-	-	Ass. Nunes da Costa.
33687	Excisão dos trajectos	"	3-10-938	1	-	-	-	Prof. Bissaia Barreto.
33688	Extirpação	"	3-10-938	1	-	-	-	"
33689	Cura radical	Novocaina-local.	3-10-938	1	-	-	-	"
33690	Trepanação da mastoide	Clorofórmio.	3-10-938	1	-	-	-	"

Clinica	N.º	Sexo	Idade	Entrada	Saída (alta ou morte)	Diagnóstico
C. O.	2782	F.	17	19-9-938	30-11-938	Rigidez das partes moles perineais.
Banco.	4396	"	33	20-9-938	1-10-938	Osteíte supurada à esquerda.
"	4633	"	2	3-10-938	28-10-938	Abcesso na nuca.
"	4636	"	40	3-10-938	10-11-938	Panarício no 3.º dedo da mão esquerda.
3.ª C. h.	2828	M.	12	3-10-938	26-10-938	Fractura exposta do occipital.
2.ª C. m.	2930	F.	20	3-10-938	15-10-938	Apendicite crónica.
"	2934	"	16	3-10-938	10-10-938	Apendicite crónica.
"	2928	"	78	3-10-938	22-10-938	Cancro da mama.
"	2774	"	11 meses	27-9-938	17-10-938	Hérnia inguinal à direita.
C. O.	2884	"	33	28-9-938	12-10-938	Abortamento com retenção.
"	2902	"	38	29-9-938	13-10-938	Abortamento com retenção.
"	2962	"	23	4-10-938	18-10-938	Abortamento com retenção.
"	2961	"	27	4-10-938	13-10-938	Abortamento com retenção.
Banco.	4656	"	24	4-10-938	24-10-938	Quisto sebáceo supurado na face.
"	4664	"	28	4-10-938	21-10-938	Mastite supurada à esquerda.
"	4665	M.	5	4-10-938	21-10-938	Fibroma do sulco naso-labial.
2.ª C. h.	2846	"	58	5-10-938	8-10-938	Hidrocele à direita.
L. h.	2817	"	16	3-10-938	6-10-938	Hipertrofia das amígdalas.
2.ª C. h.	2824	"	34	4-10-938	15-10-938	Mixo-sarcoma do braço direito.
"	2815	"	39	3-10-938	18-10-938	Hérnia inguinal à direita.
"	2847	"	47	4-10-938	18-10-938	Apendicite crónica.
C. O.	2820	F.	24	22-9-938	17-10-938	Retora do períneo.
2.ª C. m.	2927	"	27	3-10-938	18-10-938	Apendicite crónica.
"	2862	"	49	27-9-938	29-10-938	Fractura da rótula esquerda.
"	2789	"	43	20-9-938	22-10-938	Mioma do útero.
"	2789	"	43	20-9-938	22-10-938	Apendicite crónica.
"	2932	"	32	3-10-938	21-10-938	Apendicite crónica com aderência.
Q. P. M.	2160	"	27	22-7-938	15-11-938	Metro-anexite crónica com fortes aderências ao intestino.
Banco.	4350	"	40	17-9-938	10-12-938	Panarício no polegar direito.
L. h.	2858	M.	34	6-10-938	13-10-938	Mastoidite crónica com fleimão retro-auricular à esquerda.
2.ª C. h.	2844	"	11	6-10-938	26-10-938	Hidrocele à esquerda.
"	2844	"	11	6-10-938	26-10-938	Hérnia inguinal à direita.
"	2843	"	48	6-10-938	19-10-938	Ectopia testicular à direita.
"	2843	"	48	6-10-938	19-10-938	Hérnia inguinal esquerda.
"	2843	"	48	6-10-938	19-10-938	Lipoma da fossa iliaca direita.
C. O.	2558	F.	—	27-8-938	24-10-938	Angustia pélvica e cicatrizes viciosas da vagina.
"	2857	"	24	26-9-938	21-10-938	Abcesso do ligamento largo.
3.ª C. h.	2735	M.	31	24-9-938	26-10-938	Úlcera pilórica.
2.ª C. h.	2656	"	11	16-9-938	25-10-938	Apendicite crónica com aderências.
"	2879	"	15	7-10-938	20-10-938	Quisto sinovial da região poplíteica esquerda.
3.ª C. h.	2884	"	27	7-10-938	14-10-938	Bala alojada na massa encefálica.
"	2885	"	7	7-10-938	1-11-938	Osteomielite aguda do fémur direito.
"	2866	"	34	4-10-938	9-11-938	Fractura da rótula direita.
"	2866	"	29	6-10-938	9-11-938	Hérnia inguinal à esquerda.
"	2866	"	29	6-10-938	9-11-938	Hérnia inguinal à direita.
"	2911	"	50	8-10-938	13-11-938	Fractura do crâneo.
"	2885	"	62	7-10-938	19-10-938	Fractura exposta da região temporal esquerda.
"	2850	"	43	6-10-938	24-10-938	Hérnia inguinal à direita.
"	2869	"	49	7-10-938	22-10-938	Hérnia inguinal à esquerda.
"	2869	"	49	7-10-938	22-10-938	Ponta de hérnia inguinal à direita.
"	2870	"	12	7-10-938	19-10-938	Hérnia inguinal à direita.
"	2825	"	4	4-10-938	14-10-938	Osteíte do frontal.
G.	2974	F.	46	6-10-938	22-10-938	Útero escleroso em retro desvio e varizes dos ligamentos largos.
"	2976	"	36	6-10-938	16-10-938	Metrite hiperplásica.
2.ª C. m.	2964	"	21	1-10-938	21-10-938	Apendicite crónica.
3.ª C. m.	2714	"	23	12-9-938	26-10-938	Osteíte do 3.º metatarso direito.
"	2868	"	10	27-9-938	24-10-938	Osteíte do calcâneo direito.
C. O.	2963	"	33	8-10-938	27-10-938	Sofrimento fetal e falta de adaptação da cabeça.
"	2962	"	24	9-10-938	11-5-938	Apresentação de face mentó-posterior.
Banco.	4712	"	17	7-10-938	19-10-938	Fragmento de agulha na mão esquerda

N.º	Método e processo	Anestesia	Data	Resultado			Operador
				Curado	Mesmo estado	Falecido	
33691	Episiotomia unilateral, seguida de episiorrafia	-	3-10-938	1	-	-	Int. Lavinia.
33692	Incisão	Kèléne.	3-10-938	1	-	-	Ass. Nunes da Costa.
33693	Incisão	»	3-10-938	1	-	-	»
33694	Incisão	»	3-10-938	1	-	-	»
33695	Trepanação	Clorofórmio.	4-10-938	1	-	-	Prof. Bissaia Barreto.
33696	Apendicectomia	Stovafna.	4-10-938	1	-	-	»
33697	Apendicectomia	»	4-10-938	1	-	-	»
33698	Amputação da mama com esvaziamento axilar	Kèléne.	4-10-938	1	-	-	»
33699	Cura radical	Clorofórmio.	4-10-938	1	-	-	»
33700	Curetagem uterina	-	4-10-938	1	-	-	Ass. Albertino.
33701	Curetagem uterina	-	4-10-938	1	-	-	»
33702	Curetagem uterina	-	4-10-938	1	-	-	Int. Maria Cândida.
33703	Curetagem uterina	-	4-10-938	1	-	-	Int. Lavinia.
33704	Incisão e curetagem	Kèléne.	4-10-938	1	-	-	Ass. Nunes da Costa.
33705	Incisão e drenagem	»	4-10-938	1	-	-	»
33706	Excisão	Novocaína.	4-10-938	-	1	-	»
33707	Inversão da vaginal	Cloreto de étilo.	5-10-938	1	-	-	Prof. Bissaia Barreto.
33708	Amigdalectomia	-	5-10-938	1	-	-	»
33709	Extirpação	Cloreto de étilo.	5-10-938	1	-	-	»
33710	Cura radical	»	5-10-938	1	-	-	»
33711	Apendicectomia	Raquistovaina.	5-10-938	1	-	-	»
33712	Colpo-perineorráfia posterior	»	5-10-938	1	-	-	Ass. Pedro dos Santos.
33713	Apendicectomia	Stovafna.	5-10-938	1	-	-	Prof. Bissaia Barreto.
33714	Sutura fibro-perióstica	Kèléne.	5-10-938	1	-	-	»
33715	Histerectomia sub-total com ablação dos anexos	Stovafna.	5-10-938	1	-	-	»
33756	Apendicectomia	»	5-10-938	1	-	-	»
33717	Apendicectomia	»	5-10-938	1	-	-	»
33718	Histerectomia total com ablação dos anexos	»	5-10-938	1	-	-	»
33719	Incisão	Kèléne.	5-10-938	1	-	-	Ass. Nunes da Costa.
33720	Antrotomia	Clorofórmio.	6-10-938	1	-	-	Prof. Bissaia Barreto.
33721	Inversão da vaginal	Cloreto de étilo.	6-10-938	1	-	-	»
33722	Orquidopexia	»	6-10-938	1	-	-	»
33723	Cura radical	»	6-10-938	1	-	-	»
33724	Cura radical	»	6-10-938	1	-	-	»
33725	Extirpação	»	6-10-938	1	-	-	»
33726	Operação cesariana conservadora do corpo	Clorofórmio.	6-10-938	1	-	-	Ass. Pedro dos Santos.
33727	Incisão do abcesso	Cloreto de étilo.	6-10-938	1	-	-	Ass. Albertino.
33728	Gastro-enterostomia posterior transmesocólica (Von Hacker).	Raquistovaina.	7-10-938	1	-	-	Prof. Angelo da Fonseca.
33729	Apendicectomia com drenagem	Clorofórmio.	7-10-938	1	-	-	Prof. Bissaia Barreto.
33730	Extirpação	Cloreto de étilo.	7-10-938	1	-	-	»
33731	Extracção	Clorofórmio.	7-10-938	-	-	1	Ass. Nunes da Costa.
33732	Curetagem	Cloreto de étilo.	7-10-938	1	-	-	»
33733	Cerclage	Clorofórmio.	8-10-938	1	-	-	Prof. Angelo da Fonseca.
33734	Cura radical	Cloreto de étilo.	8-10-938	1	-	-	»
33735	Cura radical	»	8-10-938	1	-	-	»
33736	Trepanação	Clorofórmio.	8-10-938	-	-	1	Ass. Nunes da Costa.
33737	Trepanação	»	8-10-938	1	-	-	»
33738	Cura radical	Cloreto de étilo.	8-10-938	1	-	-	»
33739	Cura radical	»	8-10-938	1	-	-	»
33740	Cura radical	»	8-10-938	1	-	-	»
33741	Cura radical	»	8-10-938	1	-	-	»
33742	Curetagem	»	8-10-938	1	-	-	»
33743	Histerectomia sub-total com ablação dos anexos	Raquistovaina.	8-10-938	1	-	-	Ass. Luiz Raposo.
33744	Curetagem uterina	Cloreto de étilo.	8-10-938	1	-	-	»
33745	Apendicectomia	Stovafna.	8-10-938	1	-	-	Prof. Bissaia Barreto.
33746	Incisão, sequestrectomia, drenagem	Kèléne.	8-10-938	1	-	-	Ass. Tristão.
33747	Incisão, sequestrectomia, drenagem	»	8-10-938	1	-	-	»
33748	Cesariana conservadora do seguimento inferior	Raquistovaina.	8-10-938	1	-	-	Ass. Pedro dos Santos.
33749	Forceps com episiotomia unilateral	Balsofórmio.	8-10-938	1	-	-	Ass. Albertino.
33750	Extracção	Novocaína.	8-10-938	1	-	-	Ass. Nunes da Costa.

Clinica	N.º	Sexo	Idade	Entrada	Saída (alta ou morte)	Diagnóstico
Banco.	4728	F.	11	8-10-938	24-10-938	Fleimão do pescoço.
3.ª C. h.	2907	M.	67	8-10-938	31-10-938	Fractura exposta do occipital.
2.ª C. h.	2901	"	48	9-10-938	9-10-938	Hérnia inguinal direita estrangulada.
C. O.	2992	F.	24	9-10-938	5-11-938	Sofrimento fetal e hipotonia uterina.
U. h.	2873	M.	33	7-10-938	18-12-938	Hidrocelo à direita.
C. O.	3002	F.	26	10-10-938	24-10-938	Falta de progressão da cabeça fetal.
2.ª C. m.	2984	"	38	7-10-938	24-10-938	Apendicite crónica.
"	2968	"	48	6-10-938	21-10-938	Fistula perineo-rectal.
"	2983	"	53	6-10-938	30-10-938	Cancróide do lábio superior.
"	2515	"	21	24-8-938	21-10-938	Grandes vegetações adenóides na faringe.
C. O.	3015	"	26	11-10-938	20-10-938	Falta de progressão e sofrimento fetal.
"	3016	"	34	11-10-938	25-10-938	Feto morto.
G.	2732	"	27	13-9-937	27-10-938	Prolapso genital.
"	2621	"	28	2-9-938	23-10-938	Apendicite crónica.
3.ª C. m.	2971	"	44	6-10-938	6-11-938	Aneurisma da poplítea esquerda e artrite obliterante.
Banco.	4777	M.	22	11-10-938	18-11-938	Unha encravada do 1.º dedo do pé esquerdo.
2.ª C. h.	2924	"	26	12-10-938	25-10-938	Hérnia inguinal à direita.
"	2721	"	33	23-9-938	25-10-938	Apendicite crónica com aderências.
"	2921	"	20	12-10-938	26-10-938	Hérnia inguinal à esquerda.
"	2898	"	62	10-10-938	14-11-938	Varicocele à direita.
"	2899	"	15	10-10-938	25-10-938	Apendicite crónica.
"	2898	"	62	10-10-938	14-11-938	Varicocele à esquerda.
"	2894	"	50	11-10-938	26-10-938	Hérnia inguino-escrotal à direita.
C. O.	2994	F.	35	6-10-938	19-10-938	Abortamento com retenção.
"	3048	"	22	12-10-938	24-10-938	Sofrimento fetal e falta de progressão da cabeça.
"	2963	"	27	4-10-938	19-10-938	Abcesso na coxa direita.
Banco.	4816	"	11 meses	12-10-938	31-10-938	Abcesso da região supra-hioideia.
O. T. H.	2498	M.	18	31-8-938	14-1-939	Calo vicioso dos ossos da perna direita por fractura no terço inferior.
"	1816	"	32	2-7-938	10-2-939	Fractura antiga exposta por ferimento por arma de fogo que deu lugar a uma osteíte do húmero.
3.ª C. h.	2904	"	11	11-10-938	24-10-938	Hidrocelo e hérnia inguinal direita.
"	2929	"	19	11-10-938	27-10-938	Fractura do crânio.
"	2903	"	23	11-10-938	26-10-938	Hérnia inguinal à direita.
"	2881	"	21	8-10-938	25-10-938	Ectopia testicular esquerda.
"	2883	"	57	8-10-938	25-10-938	Hérnia inguinal à esquerda.
"	2926	"	34	12-10-938	26-10-938	Úlcera varicosa da perna direita.
2.ª C. m.	3009	F.	60	10-10-938	24-10-938	Higroma do joelho esquerdo.
"	2955	"	48	5-10-938	26-10-938	Úlcera duodenal.
"	2804	"	15	21-9-938	26-10-938	Apendicite crónica.
"	2909	"	23	6-10-938	25-10-938	Úlcera do bolbo duodenal.
Q. P. M.	3052	"	32	12-10-938	14-10-938	Mioma uterino.
C. O.	3047	"	30	18-10-938	26-10-938	Sofrimento fetal e falta de progressão do trabalho.
3.ª C. h.	2779	M.	24	28-9-938	10-4-939	Osteíte das costelas à esquerda.
"	2485	"	23	30-8-938	31-10-938	Osteo-artrite tibio-társica direita.
"	2792	"	13	30-9-938	1-11-938	Osteíte do fémur esquerdo.
"	2868	"	12	7-10-938	18-12-938	Osteíte da tibia direita.
C. O.	3062	F.	30	14-10-938	26-10-938	Sofrimento fetal.
Banco.	4840	"	37	14-10-938	31-10-938	Quisto signovial do pé esquerdo.
3.ª C. h.	2971	M.	76	14-10-938	25-10-938	Hérnia inguinal à esquerda.
"	2975	"	50	14-10-938	16-10-938	Fractura do crânio.
"	2944	"	56	13-10-938	5-11-938	Hérnia inguinal à esquerda.
C. O.	3072	F.	29	15-10-938	15-10-938	Apresentação transversa com proc. de braço e ecrão feto morto, e placenta prévia
G.	2975	"	28	6-10-938	27-10-938	Quistos serosos dos ovários, degenerados.
3.ª C. m.	2876	"	13	28-9-938	5-12-938	Osteíte do terço inferior da tibia direita e artrite.
"	2617	"	6	2-9-938	13-11-938	Osteomielite total do rádio esquerdo.
"	2900	"	68	8-9-938	22-11-938	Cancróide do pé esquerdo.
Q. 1.	3100	M.	52	16-10-938	17-10-938	Apendicite com peritonite generalizada.
3.ª C. h.	2989	"	10	16-10-938	30-11-938	Osteomielite aguda da tibia esquerda.
U. h.	2388	"	32	17-8-938	21-12-938	Pionefrose calculose esquerda.

N.º	Método e processo	Anestesia	Data	Resultado				Operador
				Curado	Melhorado	Mesmo estado	Falecido	
33751	Incisão e drenagem	Kéléne.	8-10-938	1	-	-	-	Ass. Nunes da Costa.
33752	Trepanação	Clorofórmio.	9-10-938	1	-	-	-	Ass. Tristão.
33753	Anus contra-natura e drenagem-abdominal	Raquistovaina.	9-10-938	-	-	-	1	Ass. José Bacalbau.
33754	Forceps com episiotomia bilateral	Balsofórmio.	9-10-938	1	-	-	-	Ass. Abertino
33755	Inversão da vaginal	Cloreto de étilo.	10-10-938	1	-	-	-	Ass. Moraes Zamith.
33756	Forceps	Balsofórmio.	10-10-938	1	-	-	-	Ass. Albertino.
33757	Apendicectomia	Stovaina.	10-10-938	1	-	-	-	Prof. Bissaia Barreto.
33758	Desbridamento e curetagem	Kéléne.	10-10-938	1	-	-	-	"
33759	Excisão	Clorofórmio.	10-10-938	1	-	-	-	"
33760	Diatermo-coagulação	"	10-10-938	1	-	-	-	"
33761	Forceps com episiotomia bilateral	Balsofórmio.	11-10-938	1	-	-	-	Ass. Pedro dos Santos.
33762	Craniotomia	Cloreto de étilo.	11-10-938	1	-	-	-	"
33763	Histeropexia abdominal (Kelly) e colporrafia anterior e colpo- -perineorraña	Raquistovaina.	11-10-938	1	-	-	-	Ass. Luiz Raposo.
33764	Apendicectomia	"	11-10-938	1	-	-	-	"
33765	Amputação da coxa pelo terço médio	Kéléne.	11-10-938	1	-	-	-	Ass. Tristão
33766	Extracção	"	11-10-938	-	1	-	-	Ass. Nunes da Costa.
33767	Cura radical	Cloreto de étilo.	12-10-938	1	-	-	-	Prof. Bissaia Barreto.
33768	Apendicectomia	Raquistovaina.	12-10-938	1	-	-	-	"
33769	Cura radical	Cloreto de étilo.	12-10-938	1	-	-	-	"
33770	Extirpação das veias espermáticas	"	12-10-938	1	-	-	-	"
33771	Apendicectomia	Raquistovaina.	12-10-938	1	-	-	-	"
33772	Extirpação das veias espermáticas	Cloreto de étilo.	12-10-938	1	-	-	-	"
33773	Cura radical	"	12-10-938	-	-	-	1	"
33774	Curetagem uterina	-	12-10-938	1	-	-	-	Int. Maria Cândida.
33775	Forceps e perineorraña	Raquistovaina.	12-10-938	1	-	-	-	"
33776	Incisão e drenagem	Cloreto de étilo.	12-10-938	1	-	-	-	Int. Lavnia.
33777	Incisão	Kéléne.	12-10-938	1	-	-	-	Ass. Nunes da Costa.
33778	Osteosintese da tibia. Osteotomia do peróneo	Raquistovaina.	13-10-938	1	-	-	-	Prof. Angelo da Fonseca.
33779	Trepanação e curetagem	Cloreto de étilo.	13-10-938	1	-	-	-	Ass. João Alarcão.
33780	Inversão da vaginal (cura radical da hérnia).	Clorofórmio.	31-10-938	1	-	-	-	Ass. Nunes da Costa.
33781	Trepanação	"	13-10-938	1	-	-	-	"
33782	Cura radical	"	13-10-938	1	-	-	-	"
33783	Orquidopexia	Cloreto de étilo.	13-10-938	1	-	-	-	"
33784	Cura radical	"	13-10-938	1	-	-	-	"
33785	Safenectomia	"	13-10-938	1	-	-	-	"
33786	Extirpação	Kéléne.	13-01-938	1	-	-	-	Prof. Bissaia Barreto.
33787	Gastro-enterostomia com laquiação do piloro (Von Hacker).	Stovaina.	13-10-938	1	-	-	-	"
33788	Apendicectomia	"	13-10-938	1	-	-	-	"
33789	Gastro-enterostomia (Von Hacker) com laquiação do piloro.	"	13-10-938	1	-	-	-	"
33790	Histerectomia total	Éter.	13-10-938	-	-	-	1	"
33791	Forceps com episiotomia unilateral	Raquistovaina.	13-10-938	1	-	-	-	Ass. Albertino.
33792	Curetagem	Cloreto de étilo.	14-10-938	1	-	-	-	Ass. Nunes da Costa.
33793	Curetagem	"	14-10-938	1	-	-	-	"
33794	Trepanação e curetagem	"	14-10-938	1	-	-	-	"
33795	Sequestrectomia	"	14-10-938	1	-	-	-	"
33796	Forceps	Raquistovaina.	14-10-938	1	-	-	-	Int. Maria Cândida.
33797	Extirpação	Novocaina.	14-10-938	1	-	-	-	Ass. Nunes da Costa.
33798	Cura radical	Cloreto de étilo.	15-10-938	1	-	-	-	"
33799	Trepanação	Clorofórmio.	15-10-938	-	-	-	1	"
33800	Cura radical	Cloreto de étilo.	15-10-938	1	-	-	-	"
33801	Fetotomia cervical	Éter.	15-10-938	1	-	-	-	Ass. Pedro dos Santos.
33802	Ablação dos quistos	"	15-10-938	-	-	-	1	Ass. Luis Raposo.
33803	Trepanação da tibia	Kéléne.	15-10-938	-	1	-	-	Ass. Tristão.
33804	Ressecção total do rádio esquerdo	"	15-10-938	-	1	-	-	"
33805	Amputação da perna esquerda pelo terço superior	"	15-10-938	-	1	-	-	"
33806	Laparotomia, apendicectomia, drenagem	Raquistovaina.	16-10-938	-	-	-	1	Prof. Angelo da Fonseca.
33807	Trepanação	Cloreto de étilo.	16-10-938	1	-	-	-	Ass. Nunes da Costa.
33808	Nefrectomia lombar	Raquistovaina.	16-10-938	1	-	-	-	Prof. Angelo da Fonseca.

Clinica	N.º	Sexo	Idade	Entrada	Saída (alta ou morte)	Diagnóstico
L. h.	2962	M.	37	13-10-938	28-10-938	Sinusite maxilar esquerda.
2.a C. h.	2970	»	20	15-10-938	23-3-939	Quisto dentário do maxilar superior.
»	2922	»	50	12-10-938	31-10-938	Hérnia epigástrica.
»	2959	»	33	14-10-938	5-11-938	Apendicite crónica.
»	2895	»	18	11-10-938	30-10-938	Apendicite crónica.
»	2969	»	36	15-10-938	21-10-938	Quisto dentário do maxilar superior.
L. h.	2753	»	13	24-9-938	22-10-938	Hipertrofia dos cornetos.
2.a C. h.	2884	»	17	6-10-938	29-10-938	Quisto fistulizado do tratus hio-glossos.
1.a C. h.	2884	»	31	4-10-938	21-10-938	Trajecto fistulizado na bochecha direita.
3.a C. m.	3029	F.	22	12-10-938	27-10-938	Apendicite crónica.
»	3030	»	12	12-10-938	27-10-938	Apendicite crónica.
C. O.	3090	»	21	17-10-938	3-11-938	Abôrto complicado de retenção.
2.a C. h.	2617	M.	36	12-9-938	31-10-938	Estenose pilórica.
»	2902	»	44	10-10-938	2-11-938	Úlcera duodenal.
»	2865	»	56	7-10-938	19-11-938	Quisto hidático supurado do fígado.
»	2820	»	44	3-10-938	22-10-938	Neoplasma da pequena curvatura gástrica inoperável.
3.a C. m.	3012	F.	32	11-10-938	27-10-938	Apendicite crónica.
U. m.	2774	»	36	19-9-938	10-11-938	Ptose renal à direita.
3.a C. m.	3058	»	50	14-10-938	31-10-938	Varizes da safena interna na perna direita.
»	3058	»	50	14-10-938	31-10-938	Úlcera varicosa da perna esquerda.
»	3085	»	10	15-10-938	10-4-939	Fleimão difuso da cornea esquerda.
»	2793	»	13	19-9-938	31-10-938	Corpo estranho (cana de foguete) no braço esquerdo.
C. O.	3091	»	29	17-10-938	27-10-938	Edema do colo.
3.a C. h.	3004	M.	44	17-10-938	1-11-938	Hérnia inguinal à direita.
»	3004	»	44	17-10-938	1-11-938	Hérnia inguinal à esquerda.
»	2984	»	32	17-10-938	25-10-938	Hidrocele à direita.
»	3031	»	29	19-10-938	23-11-938	Esmagamento da perna esquerda.
Q. I.	2782	»	61	26-9-938	12-12-938	Fleimão péri-apendicular.
C. O.	3149	F.	28	19-10-938	8-11-938	Angustia pélvica.
»	3138	»	24	19-10-938	30-10-938	Abôrto complicado de retenção.
Oft.	3087	»	29	17-10-938	27-10-938	Pterigion.
»	2465	»	75	19-8-938	26-1-939	Glaucoma absoluto (olho esquerdo).
3.a C. m.	3144	»	36	19-10-938	9-11-938	Apendicite aguda (18 horas).
2.a C. m.	3007	»	20	10-10-938	31-10-938	Apendicite crónica.
»	3052	»	19	17-10-938	31-10-938	Apendicite crónica.
»	3006	»	20	10-10-938	31-10-938	Apendicite crónica.
»	3010	»	29	10-10-938	22-10-938	Polipo sub-mucoso da narina esquerda.
»	3041	»	20	12-10-938	6-11-938	Sequestro do maxilar direito.
»	3069	»	29	15-10-938	2-11-938	Hipertrofia dos cornetos.
»	3044	»	15	13-10-938	24-10-938	Quistos sinoviais do dorso do pé direito.
O. T. H.	2436	M.	12	24-8-938	13-1-939	Luxação antiga côxo-fémural esquerda.
2.a C. h.	3002	»	10	18-10-938	25-10-938	Quisto do cordão à esquerda.
»	3028	»	28	19-10-938	4-11-938	Hérnia inguinal à direita.
»	2835	»	23	5-10-938	4-11-938	Apendicite crónica.
»	2648	»	29	14-9-938	12-11-938	Anquilose do cotovelo esquerdo.
»	3028	»	28	19-10-938	4-11-938	Hérnia inguinal à esquerda.
»	2983	»	35	17-10-938	8-11-938	Apendicite crónica.
»	2983	»	35	17-10-938	8-11-938	Úlcera duodenal.
»	2645	»	32	14-9-938	12-12-938	Quisto hidático do fígado.
3.a C. h.	3044	»	19	21-10-938	16-12-938	Esfacelamento do braço esquerdo.
Banco.	4971	F.	30	20-10-938	3-11-938	Adenoma do seio esquerdo.
2.a C. m.	3125	»	14	19-10-938	1-11-938	Fleimão do joelho direito.
»	3174	»	25	21-10-938	27-10-938	Quisto sinovial do pé direito.
»	3156	»	41	21-10-938	24-10-938	Recidiva de carcinoma da mama direita.
»	3128	»	12	19-10-938	22-10-938	Hipertrofia das amígdalas.
»	3104	»	21	18-10-938	2-11-938	Apendicite crónica.
»	3042	»	38	12-10-938	2-11-938	Apendicite crónica.
»	3126	»	28	19-10-938	30-10-938	Condroma sub-maxilar.
»	2985	»	13	6-10-938	26-10-938	Hipertrofia das amígdalas.
3.a C. m.	3129	»	64	19-10-938	19-11-938	Carcinoma da mama esquerda.

N.º	Método e processo	Anestesia	Data	Resultado				Operador
				Curado	Melhorado	Mesmo estado	Falecido	
33809	Trepanação por via canina e drenagem nasal	Clorofórmio.	17-10-938	1	-	-	-	Prof. Bissaia Barreto.
33810	Extirpação	"	17-10-938	1	-	-	-	"
3 811	Refôrço da parede	"	17-10-938	1	-	-	-	"
33812	Apendicectomia	Raquistovaina.	17-10-938	1	-	-	-	"
33813	Apendicectomia	"	17-10-938	1	-	-	-	"
33814	Curetagem	"	17-10-938	1	-	-	-	"
33815	Turbinectomia bilateral	Clorofórmio.	17-10-938	1	-	-	-	"
33815	Turbinectomia bilateral	Cloreto de étilo.	17-10-938	1	-	-	-	"
33816	Excisão do trajecto	Clorofórmio.	17-10-938	1	-	-	-	"
33817	Desbridamento	"	17-10-938	1	-	-	-	"
33818	Apendicectomia	Stovafna.	17-10-938	1	-	-	-	Ass. Tristão.
33819	Apendicectomia	Éter.	17-10-938	1	-	-	-	"
33820	Curetagem uterina	-	17-10-938	1	-	-	-	Int. Lavínia.
33821	Gastro-enterostomia (Von Hacker)	Raquistovaina.	18-10-938	-	1	-	-	Prof. Bissaia Barreto.
33822	Gastro-enterostomia (Von Hacker)	"	18-10-938	-	1	-	-	"
33823	Esvaziamento (drenagem)	Éter.	18-10-938	1	-	-	-	"
33824	Gastro-enterostomia ante-cólica anterior.	Éter.	18-10-938	-	-	-	1	"
33825	Apendicectomia	Raquistovaina.	18-10-938	1	-	-	-	Prof. Angelo da Fonseca.
33826	Nefropexia	Balsofórmio.	18-10-938	1	-	-	-	"
33827	Safenectomia	Raquistovaina.	18-10-938	1	-	-	-	Ass. Tristão.
33828	Safenectomia	"	18-10-938	1	-	-	-	"
33829	Incisões múltiplas da côxa e drenagem	Kêléne.	18-10-938	1	-	-	-	"
33830	Exérese e desbridamento	"	18-10-938	1	-	-	-	"
33831	Forceps com episiotomia bilateral	Raquistovaina.	18-10-938	1	-	-	-	Ass. Pedro dos Santos.
33832	Cura radical	Cloreto de étilo.	19-10-938	1	-	-	-	Ass. Nunes da Costa.
33833	Cura radical	"	19-10-938	1	-	-	-	"
33834	Inversão da vaginal	"	19-10-938	1	-	-	-	"
33835	Amputação pelo terço inferior	"	19-10-938	1	-	-	-	"
33836	Incisão e drenagem	"	19-10-938	1	-	-	-	Prof. Bissaia Barreto.
33837	Cesariana conservadora, do segmento inferior	Raquistovaina.	19-10-938	1	-	-	-	Ass. Abertino.
33838	Curetagem uterina	-	19-10-938	1	-	-	-	Int. Maria Cândida.
33839	Excisão	Novocaína.	19-10-938	1	-	-	-	Ass. Cunha Vaz.
33840	Ciclovialisis	"	19-10-938	-	1	-	-	"
33841	Apendicectomia e drenagem	Raquistovaina.	19-10-938	1	-	-	-	Prof. Angelo da Fonseca.
33842	Apendicectomia	"	19-10-938	1	-	-	-	Prof. Bissaia Barreto.
33843	Apendicectomia	"	19-10-938	1	-	-	-	"
33844	Apendicectomia	"	19-10-938	1	-	-	-	"
33845	Extirpação	Clorofórmio.	19-10-938	1	-	-	-	"
33846	Trepanação do seio	"	19-10-938	1	-	-	-	"
33847	Turbinectomia	Kêléne.	19-10-938	1	-	-	-	"
33848	Extirpação	"	19-10-938	1	-	-	-	"
33849	Redução sangrenta	Balsofórmio.	20-10-938	1	-	-	-	Prof. Angelo da Fonseca.
33850	Extirpação	Cloreto de étilo.	20-10-938	1	-	-	-	Prof. Bissaia Barreto.
33851	Refôrço da parede	"	20-10-938	1	-	-	-	"
33852	Apendicectomia	Raquistovaina.	20-10-938	1	-	-	-	"
33853	Ressecção do cotovelo	Clorofórmio.	20-10-938	1	-	-	-	"
33854	Refôrço da parede	Cloreto de étilo.	20-10-938	1	-	-	-	"
33855	Apendicectomia	Raquistovaina.	20-10-938	1	-	-	-	"
33856	Gastro-enterostomia (Von Hacker)	"	20-10-938	1	-	-	-	"
33857	Esvaziamento com extirpação da cápsula e drenagem	"	20-10-938	1	-	-	-	"
33858	Desarticulação escapulo-humeral esquerda	Cloreto de étilo.	20-10-938	1	-	-	-	Ass. Nunes da Costa.
33859	Extirpação	Novocaína.	20-10-938	1	-	-	-	"
33860	Incisão e drenagem	Kêléne.	21-10-938	1	-	-	-	Prof. Bissaia Barreto.
33861	Extirpação	"	21-10-938	1	-	-	-	"
33862	Extirpação	Eunarcón.	21-10-938	1	-	-	-	"
33863	Amigdalectomia	-	21-10-938	1	-	-	-	"
33864	Apendicectomia	Stovafna.	21-10-938	1	-	-	-	"
33865	Apendicectomia	"	21-10-938	1	-	-	-	"
33866	Extirpação	Clorofórmio.	21-10-938	1	-	-	-	"
33867	Amigdalectomia	-	21-10-938	1	-	-	-	"
33868	Amputação da mama	Kêléne.	21-10-938	-	1	-	-	Prof. Angelo da Fonseca.

Clinica	N.º	Sexo	Idade	Entrada	Saída (alta ou morte)	Diagnóstico
2.a C. m.	3108	F.	75	18-10-938	4-11-938	Carcinoma da mama direita.
Q. P. M.	3098	"	28	13-10-938	17-11-938	Tuberculose renal à esquerda.
U. h.	1947	M.	20	13-7-938	8-12-938	Secção traumática da uretra anterior.
"	2689	"	38	8-9-938	19-12-938	Calculose prostática.
"	2990	"	21	17-10-938	16-11-938	Tuberculose renal esquerda.
3.a C. h.	3070	"	52	22-10-938	22-11-938	Tiro de arma caçadeira no flanco direito.
"	3033	"	30	20-10-938	3-11-938	Hérnia inguinal à esquerda.
2.a C. h.	3040	"	30	21-10-938	6-11-938	Varizes do membro inferior esquerdo.
3.a C. m.	3083	F.	8	17-10-938	31-10-938	Osteíte do terço superior do humero esquerdo.
"	3059	"	18	14-10-938	4-11-938	Hérnia umbilical.
Banco.	4997	F.	46	21-10-938	3-11-938	Fragmento de agulha na mão esquerda.
"	5012	M.	56	22-10-938	4-11-938	Abcesso da região nadegueira direita.
Q. l.	2410	"	77	20-8-938	7-1-939	Doença do colo vesical.
3.a C. h.	3055	"	8	22-10-938	16-11-938	Hérnia inguinal à esquerda estrangulada.
C. O.	3192	F.	24	23-10-938	31-10-938	Abôrto complicado de retenção.
3.ª C. h.	3007	M.	6	18-10-938	23-12-938	Osteíte da tibia direita.
"	3032	"	17	20-10-938	7-11-938	Osteíte do humero direito.
"	3006	"	11	18-10-938	13-12-938	Osteíte da tibia esquerda.
"	3016	"	25	19-10-938	24-11-938	Osteíte do esterno.
"	3056	"	51	22-10-938	31-10-938	Lipoma da região escapular e inguinal direitas.
G.	3164	F.	18	21-10-938	3-11-938	Apendicite e epiploite bacilar.
"	4167	"	27	21-10-938	21-11-938	Retenção da placenta.
Q. C.	2678	"	42	8-9-938	8-12-938	Anexite supurada à esquerda fistulizada para a bexiga.
"	3194	"	33	23-10-938	5-11-938	Abôrto complicado de retenção.
"	3195	"	38	23-10-938	5-11-938	Parto espontâneo com rotura do períneo.
Banco.	5096	M.	31	24-10-938	4-11-938	Quisto sebáceo da face.
2.a C. h.	2619	"	62	12-9-938	30-10-938	Invaginação ileo-cecal.
"	1.078	"	18	24-10-938	24-11-938	Fleimão da coxa esquerda.
C. O.	3193	F.	27	24-10-938	3-11-938	Abôrto complicado de retenção.
"	3151	"	44	20-10-938	12-11-938	Miomas uterinos.
U. m.	2581	"	29	28-9-938	27-11-938	Hidropnefroze esquerda.
3.a C. m.	3216	"	21	24-10-938	24-11-938	Apendicite aguda com pelvi-peritonite.
2.a C. m.	3173	"	23	22-10-938	5-11-938	Apendicite crónica.
"	2896	"	35	29-9-938	15-11-938	Colecistite crónica calculosa.
"	3005	"	29	10-10-938	8-11-938	Colecistite calculosa.
3.a C. h.	2867	M.	22	7-10-938	9-11-938	Apendicite crónica.
"	2977	"	22	15-10-938	10-11-938	Apendicite crónica.
"	2892	"	38	10-10-938	30-10-938	Úlcera pilórica.
Q. l.	3091	"	33	24-10-938	9-11-938	Apendicite crónica.
3.a C. h.	3085	"	29	25-10-938	9-11-938	Hérnia inguinal à direita.
"	3104	"	29	25-10-938	8-11-938	Fractura do temporal esquerdo.
"	3082	"	53	25-10-938	7-11-938	Hérnia inguinal à esquerda.
"	3086	"	29	25-10-938	9-11-938	Hérnia inguinal à esquerda.
2.ª C. m.	3211	F.	27	25-10-938	9-11-938	Metro-anexite crónica com hidro-salpinge à direita.
"	3211	"	27	25-10-938	9-11-938	Apendicite crónica.
"	3211	"	27	25-10-938	9-11-938	Quisto do mesentério.
"	3184	"	46	24-10-938	9-11-938	Hérnia inguinal à direita.
Q. P. M.	3235	"	24	25-10-938	8-11-938	Apendicite crónica.
2.a C. m.	2946	"	22	3-10-938	11-11-938	Apendicite crónica.
3.a C. m.	3107	"	19	18-10-938	7-11-938	Apendicite crónica.
C. O.	3220	"	29	25-10-938	5-11-938	Abôrto complicado de retenção.
O. T. H.	2198	M.	9	1-8-938	-	Paralisia infantil no membro inferior direito.
3.a C. h.	2986	"	14	17-10-938	22-11-938	Pleurisia purulenta fistulizada à direita.
2.a C. m.	2846	F.	36	23-10-938	8-11-938	Estenose pilórica.
"	3143	"	63	19-10-938	5-11-938	Prolapso do útero do 1.º grau.
"	3208	"	17	25-10-938	9-11-938	Apendicite crónica.
"	3207	"	58	25-10-938	9-11-938	Lipoma da região occipital.
"	3157	"	48	21-10-938	12-12-938	Fleimão da parede abdominal.
"	3210	"	17	24-10-938	22-11-938	Pleurisia purulenta à esquerda.

N.º	Método e processo	Anestesia	Data	Resultado				Operador
				Curado	Melhorado	Mesmo estado		
						Mesmo estado	Falecido	
33869	Amputação da mama	Kéléne.	21-10-938	1	-	-	-	Prof. Angelo da Fonseca.
33870	Nefrectomia	Balsofórmio.	21-10-938	1	-	-	-	"
33871	Drenagem perineal da bexiga; uretrotomia topo a topo	Raquistovaina.	22-10-938	1	-	-	-	"
33872	Prostatolitotomia transvesical	"	22-10-938	1	-	-	-	"
33873	Nefrectomia lombar	Balsofórmio.	22-10-938	1	-	-	-	"
33874	Desbridamento, toilette da ferida	"	22-10-938	-	-	1	-	Ass. Nunes da Costa.
33875	Cura radical	Cloreto de étio.	22-10-938	1	-	-	-	"
33876	Laquiação da safena interna e externa com injeção de soro glucosado a 60% na safena externa	"	22-10-938	1	-	-	-	Prof. Bissaia Barreto.
33877	Trepanação e drenagem	Kéléne.	22-10-938	-	1	-	-	Ass. Tristão.
33878	Oufalectomia	Raquistovaina.	22-10-938	1	-	-	-	"
33879	Extracção	Novocaína.	22-10-938	1	-	-	-	Ass. Nunes da Costa
33880	Incisão	Kéléne.	22-10-938	1	-	-	-	"
33881	Diatermo-coagulação	Novocaína Epidural.	23-10-938	1	-	-	-	Prof. Angelo da Fonseca.
33882	Cura radical	Cloreto de étio.	23-10-938	1	-	-	-	Ass. Nunes da Costa.
33883	Curetagem uterina	-	23-10-938	1	-	-	-	Int. Maria Cândida.
33884	Curetagem	Cloreto de étio.	24-10-938	1	-	-	-	Ass. Nunes da Costa.
33885	Trepanação e curetagem	"	24-10-938	1	-	-	-	"
33886	Sequestrectomia	"	24-10-938	1	-	-	-	"
33887	Curetagem	"	24-10-938	1	-	-	-	"
33888	Ablação	"	24-10-938	1	-	-	-	"
33889	Apendicectomia	Raquistovaina.	24-10-938	1	-	-	-	Ass. Luiz Raposo.
33890	Esvaziamento uterino	Eunarcon.	24-10-938	1	-	-	-	"
33891	Histerectomia, drenagem	Raquistovaina	24-10-938	1	-	-	-	Prof. Bissaia Barreto.
33892	Curetagem uterina	-	24-10-938	1	-	-	-	Int. Lavinia.
33893	Perineorrafia	-	24-10-938	1	-	-	-	"
33894	Extirpação	Novocaína.	24-10-938	1	-	-	-	Ass. Nunes da Costa.
33895	Íleo-colectomia	Balsofórmio.	25-10-938	-	-	-	1	Prof. Bissaia Barreto.
33896	Incisão e desbridamento	Cloreto de étio.	25-10-938	1	-	-	-	"
33897	Curetagem uterina	-	25-10-938	1	-	-	-	Int. Maria Cândida.
33898	Histerectomia sub-total	Balsofórmio.	25-10-938	1	-	-	-	Prof. Novais e Sousa.
33899	Nefrectomia lombar	"	25-10-938	1	-	-	-	Prof. Angelo da Fonseca.
33900	Apendicectomia e drenagem	Percaína.	25-10-938	1	-	-	-	"
33901	Apendicectomia	Raquistovaina.	25-10-938	-	1	-	-	Prof. Bissaia Barreto.
33902	Colecistectomia	"	25-10-938	1	-	-	-	"
33903	Colecistectomia	"	25-10-938	1	-	-	-	"
33904	Apendicectomia	"	26-10-938	1	-	-	-	Prof. Angeló da Fonseca.
33905	Apendicectomia	"	26-10-938	1	-	-	-	"
33906	Gastro-enterostomia (Von Hacker)	"	26-10-938	-	1	-	-	"
33907	Apendicectomia	"	26-10-938	1	-	-	-	Prof. Bissaia Barreto.
33908	Cura radical	Cloreto de étio.	26-10-938	1	-	-	-	Ass. Nunes da Costa.
33909	Trepanação	Clorofórmio.	26-10-938	1	-	-	-	"
33910	Cura radical	Cloreto de étio.	26-10-938	1	-	-	-	"
33911	Cura radical	"	26-10-938	1	-	-	-	"
33912	Histerectomia sub-total com ablação dos anexos	Raquistovaina.	26-10-938	1	-	-	-	Prof. Bissaia Barreto.
33913	Apendicectomia	"	26-10-938	1	-	-	-	"
33914	Extirpação parcial	"	26-10-938	1	-	-	-	"
33915	Cura radical	Kéléne.	26-10-938	1	-	-	-	"
33916	Apendicectomia	Raquistovaina.	26-10-938	1	-	-	-	"
33917	Apendicectomia	"	26-10-938	1	-	-	-	Ass. Tristão.
33918	Apendicectomia	"	26-10-938	1	-	-	-	"
33919	Curetagem uterina	Cloreto de étio.	26-10-938	1	-	-	-	Prof. Novais e Sousa.
33920	Operação de Lanne	Clorofórmio.	27-10-938	-	-	-	-	Prof. Angelo da Fonseca.
33921	Pleurotomia	Cloreto de étio.	27-10-938	1	-	-	-	Ass. Nunes da Costa.
33922	Gastro-enterostomia	Stovaina.	27-10-938	1	-	-	-	Prof. Bissaia Barreto.
33923	Amputação do colo	"	27-10-938	1	-	-	-	"
33924	Apendicectomia	"	27-10-938	1	-	-	-	"
33925	Extirpação	Clorofórmio.	27-10-938	1	-	-	-	"
33926	Incisão e drenagem	Kéléne.	27-10-938	1	-	-	-	"
33927	Pleurotomia com ressecção costal	"	27-10-938	1	-	-	-	"

Clinica	N.º	Sexo	Idade	Entrada	Saída (alta ou morte)	Diagnóstico
2.a C. m.	3203	F.	14	24-10-938	2-11-938	Hipertrofia dos cornetos.
"	2817	"	18	21-10-938	2-11-938	Hipertrofia dos cornetos.
C. O.	3249	"	36	27-10-938	13-11-938	Gravidez gemelar.
Banco.	7865	M.	28	26-10-938	1-11-938	Fimosis.
"	5095	"	6	26-10-938	18-11-938	Abcesso no couro cabeludo.
"	5109	F.	30	27-10-938	28-2-939	Abcesso no braço direito.
U. h.	2679	M.	15	16-10-938	20-12-938	Fistulas uretro-cutâneas.
"	3105	"	5	25-10-938	13-11-938	Apêrto filiforme do meato urinário.
2.a C. h.	3080	"	40	25-10-938	10-11-938	Hérnia inguinal à esquerda.
"	3109	"	28	26-10-938	5-11-938	Varicocele à esquerda.
"	3110	"	32	27-10-938	11-11-938	Hérnia inguinal à direita.
"	3100	"	31	25-10-938	10-11-938	Apendicite sub-aguda.
"	3053	"	45	22-10-938	11-11-938	Úlcera duodenal.
"	3079	"	29	25-10-938	11-11-938	Colecistite calculosa.
"	3014	"	41	19-10-938	11-11-938	Úlcera duodenal.
"	3068	"	36	26-10-938	15-11-938	Apendicite crónica.
3.a C. h.	3125	"	33	27-10-938	31-10-938	Traumatismo craniano e ferida contusa no couro cabeludo.
U. m.	2778	F.	25	17-9-938	-	Fístula vesico-vaginal.
3.a C. h.	3127	M.	69	28-10-938	14-11-938	Epitelioma do lábio inferior.
"	3128	"	25	28-10-938	18-11-938	Varizes da perna esquerda.
"	1422	"	37	24-5-938	-	Fractura antiga do fémur direito.
"	3114	"	44	27-10-938	9-11-938	Hérnia inguinal à esquerda.
2.a C. m.	3243	F.	19	27-10-938	10-11-938	Apendicite crónica.
"	3244	"	40	27-10-938	12-11-938	Varizes da perna esquerda.
"	3267	"	18	29-10-938	1-11-938	Hipertrofia dos cornetos.
C. O.	3271	"	16	29-10-938	14-11-938	Eclampsia.
"	3272	"	28	29-10-938	7-11-938	Abôrto com retenção.
3.a C. h.	3087	M.	30	24-10-938	15-11-938	Apendicite crónica.
"	3102	"	33	26-10-938	15-11-938	Apendicite crónica.
2.a C. h.	3099	"	23	25-10-938	13-11-938	Úlcera piloro-duodenal.
"	3062	"	20	22-10-938	14-11-938	Úlcera duodenal.
L. h.	3143	"	14	30-10-938	9-11-938	Hipertrofia dos cornetos.
Q. I.	2712	"	72	20-9-938	26-11-938	Adenoma do colo vesical (hipertrofia da próstata).
G.	3190	F.	19	24-10-938	10-11-938	Apendicite crónica.
"	3260	"	22	28-10-938	11-11-938	Apendicite crónica.
2.a C. m.	3278	"	15	29-10-938	13-11-938	Apendicite crónica.
"	3105	"	18	18-10-938	12-11-938	Apendicite crónica.
"	3257	"	45	28-10-938	10-11-938	Eventração post-operatória.
"	3205	"	16	25-10-938	3-11-938	Hipertrofia dos cornetos.
3.a C. m.	3186	"	45	24-10-938	10-11-938	Apendicite crónica.
Banco.	5170	M.	71	31-10-938	8-11-938	Quisto infectado no pé direito.
"	5174	F.	12	31-10-938	1-11-938	Hipertrofia das amígdalas.
"	5180	"	48	31-10-938	28-11-938	Panarício do polegar direito.
2.a C. h.	3142	M.	21	31-10-938	14-11-938	Apendicite crónica.
"	2787	"	29	27-10-938	4-11-938	Fístula estercoral.
3.a C. h.	3155	"	36	31-10-938	7-11-938	Fractura do temporal esquerdo.
C. O.	3309	F.	25	1-11-938	20-11-938	Feto morto.
"	3310	"	27	1-11-938	17-11-938	Abortamento de 4 meses com retenção da placenta.
3.a C. m.	3086	"	37	16-10-938	21-11-938	Eventração.
"	3187	"	34	24-10-938	4-12-938	Salpingite supurada à direita.
"	3298	"	32	1-11-938	11-11-938	Hérnia crural estrangulada à esquerda.
2.a C. m.	3279	"	18	31-10-938	9-11-938	Quisto dermóide da região coccígea.
"	3280	"	24	31-10-938	8-11-938	Nódulos ganglionares na axila esquerda e do nível do ângulo esquerdo do maxilar inferior.
U. h.	3131	M.	45	28-10-938	17-11-938	Quisto do epididimo.
"	2912	"	73	10-10-938	19-12-938	Epitelioma do pénis e hidrocele à direita.
2.a C. h.	3189	"	26	29-10-938	12-11-938	Hérnia inguinal à esquerda.
"	3144	"	33	29-10-938	5-12-938	Pleurisia húmida à direita.
"	3156	"	34	31-10-938	12-11-938	Hérnia inguinal esquerda.

N.º	Método e processo	Anestesia	Data	Resultado				Operador
				Curado	Melhorado	Mesmo estado	Falecido	
33928	Turbinectomia	Kêléne.	27-10-938	1	-	-	-	Prof. Bissaia Barreto.
33929	Turbinectomia	"	27-10-938	1	-	-	-	"
33930	Cesariana seguida de Histerectomia	Clorofórmio.	27-10-938	1	-	-	-	Prof. Novais e Sousa.
33931	Circuncisão	Novocaina.	27-10-938	1	-	-	-	Ass. Moraes Zamith.
33932	Incisão	Kêléne.	27-10-938	1	-	-	-	Ass. Nunes da Costa.
33933	Incisão	"	27-10-938	1	-	-	-	"
33934	Uretroplastia	Clorofórmio.	28-10-938	1	-	-	-	Prof. Angelo da Fonseca.
33935	Meatotomia com bisturi eléctrico	"	28-10-938	1	-	-	-	"
33936	Cura radical	Cloreto de étilo.	28-10-938	1	-	-	-	Prof. Bissaia Barreto.
33937	Extirpação das veias espermáticas	"	28-10-938	1	-	-	-	"
33938	Cura radical	"	28-10-938	1	-	-	-	"
33939	Apendicectomia	Raquistovaina.	28-10-938	1	-	-	-	"
33940	Gastro-enterostomia (Von Hacker), laquiação do piloro	"	28-10-938	1	-	-	-	"
33941	Colecistectomia	"	28-10-938	1	-	-	-	"
33942	Gastro-enterostomia (Von Hacker), laquiação do piloro	"	28-10-938	1	-	-	-	"
33943	Apendicectomia	"	28-10-938	1	-	-	-	"
33944	Desbridamento, exploração e sutura	Clorofórmio.	28-10-938	1	-	-	-	"
33945	Exérese e sutura	Percaína.	28-10-938	-	-	-	-	Prof. Angelo da Fonseca.
33946	Ablação. Queloplastia, esvaziamento sub-maxilar à esquerda	Clorofórmio.	29-10-938	1	-	-	-	Ass. Nunes da Costa.
33947	Safenectomia	Raquistovaina.	29-10-938	1	-	-	-	"
33948	Osteosíntese	Percaína.	29-10-938	-	-	-	-	Prof. Angeloda Fonseca.
33949	Cura radical	"	29-10-938	1	-	-	-	Ass. Nunes da Costa.
33950	Apendicectomia	Stovaina.	29-10-938	1	-	-	-	Prof. Bissaia Barreto.
33951	Laquiação da safena no terço inferior e injeção de 150 c. c. de soro glucosado a 10%	Kêléne.	29-10-938	1	-	-	-	"
33952	Turbinectomia	"	29-10-938	1	-	-	-	"
33953	Cesariana conservadora do corpo	Balsofórmio.	29-10-938	1	-	-	-	Prof. Novais e Sousa.
33954	Curetagem uterina	-	29-10-938	1	-	-	-	Ass. Albertino.
33955	Apendicectomia	Stovaina.	31-10-938	1	-	-	-	Prof. Angelo da Fonseca.
33956	Apendicectomia	"	31-10-938	1	-	-	-	"
33957	Gastro-enterostomia posterior (Von Hacker)	"	31-10-938	1	-	-	-	Prof. Bissaia Barreto.
33958	Gastro-enterostomia com laquiação do piloro (Von Hacker)	"	31-10-938	1	-	-	-	"
33959	Turbinectomia	Kêléne	31-10-938	1	-	-	-	"
33960	Diatermo-coagulação	Novocaina.	31-1-938	1	-	-	-	Prof. Angelo da Fonseca.
33961	Apendicectomia (Galaguer)	Raquistovaina.	31-10-938	1	-	-	-	Ass. Luiz Raposo.
33962	Apendicectomia (Galaguer)	Balsofórmio.	31-10-938	1	-	-	-	"
33963	Apendicectomia	Stovaina.	31-10-938	1	-	-	-	Prof. Bissaia Barreto.
33964	Apendicectomia	"	31-10-938	1	-	-	-	"
33965	Cura radical	"	31-10-938	1	-	-	-	"
33966	Turbinectomia	Kêléne.	31-10-938	1	-	-	-	"
33967	Apendicectomia	Raquistovaina.	31-10-938	1	-	-	-	Ass. Tristão.
33968	Extirpação	Novocaina.	31-10-938	-	1	-	-	Ass. Nunes da Costa.
33969	Amigdalectomia	"	31-10-938	-	1	-	-	"
33970	Incisão	Kêléne.	31-10-938	1	-	-	-	"
33971	Apendicectomia	Raquistovaina.	1-11-938	1	-	-	-	Prof. Bissaia Barreto
33972	Íleo-colostomia	Balsofórmio.	1-11-938	1	-	-	-	"
33973	Trepanação	Clorofórmio.	1-11-938	1	-	-	-	Ass. Nunes da Costa.
33974	Craniotomia	Balsofórmio.	1-11-938	1	-	-	-	Prof. Novais e Sousa.
33975	Curetagem uterina	Cloreto de étilo.	1-11-938	1	-	-	-	Ass. Pedro dos Santos.
33976	Laparoplastia	Percaína.	1-11-938	1	-	-	-	Prof. Angelo da Fonseca.
33977	Histerectomia sub-total com ablação dos anexos	Raquistovaina.	1-11-938	1	-	-	-	"
33978	Kelotomia; cura radical	Kêléne	1-11-938	1	-	-	-	Ass. Nunes da Costa.
33979	Extirpação	Clorofórmio.	1-11-938	1	-	-	-	Prof. Bissaia Barreto.
33980	Extirpação	"	1-11-938	1	-	-	-	"
33981	Extirpação	Raquistovaina.	2-11-938	1	-	-	-	Ass. Moraes Zamith.
33982	Amputação do pénis e castração direita	Cloreto de étilo.	2-11-938	1	-	-	-	Prof. Angelo da Fonseca.
33983	Cura radical	"	2-11-938	1	-	-	-	Ass. Nunes da Costa
33984	Pleurotomia	"	2-11-938	1	-	-	-	"
33985	Cura radical	"	2-11-938	1	-	-	-	"

Clinica	N.º	Sexo	Idade	Entrada	Saída (alta ou morte)	Diagnóstico
Oft. m.	2420	F.	58	16-8-938	29-11-938	Catarata senil-ólho direito.
»	3176	»	13	22-10-938	6-12-938	Cristalino reduzido a capsulado ólho esquerdo.
2.a C. m.	3140	»	20	20-10-938	22-11-938	Apendicite crónica.
»	3140	»	20	20-10-938	22-11-938	Hérnia inguinal à direita.
»	3294	»	16	31-10-938	2-11-938	Hipertrofia das amígdalas.
»	3041	»	20	12-10-938	6-11-938	Hipertrofia dos cornetos.
O. T. H.	1355	M.	29	18-5-938	22-12-938	Osteíte fistulizada do húmero esquerdo por osteosintese.
»	3117	»	16	27-10-938	11-1-939	Factura do ole-crânio esquerdo.
2.a C. h.	3166	»	5	2-11-938	12-11-938	Hidrocele comunicante à direita.
»	3097	»	44	26-10-938	15-11-938	Apendicite crónica.
»	2469	»	28	29-8-938	30-11-938	Condrite fistulizada.
G.	2812	F.	21	21-9-938	14-11-938	Ovarite supurada.
»	2977	»	27	6-10-938	13-11-938	Ovarite à esquerda e retro-desvio uterino.
»	3261	»	86	28-10-938	8-11-938	Metrite hiperplásica.
»	3307	»	44	2-11-938	8-11-938	Metrite hiperplásica.
2.a C. m.	1683	»	50	7-6-938	28-11-938	Hérnia da parede posterior da vagina.
»	3281	»	55	31-10-938	5-11-938	Foco de necrose do 3.º metacárpico direito.
Banco.	5153	M.	7 meses	29-10-938	18-11-938	Abcesso na região retro-auricular direita
»	5159	F.	24	29-10-938	20-12-938	Fleimão da mão esquerda.
U. h.	2927	M.	40	11-10-938	15-12-938	Úlcera gástrica, nódulo calcificado do fígado.
2.a C. h.	3178	»	43	3-11-938	24-11-938	Fistula peri-anal completa.
»	3064	»	42	22-10-938	15-2-939	Condrite da 6.º costela direita.
»	2923	»	54	12-10-938	17-11-938	Estenose pilórica.
»	3176	»	38	3-11-938	17-11-938	Apendicite crónica.
2.a C. m.	3264	F.	39	28-10-938	18-11-938	Estenose pilórica constituída por úlcera antiga.
»	3318	»	17	3-11-938	16-11-938	Apendicite crónica.
3.a C. m.	3356	»	36	4-11-938	16-1-939	Fraatura do crânio.
U. h.	2872	M.	49	6-10-938	13-12-938	Hidronefrose por aderências de perinefrite à direita.
»	2574	»	70	7-10-938	22-12-938	Adenoma do colo vesical.
»	2464	»	36	27-8-938	-	Fistula uretro-cutânea perineal.
3.a C. h.	3169	»	35	2-11-938	19-11-938	Hérnia inguinal à direita.
»	3182	»	62	3-11-938	23-11-938	Hidrocele à esquerda.
»	3221	»	5	4-11-938	14-11-938	Fraatura exposta do frontal à esquerda.
»	3138	»	66	29-10-938	28-11-938	Gangrena do pé direito.
»	3182	»	62	3-11-938	28-11-938	Hérnia inguinal à esquerda.
Q. 2.	3384	»	10	5-11-938	17-12-938	Pleurisia purulenta à esquerda.
2.a C. h.	3197	»	39	4-11-938	29-11-938	Fraquesa da parede anterior do canal inguinal esquerdo.
»	3197	»	39	4-11-938	29-11-938	Hérnia inguinal à direita.
G.	3167	F.	27	21-10-938	21-11-938	Prolapso uterino do 2.º grau.
»	3241	»	40	26-10-938	23-11-938	Prolapso genital total.
Q. C.	3322	»	50	1-11-938	16-11-938	Hérnia inguinal à esquerda.
3.a C. h.	3223	M.	26	5-11-938	28-1-939	Ferida penetrante do abdome interessando o grande epiploon.
C. O.	3339	F.	29	6-11-938	26-11-938	Feto morto e hipotonia uterina.
3.a C. h.	3183	M.	11	3-11-938	28-11-938	Apendicite crónica.
»	3181	»	15	2-11-938	16-11-938	Fraatura exposta do frontal.
»	3071	»	28	22-10-938	19-11-938	Varizes à esquerda.
»	3222	»	19	6-11-938	11-11-938	Fraatura exposta do parietal.
U. h.	3105	»	5	25-10-938	13-11-938	-
2.a C. m.	3331	F.	31	4-11-938	25-11-938	Apendicite crónica.
»	3354	»	27	4-11-938	20-11-938	Apendicite crónica.
»	3276	»	31	28-10-938	20-11-938	Apendicite crónica.
»	3298	»	23	31-10-938	10-11-938	Úlcera duodenal.
Banco.	5286	»	32	7-11-938	18-11-938	Panarício no 5.º dedo esquerdo.
»	5291	F.	19	7-11-938	10-12-938	Fleimão do joelho.
»	5317	»	41	7-11-938	18-11-938	Quisto sebáceo do coiro cabeludo.
2.a C. h.	3210	M.	36	7-11-938	14-11-938	Varizes à esquerda.
»	3210	»	36	7-11-938	14-11-938	Varizes à direita.
»	3175	»	23	3-11-938	3-12-938	Hérnia inguinal à esquerda.
»	3175	»	23	3-11-938	3-12-938	Varicocele à esquerda.
»	3231	»	77	7-11-938	22-11-938	Hérnia inguino-escrotal à esquerda.

N.º	Método e processo	Anestesia	Data	Resultado				Operador
				Curado	Melhorado	Mesmo estado	Falecido	
33986	Extracção combinada	Novocaína.	2-11-938	1	-	-	Ass. Cunha Vaz.	
33987	Discisão 2.ª	Cocaina.	2-11-938	1	-	-	"	
33988	Apendicectomia	Stovaina.	2-11-938	1	-	-	Prof. Bissaia Barreto.	
33989	Cura radical	"	2-11-938	1	-	-	"	
33990	Amigdalectomia	-	2-11-938	1	-	-	"	
33991	Turbinectomia	Kêléne.	2-11-938	1	-	-	"	
33992	Extracção do fio metálico	Balsofórmio.	3-11-938	1	-	-	Prof. Angelo da Fonseca.	
33993	Osteosíntese.	"	3-11-938	1	-	-	"	
33994	Inversão da vaginal	Clorofórmio.	3-11-938	1	-	-	Prof. Bissaia Barreto.	
33995	Apendicectomia	Raquistovaina.	3-11-938	1	-	-	"	
33996	Desbridamento	Clorofo de étilo.	3-11-938	1	-	-	"	
33997	Ovariectomia direita.	Raquistovaina.	3-11-938	1	-	-	Ass. Luiz Raposo.	
33998	Ovariectomia à esquerda e hysteropexia (Doleris)	Clorofórmio.	3-11-938	1	-	-	"	
33999	Curetagem uterina	Eunarcon.	3-11-938	1	-	-	"	
34000	Curetagem uterina	"	3-11-938	1	-	-	"	
34001	Colpo-perineorrafia	Stovaina.	3-11-938	-	1	-	Prof. Bissaia Barreto.	
34002	Desbridamento	Kêléne.	3-11-938	1	-	-	"	
34003	Incisão e drenagem	"	3-11-938	-	1	-	Ass. Nunes da Costa.	
34004	Incisão e drenagem	"	3-11-938	1	-	-	"	
34005	Gastro-enterostomia (Von Hacker)	Balsofórmio.	4-11-938	1	-	-	Prof. Angelo da Fonseca.	
34006	Desbridamento	Clorofórmio.	4-11-938	1	-	-	Prof. Bissaia Barreto.	
34007	Curetagem e desbridamento	Clorofo de étilo.	4-11-938	1	-	-	"	
34008	Gastro-enterostomia (Von Hacker)	Raquistovaina.	4-11-938	1	-	-	"	
34009	Apendicectomia	"	4-11-938	1	-	-	"	
34010	Gastro-enterostomia (Von Hacker)	Stovaina.	4-11-938	1	-	-	"	
34011	Apendicectomia	"	4-11-938	1	-	-	"	
34012	Trepanação	Clorofórmio.	4-11-938	1	-	-	Ass. Nunes da Costa.	
34013	Libertação do rim, descapsulação e nefropexia	Balsofórmio.	5-11-938	1	-	-	Prof. Angelo da Fonseca.	
34014	Adenomectomia transvesical.	Raquistovaina.	5-11-938	1	-	-	"	
34015	Extirpação do trajecto fistuloso, drenagem supra-pública	"	5-11-938	-	-	-	Ass. Moraes Zamith.	
34016	Cura radical	Clorofo de étilo.	5-11-938	1	-	-	Ass. Nunes da Costa.	
34017	Inversão da vaginal	"	5-11-938	1	-	-	"	
34018	Trepanação	Clorofórmio.	5-11-938	1	-	-	"	
34019	Amputação da coxa pelo terço inferior	Clorofo de étilo.	5-11-938	1	-	-	"	
34020	Cura radical	"	5-11-938	1	-	-	"	
34021	Pleurotomia com ressecção costal	"	5-11-938	-	1	-	Prof. Bissaia Barreto.	
34022	Refôrço da parede	"	5-11-938	1	-	-	"	
34023	Cura radical	"	5-11-938	1	-	-	"	
34024	Hysteropexia e colpo-perineorrafia	Raquistovaina.	5-11-938	1	-	-	Ass. Luiz Raposo.	
34025	Hysterectomia total (via vaginal)	"	5-11-938	1	-	-	"	
34026	Cura radical	"	5-11-938	1	-	-	Prof. Bissaia Barreto.	
34027	Laparotomia e enterorrafia	"	6-11-938	1	-	-	Ass. Nunes da Costa.	
34028	Craniotomia e episiotomia bilateral	Balsofórmio.	6-11-938	1	-	-	Ass. Albertino.	
34029	Apendicectomia	Clorofórmio.	7-11-938	1	-	-	Prof. Angelo da Fonseca.	
34030	Trepanação	"	7-11-938	1	-	-	Ass. Nunes da Costa.	
34031	Safenectomia	Clorofo de étilo.	7-11-938	1	-	-	"	
34032	Trepanação	Clorofórmio.	7-11-938	1	-	-	"	
34033	"	"	7-11-938	1	-	-	Ass. Moraes Zamith.	
34034	Apendicectomia	Stovaina.	7-11-938	1	-	-	Prof. Bissaia Barreto.	
34035	Apendicectomia	"	7-11-938	1	-	-	"	
34036	Apendicectomia	"	7-11-938	1	-	-	"	
34037	Gastro-enterostomia (Von Hacker)	Éter.	7-11-938	-	-	1	"	
34038	Incisão	Kêléne.	7-11-938	1	-	-	Ass. Nunes da Costa.	
34039	Incisão e drenagem	"	7-11-938	1	-	-	"	
34040	Extirpação	Novocaína.	7-11-938	1	-	-	"	
34041	Laquiação da safena e injecção esclerosante.	Clorofo de étilo.	8-11-938	1	-	-	Prof. Bissaia Barreto.	
34042	Laquiação da safena e injecção esclerosante	"	8-11-938	1	-	-	"	
34043	Cura radical	"	8-11-938	1	-	-	"	
34044	Extirpação das veias espermáticas e inversão da vaginal	Clorofórmio.	8-11-938	1	-	-	"	
34045	Cura radical	Clorofo de étilo.	8-11-938	1	-	-	"	

Clinica	N.º	Sexo	Idade	Entrada	Saída (alta ou morte)	Diagnóstico
2.a C. h.	8281	M.	77	7-11-938	22-11-938	Hérnia inguino-púbica direita.
"	2896	"	20	11-10-938	-	Pleurisia purulenta.
1.a C. h.	8293	"	31	8-11-938	30-11-938	Trajecto fistuloso da bochecha.
C. O.	8375	F.	27	8-11-938	19-11-938	Abórto complicado de retenção.
"	3311	"	29	8-11-938	19-11-938	Abórto complicado de retenção.
3.a C. m.	3158	"	28	21-10-938	6-12-938	Hidronefrose á direita.
"	2939	"	17	3-10-938	1-12-938	Fistula vesico-vaginal.
"	8215	"	13	25-10-938	17-11-938	Apendicite crónica.
"	3214	"	28	25-10-938	17-11-938	Apendicite crónica.
Banco.	5841	"	38	8-11-938	21-11-938	Quelóide na região esternal.
3.ª C. h.	8254	M.	52	8-11-938	13-11-938	Fractura do frontal.
"	8253	"	45	8-11-938	21-11-938	Hérnia inguinal á direita.
"	8285	"	28	8-11-937	2-12-938	Hérnia inguinal á esquerda.
"	8287	"	16	8-11-938	18-11-938	Varicocele á esquerda.
"	3214	"	26	7-11-938	30-11-938	Varizes á esquerda.
"	8214	"	26	7-11-938	30-11-938	Varizes á direita.
"	8219	"	25	5-11-938	23-11-938	Tiro de arma caçadeira na côxa direita.
U. h.	2724	"	66	22-9-938	5-12-938	Doença do colo vesical.
Oft. m.	8300	F.	31	1-11-938	16-11-938	Dacriocistite crónica O. E.
"	8176	"	13	22-10-938	6-12-938	Catarata reduzida a capsula O. E.
3.a C. m.	8283	"	23	31-10-938	18-11-938	Apendicite crónica.
"	8336	"	40	5-11-938	21-11-938	Hérnia epigástrica irreductível.
Banco.	5362	"	15	9-11-938	25-11-938	Abcesso da região escapular esquerda.
"	5356	"	64	9-11-938	1-12-938	Panarícios nos polegares.
"	5358	"	37	9-11-938	9-11-938	Quisto sebáceo no pescoço.
O. T. H.	3145	M.	27	31-10-938	5-12-938	Osteíte do grande trocanter.
3.ª C. m.	3408	F.	4	10-11-938	21-11-938	Angina diftérica.
Banco.	5389	"	24	10-11-938	21-11-938	Quistos sebáceos no couro cabeludo.
"	5374	"	3	10-11-938	14-11-938	Abcesso na axila esquerda.
3.a C. h.	3106	M.	44	26-10-938	28-11-938	Neoplasma do piloro.
"	8281	"	6	10-11-938	24-11-938	Hérnia inguinal á direita.
"	8279	"	18	10-11-938	22-11-938	Hérnia inguinal á direita.
"	8282	"	37	10-11-938	28-11-938	Hérnia inguinal á esquerda.
"	3280	"	38	10-11-938	24-11-938	Varizes á direita.
"	3280	"	38	10-11-938	24-11-938	Úlceras varicosas da perna esquerda.
"	3236	"	35	8-11-938	22-11-939	Úlceras varicosas da perna direita.
"	8277	"	41	11-11-938	12-12-938	Ferida penetrante do abdómem.
C. O.	3049	F.	20	13-10-938	23-11-938	Rigidez das partes moles.
"	8412	"	44	11-11-938	3-2-939	Abórto complicado de retenção.
3.a C. m.	8306	"	33	2-11-938	29-11-938	Osteíte do parital esquerdo (Tabua extern).
"	3381	"	58	8-11-938	21-12-938	Varizes da safena interna, perna direita.
"	3321	"	58	8-11-938	21-12-938	Varizes da safena interna, perna esquerda.
"	3217	"	28 meses	24-10-938	24-11-938	Prolapso do recto.
"	3335	"	24	5-11-938	21-11-939	Apendicite crónica.
G.	3390	"	34	9-11-938	22-12-938	Salpingo-ovarite á direita.
"	8409	"	41	11-11-938	22-11-938	Hérnia crural á direita.
"	8286	"	60	31-10-938	14-11-938	Carcinoma do corpo do útero.
3.a C. h.	3323	M.	13	18-11-938	15-11-938	Fractura exposta do crânio (frontal, por arma de fogo).
"	3306	"	43	13-11-938	11-12-938	Ferida penetrante por arma branca, do abdómem.
C. O.	8425	F.	20	13-11-938	23-11-938	Hipotonia uterina e sofrimento fetal.
3.a C. h.	3075	M.	41	24-10-938	22-12-938	Úlcera pilórica em degenerescência maligna.
"	8113	"	35	27-10-938	3-12-938	Úlcera gástrica e periduodenite.
Q. C.	3403	F.	42	9-11-938	6-12-938	Mioma uterino.
3.a C. h.	3335	M.	18	15-11-938	26-11-938	Fractura exposta do crânio
C. O.	8453	F.	26	14-11-938	21-2-939	Viciação pélvica volume excessivo do feto.
3.a C. m.	3282	"	36	31-10-938	4-12-938	Adenoma da tiróide.
"	8118	"	40	18-10-938	28-11-938	Úlcera do bolbo duodenal.
"	3304	"	30	2-11-938	28-11-938	Úlcera do bolbo duodenal.
2.a C. m.	3406	"	11	11-11-938	18-11-938	Hipertrofia das amígdalas.
Banco.	5490	"	65	15-11-938	26-12-938	Fleimão da mão direita.

N.º	Método e processo	Anestesia	Data	Resultado				Operador
				Curso	Melhorado	Mesmo estado	Falecido	
34046	Cura radical.	Cloreto de étilo.	8-11-938	1	-	-	-	Prof. Bissaia Barreto.
34047	Toracoplastia	"	8-11-938	-	-	-	-	"
34048	Desbridamento	"	8-11-938	1	-	-	-	"
34049	Curetagem uterina	"	8-11-938	1	-	-	-	Ass. Albertino.
34050	Curetagem uterina	"	8-11-938	1	-	-	-	Ass. Pedro dos Santos.
34051	Libertação do rim, descapsulação, nefropexia	Balsofórmio.	8-11-938	1	-	-	-	Prof. Angelo da Fonseca.
34052	Sutura, drenagem supra-púbica	Peroafna.	8-11-938	-	-	1	-	"
34053	Apendicectomia	Clorofórmio.	8-11-938	1	-	-	-	Ass. Tristão.
34054	Apendicectomia	Raquistovaina.	8-11-938	1	-	-	-	"
34055	Ablação	Novocaina.	8-11-938	1	-	-	-	Ass. Nunes da Costa.
34056	Trepanação	Clorofórmio.	9-11-938	-	-	1	-	Prof. Angelo da Fonseca.
34057	Cura radical.	Cloreto de étilo.	9-11-938	1	-	-	-	Ass. Nunes da Costa.
34058	Cura radical.	"	9-11-938	1	-	-	-	"
34059	Ressecção das veias espermáticas	"	9-11-938	1	-	-	-	"
34060	Safenectomia	"	9-11-938	1	-	-	-	"
34061	Safenectomia	"	9-11-938	1	-	-	-	"
34062	Limpesa da ferida; extracção da carga	"	9-11-938	1	-	-	-	"
34063	Diatermo-coagulação.	Novocaina.	9-11-938	1	-	-	-	Prof. Angelo da Fonseca.
34064	Extirpação do saco	"	9-11-938	1	-	-	-	Ass. Cunha Vaz.
34065	Discisão 2.ª	Cocaína.	9-11-938	1	-	-	-	"
34066	Apendicectomia	Raquistovaina.	9-11-938	1	-	-	-	Ass. Tristão
34067	Laparoplastia	"	9-11-938	1	-	-	-	"
34068	Incisão	Kéléne.	9-11-938	1	-	-	-	Ass. Nunes da Costa.
34069	Incisão	"	9-11-938	1	-	-	-	"
34070	Ablação	"	9-11-938	1	-	-	-	"
34071	Curetagem	Cloreto de étilo.	10-11-938	1	-	-	-	Ass. João Alarcão.
34072	Traqueotomia	-	10-11-938	-	1	-	-	Ass. Nunes da Costa.
34073	Extracção	Novocaina.	10-11-938	-	1	-	-	"
34074	Incisão	Kéléne.	10-11-938	-	1	-	-	"
34075	Gastro-enterostomia posterior (Von Hacker).	Peroafna.	11-11-938	-	1	-	-	Prof. Angelo da Fonseca.
34076	Cura radical.	Cloreto de étilo.	11-11-938	1	-	-	-	Ass. Nunes da Costa.
34077	Cura radical.	"	11-11-938	1	-	-	-	"
34078	Cura radical.	"	11-11-938	1	-	-	-	"
34079	Safenectomia.	"	11-11-938	1	-	-	-	"
34080	Safenectomia.	"	11-11-938	1	-	-	-	"
34081	Safenectomia.	"	11-11-938	1	-	-	-	"
34082	Laparotomia	Stovafna-Bruneau.	11-11-938	1	-	-	-	"
34083	Episiotomia seguida de episiorrafia	-	11-11-938	1	-	-	-	Ass. Albertino.
34084	Curetagem uterina	-	11-11-938	-	-	1	-	"
34085	Curetagem e drenagem	Clorofórmio.	12-11-938	-	1	-	-	Ass. Tristão.
34086	Safenectomia	Kéléne.	12-11-938	1	-	-	-	"
34087	Safenectomia	"	12-11-938	1	-	-	-	"
34088	Construção com fio de bronze	Clorofórmio.	12-11-938	1	-	-	-	"
34089	Apendicectomia	Raquistovaina.	12-11-938	1	-	-	-	"
34090	Onfalo-salpingectomia direita	"	12-11-938	1	-	-	-	Ass. Luis Raposo.
34091	Cura radical.	"	12-11-938	1	-	-	-	"
34092	Histerectomia total com ablação dos anexos.	Éter.	12-11-938	1	-	-	-	"
34093	Trepanação e drenagem	Clorofórmio	13-11-938	-	-	1	-	Ass. Nunes da Costa.
34094	Laparotomia, ressecção do epiploon, sutura.	Raquistovaina.	13-11-938	1	-	-	-	"
34095	Forceps e episiotomia bilateral	Balsofórmio.	13-11-938	1	-	-	-	Prof. Novais e Sousa.
34096	Gastrectomia	Raquistovaina.	14-11-938	1	-	-	-	Prof. Angelo da Fonseca.
34097	Gastro-enterostomia (Von Hacker)	"	14-11-938	1	-	-	-	"
34098	Histerectomia total	"	14-11-938	1	-	-	-	"
34099	Trepanação	Clorofórmio.	15-11-938	1	-	-	-	Ass. Nunes da Costa.
34100	Operação de Portes	Balsofórmio.	15-11-938	1	-	-	-	Prof. Novais e Sousa.
34101	Tiroidectomia parcial	Clorofórmio.	15-11-938	1	-	-	-	Prof. Angelo da Fonseca.
34102	Gastro-enterostomia	Raquistovaina.	15-11-938	1	-	-	-	"
34103	Gastro-enterostomia	"	15-11-938	1	-	-	-	"
34104	Amigdalectomia	-	15-11-938	1	-	-	-	Prof. Bissaia Barreto.
34105	Incisão e drenagem	Kéléne.	15-11-938	1	-	-	-	Ass. Nunes da Costa.

Clinica	N.º	Sexo	Idade	Entrada	Saída (alta ou morte)	Diagnóstico
Banco.	5462	F.	9 meses	15-11-938	27-12-938	Abcesso sub-maxilar.
"	5454	M.	47	15-11-938	2-12-938	Pólipo do recto.
Q. 1.	2833	"	59	30-9-938	21-12-938	Hipertrofia da próstata
Q. 2.	3341	"	78	15-11-938	1-12-938	Higroma degenerado do joelho esquerdo.
C. O.	3061	F.	26	14-10-938	23-11-938	Mastite do seio esquerdo.
O. m.	3359	"	55	7-11-938	17-2-939	Pterigión.
"	3422	"	17	12-11-938	23-11-938	Extirpação.
2.ª C. m.	3212	"	3	7-11-938	12-12-938	Mastoidite supurada à direita.
"	3395	"	17	10-11-938	27-11-938	Apendicite crónica.
"	3386	"	47	9-11-938	26-11-938	Varizes na perna direita.
"	3386	"	47	9-11-938	26-11-938	Varizes na perna esquerda.
"	3430	"	53	14-11-938	4-12-938	Carcinoma da mama esquerda.
"	3468	"	55	16-11-938	19-11-938	Carcinoma da mama direita.
"	3255	"	38	28-10-938	1-12-938	Prolapso uterino.
"	3405	"	44	11-11-938	23-11-938	Fibriomoma do útero e anexos esquerdos.
Banco.	5474	"	28	16-11-938	20-4-939	Amigdalite supurada.
U. h.	2526	M.	72	2-9-938	28-12-938	Adenoma do colo vesical.
2.ª C. h.	3273	"	39	11-11-938	3-12-938	Hérnia inguinal à direita.
"	3264	"	31	10-11-938	2-12-938	Apendicite crónica.
"	3295	"	52	14-11-938	30-11-938	Hérnia inguinal à direita.
"	3272	"	52	11-11-938	17-11-938	Fibro-condroma do polegar esquerdo.
1.ª C. h.	3248	"	5	9-11-938	24-11-938	Polidactilia do pé esquerdo.
3.ª C. h.	3301	"	60	14-11-938	3-12-938	Grangrena sêca do pé esquerdo.
"	3334	"	16	16-11-938	15-12-938	Osteomielite aguda da tibia esquerda.
"	3232	"	19	9-11-938	4-12-938	Osteite da omoplata direita.
"	3290	"	9	12-11-938	27-2-939	Osteite da epífise do húmero direito e cavidade glemóide.
3.ª C. m.	3284	F.	18	31-10-938	26-11-938	Apendicite crónica.
"	3303	"	20	2-11-938	26-11-938	Apendicite crónica.
"	2398	"	14	10-11-938	24-11-938	Quisto da glândula sub-lingual.
Q. P. M.	3439	"	52	12-11-938	19-12-938	Hérnia umbilical.
C. O.	3474	"	33	17-11-938	4-12-938	Procidência do cordão.
"	3473	"	43	17-17-938	26-11-939	Aborto complicado de retenção.
Banco.	5471	"	15	16-11-938	23-11-938	Unha encravada no 1.º dedo do pé esquerdo.
"	5495	M.	31	17-11-938	3-12-938	Quisto sebáceo na face.
Q. 1.	3349	"	55	16-11-938	10-12-938	Colecistite calculosa.
Q. 2.	3481	"	28	16-11-938	5-12-936	Apendicite crónica.
3.ª C. h.	3346	"	23	17-11-938	6-12-938	Varizes à direita.
"	3346	"	23	17-11-938	6-12-938	Varizes à esquerda.
"	3320	"	68	15-11-938	8-12-938	Hérnia inguinal à direita.
"	3303	"	31	14-11-938	4-12-938	Hérnia inguinal à direita.
"	3393	"	22	16-11-938	29-11-938	Hérnia inguinal à direita.
C. O.	3488	F.	25	18-11-938	9-12-938	Gravidez gemelar.
"	3488	"	25	18-11-938	9-12-938	
"	3501	"	21	18-11-938	1-12-938	Eclampsia.
Q. P. M.	3477	"	33	16-11-938	11-12-938	Metro-anexite bilateral.
"	3477	"	33	16-11-938	11-12-938	Apendicite crónica.
"	3462	"	71	15-11-938	14-12-938	Carcinoma da mama esquerda.
"	3222	"	33	24-10-938	5-5-939	Tuberculose renal.
Banco.	5509	"	17	18-11-938	18-11-938	Amigdalectomia supurada à direita.
U. h.	3267	M.	43	9-11-938	23-11-938	Tuberculose renal direita.
"	676	"	25	5-3-938	21-12-938	Pionefrose fistulizada à direita.
2.ª C. h.	3316	"	32	15-11-938	2-12-938	Hérnia inguinal à direita.
3.ª C. h.	3319	"	15	15-11-938	30-11-938	Hérnia inguinal à esquerda.
"	3318	"	15	15-11-938	2-12-938	Hérnia inguinal à esquerda.

N.º	Método e processo	Anestesia	Data	Resultado				Operador
				Curado	Melhorado	Mesmo estado		
						Falecido		
34106	Incisão	Kèléne.	15-11-938	1	-	-	-	Ass. Nunes da Costa.
34107	Ablação	Novocaína.	15-11-938	-	1	-	-	"
34108	Divulsão do colo.	Raquistovaína.	16-11-938	1	-	-	-	Prof. Angelo da Fonseca.
34109	Extirpação	Cloreto de étilo.	16-11-938	1	-	-	-	"
34110	Incisão	"	16-11-938	1	-	-	-	Ass. Abertino.
34111	Processo Mac Reynolds.	Novocaína.	16-11-938	1	-	-	-	Ass. Cunha Vaz.
34112	Extirpação do saco	"	16-11-938	1	-	-	-	"
34113	Antrotomia	Clorofórmio.	16-11-938	1	-	-	-	Prof. Bissaia Barreto.
34114	Apendicectomia	Stovafna.	16-11-938	1	-	-	-	"
34115	Laquiação da safena interna e injeção de sôro glucosado hipertónico	Kèléne.	16-11-938	1	-	-	-	"
34116	Laquiação da safena interna e injeção de sôro glucosado hipertónico	"	16-11-938	1	-	-	-	"
34117	Amputação da mama com esvaziamento axilar	"	16-11-938	1	-	-	-	"
34118	Amputação da mama com esvaziamento axilar	"	16-11-938	1	-	-	-	"
34119	Histerectomia vaginal com colpo-perineorrafia	Stovafna.	16-11-938	1	-	-	-	"
34120	Histerectomia sub-total com ablação dos anexos.	"	16-11-938	1	-	-	-	"
34121	Incisão	Kèléne.	16-11-938	-	1	-	-	Ass. Nunes da Costa.
34122	Adenomectomia transvesical.	Raquistovaína.	17-11-938	1	-	-	-	Prof. Angelo da Fonseca.
34123	Cura radical.	Cloreto de étilo.	17-11-938	1	-	-	-	Prof. Bissaia Barreto.
34124	Apendicectomia	Raquistovaína.	17-11-938	1	-	-	-	"
34125	Cura radical.	Cloreto de étilo.	17-11-938	1	-	-	-	"
34126	Extirpação	"	17-11-938	1	-	-	-	"
34127	Desarticulação do dêdo supra-numerário e metacárpico e desarticulação do dêdo grande	"	17-11-938	1	-	-	-	"
34128	Amputação da côxa pelo têrço inferior	"	17-11-938	1	-	-	-	Ass. Nunes da Costa.
34129	Curetagem	"	17-11-938	1	-	-	-	"
34130	Curetagem	"	17-11-938	1	-	-	-	"
34131	Curetagem	"	17-11-938	1	-	-	-	"
34132	Apendicectomia	Raquistovaína.	17-11-938	1	-	-	-	Ass. Tristão.
34133	Apendicectomia	"	17-11-938	1	-	-	-	"
34134	Exêrese	Clorofórmio.	17-11-938	1	-	-	-	"
34135	Cura radical.	Percaina.	17-11-938	1	-	-	-	Prof. Angelo da Fonseca.
34136	Versão por manobras internas seguida de grande extracção pélvica	Balsofórmio.	17-11-938	1	-	-	-	Ass. Abertino.
34137	Curetagem uterina	"	17-11-938	1	-	-	-	Ass. Pedro dos Santos.
34138	Ablação	Kèléne.	17-11-938	-	1	-	-	Ass. Nunes da Costa.
34139	Extirpação	Novocaína.	17-11-938	-	1	-	-	"
34140	Colecistectomia	Raquistovaína.	18-11-938	1	-	-	-	Prof. Bissaia Barreto.
34141	Apendicectomia	Balsofórmio.	18-11-938	1	-	-	-	"
34142	Safenectomia.	Cloreto de étilo.	18-11-938	1	-	-	-	Ass. Nunes da Costa.
34143	Safenectomia.	"	18-11-938	1	-	-	-	"
34144	Cura radical.	"	18-11-938	1	-	-	-	"
34145	Cura radical.	"	18-11-938	1	-	-	-	"
34146	Cura radical.	"	18-11-938	1	-	-	-	"
34147	Forceps com episiotomia bilateral	Clorofórmio.	18-11-938	1	-	-	-	Ass. Pedro dos Santos.
34148	Manobra de Mauriceau, grande extracção pélvica, dequitação manual interna por aderências anormais da placenta à cavidade uterina.	"	18-11-938	1	-	-	-	"
34149	Forceps	"	18-11-938	1	-	-	-	Ass. Albertino.
34150	Histerectomia total com ablação dos anexos.	Balsofórmio.	18-11-938	1	-	-	-	Prof. Bissaia Barreto.
34151	Apendicectomia	"	18-11-938	1	-	-	-	"
34152	Amputação da mama com esvaziamento axilar	Kèléne.	18-11-938	1	-	-	-	"
34153	Nefrectomia	Balsofórmio.	18-11-938	1	-	-	-	Prof. Angelo da Fonseca.
34154	Incisão	Kèléne.	18-11-938	1	-	-	-	Ass. Nunes da Costa.
34155	Nefrectomia lombar direita	Balsofórmio.	19-11-938	1	-	-	-	Prof. Angelo da Fonseca.
34156	Nefrostomia	"	19-11-938	1	-	-	-	"
34157	Cura radical.	Cloreto de étilo.	19-11-938	1	-	-	-	Prof. Bissaia Barreto.
34158	Cura radical.	"	19-11-938	1	-	-	-	Ass. Nunes da Costa.
34159	Cura radical.	"	19-11-938	1	-	-	-	"

Clinica	N.º	Sexo	Idade	Entrada	Saída (alta ou morte)	Diagnóstico
3.a C. h.	3302	M.	56	14-11-938	16-12-938	Eventração.
"	3302	"	56	14-11-938	16-12-939	Hérnia inguinal à esquerda.
"	3302	"	56	14-11-938	16-12-938	Lipoma da região escapulo-humeral.
"	3376	"	18	19-11-938	22-12-938	Fractura exposta do frontal.
"	2780	"	14	28-9-938	23-12-938	Osteíte fibrosa-fistulizada do humero esquerdo.
G.	3410	F.	26	11-11-938	2-12-938	Prolapso genital.
"	3471	"	48	17-11-938	7-12-938	Mioma do corpo do útero.
"	3487	"	17	18-11-938	18-12-938	Quisto da região sagrada.
3.a C. m.	2866	"	14	27-9-938	28-4-939	Osteíte fistulizada do fémur esquerdo.
"	3246	"	10	27-10-938	-	Osteíte fistulizada do fémur direito.
"	3399	"	16	10-11-938	28-11-938	Apendicite crónica.
C. O.	3504	"	18	19-11-938	25-11-938	Viciação pélvica falta de adaptação da cabeça fetal.
"	3499	"	38	19-11-938	6-4-939	Viciação pélvica sofrimento fetal.
3.a C. h.	3168	M.	23	2-11-938	6-12-938	Apendicite crónica.
"	3217	"	25	7-11-938	12-13-938	Apendicite crónica.
2.a C. h.	3299	"	58	14-11-938	6-12-938	Hérnia inguinal esquerda.
"	3299	"	58	14-11-938	6-12-938	Hérnia inguinal à direita.
"	3300	"	45	14-11-938	6-12-938	Hérnia inguinal esquerda.
"	3300	"	45	14-11-938	6-12-938	Hérnia inguinal à direita.
"	3294	"	26	13-11-938	6-12-938	Hérnia inguinal à esquerda.
"	3344	"	41	17-11-938	5-12-938	Hérnia inguinal à direita.
"	3344	"	41	17-11-938	5-12-938	Hérnia crural à direita.
"	3294	"	26	13-11-938	6-12-938	Hérnia inguinal à direita.
U. h.	3365	"	47	18-11-938	7-12-938	Hidrocele à direita.
3.a C. h.	3385	"	24	20-11-938	24-12-938	Ferida penetrante do abdómem com perfuração hepática.
"	3383	"	46	20-11-938	27-11-938	Ferida contusa do couro cabeludo.
C. O.	3500	F.	25	20-11-938	2-12-938	Rigidez das partes moles.
"	3521	"	21	21-11-938	5-12-938	Insuficiência Mitral e gravidez.
Banco.	5551	M.	17	21-11-938	5-12-938	Panarício no 3.º dedo da mão esquerda.
U. h.	3309	"	44	14-11-938	7-12-938	Hematocelo à direita.
C. O.	3545	F.	33	22-11-938	9-12-938	Paragem do trabalho na gravidez gemelar.
"	3546	"	27	22-11-938	15-12-938	Paragem do trabalho de parto; gravidez gemelar.
"	3391	"	33	8-11-938	19-12-938	Sufrimento fetal e falta de adaptação da cabeça.
2.a C. m.	3429	"	19	14-11-938	2-12-938	Apendicite crónica.
"	3419	"	22	12-11-938	5-12-938	Apendicite crónica.
"	3418	"	30	12-11-938	5-12-938	Úlcera duodenal.
"	3392	"	11 meses	21-11-938	26-11-938	Corpo estranho na rino-faringe.
3.a C. m.	3374	"	33	8-11-938	5-12-938	Úlcera da pequena curvatura gástrica com gastrite adesiva.
"	3407	"	50	11-11-938	24-12-938	Tumor do ovário esquerdo encravado na bacia.
"	3407	"	50	11-11-938	24-12-938	Apendicite crónica.
Banco.	5586	"	28	22-11-938	12-12-938	Abcesso no pé esquerdo.
U. h.	2737	M.	65	23-9-938	17-12-938	Adenoma do colo vesical.
Q. I.	3046	"	57	19-10-938	20-12-938	Doença do colo vesical.
2.a C. h.	3381	"	49	21-11-938	24-11-938	Trajecto fistulizado na face, em relação com osteíte do alvéolo dentário.
3.a C. h.	3394	"	36	22-11-938	5-12-938	Hérnia crural direita.
"	3408	"	11	22-11-938	30-11-938	Fractura exposta do frontal.
"	3395	"	46	22-11-938	5-12-938	Hérnia inguinal à esquerda.
"	3044	"	19	20-10-938	15-12-938	Osteíte do maxilar inferior.
O. M.	3433	F.	73	14-11-938	14-12-938	Catarata senil.
"	3176	"	13	22-10-938	6-12-938	Catarata reduzida a cápsula.
G.	3285	"	24	31-11-938	1-12-938	Retenção post-abortum.
2.a C. m.	3466	"	34	16-11-938	1-12-938	Papeira.
"	3385	"	39	9-11-938	12-12-938	Mioma uterino com quisto do ovário direito com aderências.
Q. P. M.	3476	"	42	16-10-938	2-1-939	Metro-anexite.
"	3476	"	42	16-10-938	2-1-939	Apendicite crónica.
O. T. H.	3238	M.	48	7-11-938	25-8-939	Fractura da tibia esquerda.
C. O.	3563	F.	26	24-11-938	12-10-938	Hipertonía uterina com sofrimento fetal.

N.º	Método e processo	Anestesia	Data	Resultado				Operador
				Curado	Melhorado	Mesmo estado	Falecido	
34180	Laparoplastia	Raquistovaina.	19-11-938	1	-	-	-	Ass. Nunes da Costa.
34161	Cura radical.	"	19-11-938	1	-	-	-	"
34162	Extirpação	"	19-11-938	1	-	-	-	"
34163	Trepanação	Clorofórmio.	19-11-938	1	-	-	-	"
34164	Curetagem	Cloreto de étio.	19-11-938	1	-	-	-	"
34165	Histeropexia abdominal e colpo-perineorrafia	Raquistovaina.	19-11-938	1	-	-	-	Ass. Luiz Raposo.
34166	Histerectomia sub-total com ablação dos anexos	"	19-11-938	1	-	-	-	"
34167	Ablação	"	19-11-938	1	-	-	-	"
34168	Sequestrectomia e drenagem	Kéléne.	19-11-938	-	1	-	-	Ass. Tristão.
34169	Sequestrectomia e drenagem	"	19-11-938	-	-	-	-	"
34170	Apendicectomia	Clorofórmio.	19-11-938	1	-	-	-	"
34171	Cesariana conservadora do segmento inferior.	Balsofórmio.	19-11-938	-	-	-	1	Prof. Novais e Sousa.
34172	Operação de Portes	"	19-11-938	1	-	-	-	"
34173	Apendicectomia	Raquistovaina.	21-11-938	1	-	-	-	Prof. Angelo da Fonseca.
34174	Apendicectomia	"	21-11-938	1	-	-	-	"
34175	Cura radical.	Cloreto de étio.	21-11-938	1	-	-	-	Prof. Bissaia Barreto.
34176	Cura radical.	"	21-11-938	1	-	-	-	"
34177	Cura radical.	"	21-11-938	1	-	-	-	"
34178	Refôrço da parede	"	21-11-938	1	-	-	-	"
34179	Cura radical	"	21-11-938	1	-	-	-	"
34180	Cura radical	"	21-11-938	1	-	-	-	"
34181	Cura radical	"	21-11-938	1	-	-	-	"
34182	Cura radical	"	21-11-938	1	-	-	-	"
34183	Cura radical	"	21-11-938	1	-	-	-	"
34184	Laparotomia; hemostase, drenagem	Raquistovaina.	21-11-938	1	-	-	-	Ass. Moraes Zamith.
34185	Regularização (sutura)	Balsofórmio.	21-11-938	1	-	-	-	Ass. Nunes da Costa.
34186	Episiotomia seguida de episiorrafia	Clorofórmio.	21-11-938	1	-	-	-	"
34187	Incisões do colo, e forceps com episiotomia bilateral episiorrafia	-	21-11-938	1	-	-	-	Ass. Albertino.
34188	Incisão	Cloreto de étio.	21-11-938	1	-	-	-	Prof. Novais e Sousa.
34189	Ressecção da vaginal	Kéléne.	21-11-938	1	-	-	-	Ass. Nunes da Costa.
34190	Grande extracção pélvica. Versão por manobras internas, extracção pélvica	Raquistovaina	22-11-938	1	-	-	-	Ass. Moraes Zamith.
34191	Forceps episiotomia bilateral. Versão por manobras internas, extracção pélvica	Balsofórmio.	22-11-938	1	-	-	-	Ass. Albertino.
34192	Cesariana conservadora do segmento inferior	Raquistovaina.	22-11-938	1	-	-	-	Ass. Pedro dos Santos.
34193	Apendicectomia	Balsofórmio.	22-11-938	1	-	-	-	Prof. Novais e Sousa.
34194	Apendicectomia	Stovaina.	22-11-938	1	-	-	-	Prof. Bissaia Barreto.
34195	Apendicectomia	"	22-11-938	1	-	-	-	"
34196	Gastro-enterostomia, laquiação do piloro	"	22-11-938	-	1	-	-	"
34197	Extracção	Clorofórmio.	22-11-938	1	-	-	-	"
34198	Gastro-enterostomia	Percafna.	22-11-938	1	-	-	-	Prof. Angelo da Fonseca.
34199	Osfrectomia esquerda	"	22-11-938	1	-	-	-	"
34200	Apendicectomia	"	22-11-938	1	-	-	-	"
34201	Incisão	Kéléne.	22-11-938	-	1	-	-	Ass. Nunes da Costa.
34202	Diatermo-coagulação do colo vesical.	Novocaina Epidural.	23-11-938	1	-	-	-	Prof. Angelo da Fonseca.
34203	Diatermo-coagulação do colo vesical.	"	23-11-938	1	-	-	-	"
34204	Curetagem	Cloreto de étio.	23-11-938	-	1	-	-	Prof. Bissaia Barreto.
34205	Cura radical.	"	23-11-938	1	-	-	-	Ass. Nunes da Costa.
34206	Trepanação	Clorofórmio.	23-11-938	1	-	-	-	"
34207	Cura radical.	Cloreto de étio.	23-11-938	1	-	-	-	"
34208	Curetagem	"	23-11-938	1	-	-	-	"
34209	Extracção total combinada	Novocaina.	23-11-938	1	-	-	-	Ass. Cunha Vaz.
34210	Discisão 2.ª	"	23-11-938	1	-	-	-	"
34211	Curetagem uterina	Eunarcon.	23-11-938	1	-	-	-	Ass. Luiz Raposo.
34212	Tiroidectomia parcial	Novocaina.	23-11-938	1	-	-	-	Prof. Bissaia Barreto.
34213	Histerectomia sub-total com ablação dos anexos	Stovaina.	23-11-938	1	-	-	-	"
34214	Histerectomia sub-total com ablação dos anexos.	"	23-11-938	1	-	-	-	"
34215	Apendicectomia	"	23-11-938	1	-	-	-	"
34216	Osteosintese	Raquistovaina.	24-11-938	1	-	-	-	Prof. Angelo da Fonseca.
34217	Forceps com episiotomia bilateral	Clorofórmio.	24-11-938	1	-	-	-	Ass. Pedro dos Santos.

Clinica	N.º	Sexo	Idade	Entrada	Saída (alta ou morte)	Diagnóstico
C. O.	3541	F.	39	23-11-938	5-12-938	Abôrto complicado de retenção.
"	3270	"	30	30-10-938	4-12-938	Abôrto complicado de retenção.
"	3460	"	31	16-11-938	30-11-938	Abôrto complicado de retenção.
"	3562	"	26	24-11-938	6-12-938	Gravidez gemelar; fetos mortos.
G.	3526	"	26	22-11-938	6-12-938	Apendicite crónica.
"	3539	"	22	23-11-938	5-12-938	Quisto sinovial do dorso do pé direito.
2.a C. m.	3557	"	27	23-11-938	7-12-938	Hérnia da linha branca.
"	3206	"	31	25-10-938	7-12-938	Metrite fungosa e salpingo-ovarite à direita.
"	3507	"	69	21-11-938	8-12-938	Cancro da mama direita.
Banco.	5599	M.	8	24-11-938	8-12-938	Fleimão da face.
"	5691	"	7	24-11-938	17-12-938	Abcesso na coxa direita.
"	5694	"	38	24-11-938	12-12-938	Fleimão da mão direita.
U. h.	3362	"	8	18-11-938	15-12-938	Hérnia inguinal à direita.
"	2979	"	15	16-10-938	20-12-938	Hipospádias.
"	3101	"	47	26-10-938	30-12-938	Cálculo vesical.
2.a C. h.	2957	"	28	13-10-938	12-12-938	Gastro-enterostomizado por úlcera justa-pilórica—Despertar do processo ulcerativo.
"	3297	"	53	14-11-938	9-12-938	Úlcera duodenal.
"	3406	"	38	23-11-938	22-12-938	Apendicite crónica com abcesso apendicular.
"	3419	"	37	23-11-938	8-12-938	Hérnia inguinal à esquerda.
"	3298	"	7	14-11-938	5-12-938	Hérnia inguinal à esquerda.
"	2963	"	58	13-10-938	5-3-939	Sinusite maxilar fistulizada.
"	3342	"	16	16-11-938	23-12-938	Fleimão da fossa ilíaca direita.
1.a C. h.	3427	"	33	25-11-938	8-12-938	Trajecto fistuloso da região malar direita.
"	3417	"	44	24-11-938	13-12-938	Cancrónio do lábio inferior.
Q. 1.	3548	"	36	21-11-938	17-12-938	Cancro do seio esquerdo.
2.a C. m.	3530	F.	16	23-11-938	8-12-938	Apendicite crónica.
"	3510	"	43	21-11-938	9-12-938	Apendicite crónica.
3.a C. m.	3536	"	19	23-11-938	7-12-938	Hérnia umbilical.
C. O.	3582	"	28	26-11-938	12-12-938	
Banco.	3637	M.	50	26-11-938	17-12-938	Quisto sebáceo na face.
C. O.	3581	F.	45	27-11-938	12-12-938	Apresentação transversa feto morto com prolapso do braço.
Q. U.	3247	M.	57	5-11-938	14-1-939	Adenoma do colo vesical.
"	3090	"	58	23-10-938	10-1-939	Adenoma do colo vesical.
Q. 2.	3631	"	27	26-11-938	10-12-938	Apendicite crónica.
3.a C. h.	3393	"	36	22-11-938	13-12-938	Fistula peri-anal.
"	3438	"	15	26-11-938	14-12-938	Ectopia testicular à esquerda.
"	3438	"	15	26-11-938	14-12-938	Hérnia inguinal à direita.
"	3084	"	53	20-10-938	2-1-939	Gangrena secca dos 3.º, 4.º e 5.º dedos do pé esquerdo.
3.a C. m.	3470	F.	46	17-11-938	9-12-938	Carcinoma da mama esquerda.
"	3591	"	22	27-11-938	14-12-938	Apendicite crónica.
2.a C. m.	3555	"	45	24-11-938	24-12-938	Quisto dermóide do mesocolon.
"	3509	"	45	21-11-938	12-12-938	Mioma do útero e formações quísticas dos ovários.
"	2773	"	67	19-9-938	14-12-938	Fistula recto-vaginal.
2.a C. h.	3296	M.	42	14-11-938	13-12-938	Úlcera duodenal com péri-duodenite.
"	3437	"	20	25-11-938	11-12-938	Apendicite crónica.
3.a C. m.	3590	F.	46	27-11-938	23-12-938	Perinefrite supurada à esquerda.
Q. P. M.	3537	"	38	21-11-938	28-12-938	Metro-anexite supurada bilateral com um volumoso saco de pus à esquerda. Aderências externas do colon transversal à ansa signóide.
Banco.	5579	"	26	29-11-938	26-12-938	Mastite supurada à direita.
3.a C. h.	3213	M.	13	7-11-938	22-12-938	Lábio leporino.
"	3336	"	47	15-11-938	11-12-938	Apendicite sub-aguda.
"	3468	"	18	30-11-938	14-12-938	Hérnia inguinal à direita.
"	3116	"	29	26-10-938	24-12-938	Artrite supurada do joelho direito.
O. m.	3559	F.	56	7-11-938	17-12-938	Pterigion.
2.a C. m.	3416	"	17	12-11-938	4-12-938	Hipertrofia da amígdala direita.
"	3467	"	33	17-11-938	17-12-938	Metrite fungosa e hemorrágica.
"	3576	"	29	26-11-938	12-12-938	Apendicite crónica.
"	3575	"	26	16-11-938	12-12-938	Apendicite crónica.

N.º	Método e processo	Anestesia	Data	Resultado				Operador
				Curado	Melhorado	Mesmo estado		
						Falecido		
34217	Curetagem uterina	-	24-11-938	1	-	-	-	Ass. Pedro dos Santos.
34218	Curetagem uterina	-	24-11-938	1	-	-	-	"
34219	Curetagem uterina	-	24-11-938	1	-	-	-	"
34220	Craniotomia seguida de cranioclasia	Balsofórmio.	24-11-938	1	-	-	-	Prof. Novais e Sousa.
34221	Apêndicectomia	"	24-11-938	1	-	-	-	Ass. Luiz Raposo.
34222	Ablação	Novocaína.	24-11-938	1	-	-	-	"
34223	Cura radical	Raquistovaina.	24-11-938	1	-	-	-	Prof. Bissaia Barreto.
34224	Histerectomia sub-total com ablação dos anexos direitos	"	24-11-938	1	-	-	-	"
34225	Amputação da mama com esvaziamento axilar	Kêléne.	24-11-938	1	-	-	-	"
34226	Incisão	"	24-11-938	-	1	-	-	Ass. Nunes da Costa.
34227	Incisão	"	24-11-938	-	1	-	-	"
34228	Incisão e drenagem	"	24-11-938	1	-	-	-	"
34229	Cura radical	Clorofórmio.	25-11-938	1	-	-	-	Prof. Angelo da Fonseca.
34230	Uretroplastia	Cloroto de étilo.	25-11-938	1	-	-	-	"
34231	Cistolitotomia	Raquistovaina.	25-11-938	1	-	-	-	"
34232	Gastrectomia parcial com conservação da anastomose da Gastro-enterostomia	"	25-11-938	1	-	-	-	Prof. Bissaia Barreto.
34233	Gastro-enterostomia. Laquiação do piloro	"	25-11-938	1	-	-	-	"
34234	Apêndicectomia e drenagem	"	25-11-938	1	-	-	-	"
34235	Cura radical	Cloroto de étilo.	25-11-938	1	-	-	-	"
34236	Cura radical	"	25-11-938	1	-	-	-	"
34237	Desbridamento	Clorofórmio.	25-11-938	-	-	1	-	"
34238	Incisão e drenagem	Cloroto de étilo.	25-11-938	1	-	-	-	"
34239	Curetagem do tracto e trepanação do seio	"	25-11-938	1	-	-	-	"
34240	Excisão em V e extracção de duas razes dentárias	"	25-11-938	-	1	-	-	"
34241	Halsted	"	26-11-938	1	-	-	-	Prof. Angelo da Fonseca.
34242	Apêndicectomia	Stovaina.	26-11-938	1	-	-	-	Prof. Bissaia Barreto.
34243	Apêndicectomia	"	26-11-938	1	-	-	-	"
34244	Cura radical	-	26-11-938	1	-	-	-	Ass. Tristão.
34245	Craniotomia	Balsofórmio.	26-11-938	1	-	-	-	Prof. Novais e Sousa.
34246	Extirpação	Novocaína.	26-11-938	-	1	-	-	Ass. Nunes da Costa.
34247	Fetotomia cervical	Balsofórmio.	27-11-938	1	-	-	-	Prof. Novais e Sousa.
34248	Adenomectomia transvesical	Raquistovaina.	28-11-938	1	-	-	-	Prof. Angelo da Fonseca.
34249	Adenomectomia transvesical	"	28-11-938	1	-	-	-	"
34250	Apêndicectomia	"	28-11-938	1	-	-	-	Prof. Bissaia Barreto.
34251	Extirpação do tracto	Cloroto de étilo.	28-11-938	1	-	-	-	Ass. Nunes da Costa.
34252	Orquidopexia	"	28-11-938	1	-	-	-	"
34253	Cura radical	"	28-11-938	1	-	-	-	"
34254	Desarticulação	"	28-11-938	1	-	-	-	"
34255	Operação d'Halsted	Kêléne	28-11-938	1	-	-	-	Prof. Angelo da Fonseca.
34256	Apêndicectomia	Raquistovaina.	28-11-938	1	-	-	-	"
34257	Extirpação	"	28-11-938	1	-	-	-	Prof. Bissaia Barreto.
34258	Histerectomia sub-total com ablação dos anexos	"	28-11-938	1	-	-	-	"
34259	Avivamento e sutura	Balsofórmio.	28-11-938	1	-	-	-	"
34260	Antrectomia (Billroth II)	Raquistovaina.	29-11-938	1	-	-	-	"
34261	Apêndicectomia	Eunarcón.	29-11-938	1	-	-	-	"
34262	Incisão e drenagem	Kêléne.	29-11-938	-	1	-	-	Prof. Angeloda Fonseca.
34263	Histerectomia sub-total com ablação dos anexos. Drenagem vaginal e supra-púbica	Raquistovaina.	29-11-938	1	-	-	-	"
34264	Incisão e drenagem	Kêléne.	29-11-938	1	-	-	-	Ass. Nunes da Costa.
34265	Queioplastia	Clorofórmio.	30-11-938	1	-	-	-	Prof. Angelo da Fonseca.
34266	Apêndicectomia	Raquistovaina.	30-11-938	-	-	1	-	"
34267	Cura radical	Cloroto de étilo.	30-11-938	1	-	-	-	Ass. Nunes da Costa.
34268	Antrotomia	"	30-11-938	1	-	-	-	"
34269	Processo Mac Reiglolds	Novocaína.	30-11-938	1	-	-	-	Ass. Cunha Vaz.
34270	Amigdalectomia	-	30-11-938	1	-	-	-	Prof. Bissaia Barreto.
34271	Histerectomia sub-total	Stovaina.	30-11-938	1	-	-	-	"
34272	Apêndicectomia	"	30-11-938	1	-	-	-	"
34273	Apêndicectomia	Clorofórmio.	30-11-938	1	-	-	-	"

Clinica	N.º	Sexo	Idade	Entrada	Saída (alta ou morte)	Diagnóstico
2.ª C. m.	3524	F.	17	22-11-938	12-12-938	Apendicite crónica.
"	3567	"	22	24-11-938	12-12-938	Apendicite crónica.
"	3496	"	36	19-11-938	15-12-938	Apendicite crónica.
3.ª C. m.	3578	"	30	26-11-938	24-1-939	Hérnia crural direita irreductível.
"	3578	"	30	26-11-938	24-1-939	Hérnia umbilical.
"	3512	"	31	21-11-938	10-12-938	Apendicite crónica.
C. O.	3619	"	29	30-11-938	15-12-938	Placenta prévia.
Banco.	5680	"	37	29-11-938	14-12-938	Abcesso no joelho direito.
2.ª C. h.	3265	M.	60	10-11-938	14-2-939	Úlceras varicosas na perna esquerda.
"	2583	"	12	8-9-938	17-12-938	Apendicite crónica.
"	3381	"	45	16-11-938	24-12-938	Úlcera do bolbo duodenal.
"	3420	"	67	24-11-938	14-12-938	Cancro inoperável do estômago.
"	3460	"	53	30-11-938	14-12-938	Varizes do membro inferior direito
"	3466	"	42	1-12-938	5-12-938	Pólipos nasais.
O. T. H.	3117	"	16	27-10-938	11-1-939	Fractura do ole-crânio direito.
G.	3515	F.	17	21-11-938	9-12-938	Papeira poli-quística.
"	3595	"	29	28-11-938	14-12-938	Eventração post-partum.
3.ª C. m.	2988	"	29	1-10-938	13-1-939	Fleimão do ligamento largo.
"	3558	"	41	24-11-938	17-12-938	Fibromioma uterino.
3.ª C. h.	3454	M.	31	29-11-938	19-12-938	Fístula peri-anal.
"	3467	"	38	1-12-938	13-12-938	Hérnia inguinal à direita.
"	3469	"	40	30-11-938	14-12-938	Hérnia inguinal à esquerda.
"	3470	"	36	30-11-938	14-12-938	Hérnia inguinal à direita.
"	3447	"	28	28-11-938	13-12-938	Osteíte do maxilar inferior.
3.ª C. m.	3613	F.	33	30-11-938	18-12-938	Carcinoma da mama esquerda.
"	655	"	3	13-3-937	-	Lábio leporino bilateral.
"	3537	"	29	23-11-938	24-12-938	Papeira nodular.
2.ª C. m.	3600	"	18	29-11-938	15-12-938	Apendicite crónica.
"	3370	"	25	8-11-938	12-1-939	Prolapso uterino-vaginal.
"	3484	"	22	18-11-938	14-12-938	Apendicite crónica.
"	3455	"	35	18-11-938	3-1-939	Apendicite crónica.
C. O.	3617	"	30	30-11-938	12-12-938	Abôrto complicado de retenção.
"	3641	"	26	2-12-938	19-12-938	Placenta prévia com sofrimento fetal.
2.ª C. h.	3484	M.	35	1-12-938	17-12-938	Hérnia inguinal à direita.
"	3426	"	21	24-11-938	25-12-938	Hérnia inguinal à esquerda.
"	3426	"	21	24-11-938	25-12-938	Hérnia inguinal à direita.
G.	3560	F.	25	24-11-938	8-2-939	Abcesso do ovário e apendicite.
2.ª C. m.	3693	"	15	26-11-938	20-12-938	Osteo-artrite do tarso.
"	3397	"	43	10-11-938	23-12-938	Hemorróida interna.
"	3652	"	12	3-12-938	23-12-938	Ferida contusa da região frontal com fractura da tábua externa da mesma.
"	3582	"	29	22-11-938	15-12-938	Apendicite crónica.
Banco.	5736	"	31	3-12-938	5-1-939	Mastite supurada à direita.
"	5542	"	6	21-11-938	26-12-938	Abcesso na região carotídea.
"	5745	M.	17 meses	3-12-938	23-12-938	Abcesso da região inguinal direita.
C. O.	3644	F.	25	4-12-938	15-12-938	Resistência das partes moles e sofrimento fetal.
"	3645	"	22	4-12-938	19-12-938	Sufrimento fetal eclampsia.
2.ª C. m.	3639	"	14	3-12-938	6-12-938	Hipertrofia das amígdalas.
"	3696	"	22	5-12-938	17-12-938	Apendicite crónica.
"	3650	"	18	5-11-938	13-12-938	Quisto dermóide fistulizado da região sacro-coccígea.
"	3598	"	51	28-11-938	29-12-938	Prolapso uterino.
"	3573	"	26	25-11-938	18-12-938	Apendicite crónica.
C. O.	3646	"	24	4-12-938	15-12-938	Feto morto.
2.ª C. h.	2970	M.	10	15-10-938	23-3-939	Quisto dentário do maxilar superior.
"	3464	"	25	30-11-938	20-12-938	Hérnia inguinal à direita.
"	3459	"	38	1-12-938	20-12-938	Hérnia inguinal à esquerda.
"	3196	"	11	4-11-938	20-12-938	Ectopia testicular esquerda.
"	3196	"	11	4-11-938	20-12-938	Ectopia testicular direita.
"	3465	"	30	30-11-938	19-12-938	Hérnia inguinal à direita.

N.º	Método e processo	Anestesia	Data	Resultado				Operador
				Curado	Melhorado	Mesmo estado	Falecido	
34274	Apendicectomia	Stovafna.	30-11-938	1	-	-	-	Prof. Bissaia Barreto.
34275	Apendicectomia	"	30-11-938	1	-	-	-	"
34276	Apendicectomia	Clorofórmio.	30-11-938	1	-	-	-	"
34277	Cura radical; ressecção dum fragmento do epiplon	Percafna.	30-11-938	1	-	-	-	Ass. Tristão.
34278	Onfalectomia	"	30-11-938	1	-	-	-	"
34279	Apendicectomia	Raquistovaina.	30-11-938	1	-	-	-	"
34280	Versão por manobras internas ficando em pélvica	-	30-11-938	1	-	-	-	Prof. Novais e Sousa.
34281	Incisão	Kéléne.	30-11-938	-	1	-	-	Ass. Nunes da Costa.
34282	Safenectomia interna à esquerda	Cloreto de étilo.	1-12-938	1	-	-	-	Prof. Bissaia Barreto.
34283	Apendicectomia	Clorofórmio.	1-12-938	1	-	-	-	"
34284	Gastro-enterostomia com laquiação do piloro	Raquistovaina.	1-12-938	1	-	-	-	"
34285	Gastro-enterostomia (Von Hacker)	Balsofórmio.	1-12-938	-	1	-	-	"
34286	Safenectomia interna	Cloreto de étilo.	1-12-938	1	-	-	-	"
34287	Extirpação	"	1-12-938	1	-	-	-	"
34288	Osteosíntese	Balsofórmio.	1-12-938	1	-	-	-	Ass. João Alarcão.
34289	Ablação	Clorofórmio.	1-12-938	1	-	-	-	Ass. Luiz Raposo.
34290	Aproximação dos rectos	Raquistovaina.	1-12-938	1	-	-	-	"
34291	Histerectomia total	Percafna.	1-12-938	1	-	-	-	Prof. Angelo da Fonseca.
34292	Histerectomia sub-total com conservação do anexo direito	Raquistovaina.	1-12-938	1	-	-	-	"
34293	Extirpação	Cloreto de étilo.	2-12-938	1	-	-	-	Ass. Nunes da Costa.
34294	Cura radical	"	2-12-938	1	-	-	-	"
34295	Cura radical	"	2-12-938	1	-	-	-	"
34296	Cura radical	"	2-12-938	1	-	-	-	"
34297	Curetagem	Clorofórmio.	2-12-938	1	-	-	-	"
34298	Operação de Halsted	Kéléne.	2-12-938	1	-	-	-	Prof. Angelo da Fonseca.
34299	2.º tempo; sutura do orbicular dos lábios e da narina esquerda	Clorofórmio.	2-12-938	-	-	-	-	"
34300	Tiroidectomia extra-capsular	"	2-12-938	1	-	-	-	"
34301	Apendicectomia	Stovafna.	2-12-938	1	-	-	-	Prof. Bissaia Barreto.
34302	Histerectomia por via vaginal e conservação dos anexos, colpo-perineorrafia	"	2-12-938	1	-	-	-	"
34303	Apendicectomia	"	2-12-938	1	-	-	-	"
34304	Apendicectomia	"	2-12-938	1	-	-	-	"
34305	Curetagem uterina	-	2-12-938	1	-	-	-	Ass. Albertino.
34306	Cesariana conservadora do corpo	Raquistovaina.	2-12-938	1	-	-	-	Prof. Novais e Sousa.
34307	Cura radical	Cloreto de étilo.	3-12-938	1	-	-	-	Prof. Bissaia Barreto.
34308	Refôrço da parede abdominal	"	3-12-938	1	-	-	-	"
34309	Cura radical	"	3-12-938	1	-	-	-	"
34310	Salpingo-osforectomia e apendicectomia	Balsofórmio.	3-12-938	1	-	-	-	Ass. Luiz Raposo.
34311	Sequestrectomia e drenagem	Kéléne.	3-12-938	1	-	-	-	Ass. Tristão.
34312	Operação Whitead	Raquistovaina.	3-12-938	1	-	-	-	"
34313	Regularização dos bordos, drenagem e sutura	Clorofórmio.	3-12-938	1	-	-	-	"
34314	Apendicectomia	Raquistovaina.	3-12-938	1	-	-	-	"
34315	Incisão e drenagem	Kéléne.	3-12-938	1	-	-	-	Ass. Nunes da Costa.
34316	Incisão e drenagem	"	3-12-938	-	1	-	-	"
34317	Incisão e drenagem	"	3-12-938	-	1	-	-	"
34318	Forceps com episiotomia bilateral, com episiorrafia	Raquistovaina.	4-12-938	1	-	-	-	Ass. Albertino.
34319	Forceps com episiotomia bilateral, episiorrafia	Balsofórmio.	4-12-938	1	-	-	-	Ass. Pedro dos Santos.
34320	Amigdalectomia	-	5-12-938	1	-	-	-	Prof. Bissaia Barreto.
34321	Apendicectomia	Raquistovaina.	5-12-938	1	-	-	-	"
34322	Extirpação	"	5-12-938	1	-	-	-	"
34323	Histerectomia total por via vaginal e colpo-perineorrafia	"	5-12-938	1	-	-	-	"
34324	Apendicectomia	"	5-12-938	1	-	-	-	"
34325	Craniotomia	Clorofórmio.	5-12-938	1	-	-	-	Ass. Albertino.
34326	Curetagem	Cloreto de étilo.	6-12-938	1	-	-	-	Prof. Bissaia Barreto.
34327	Cura radical	"	6-12-938	1	-	-	-	"
34328	Cura radical	"	6-12-938	1	-	-	-	"
34329	Orquidopexia	"	6-12-938	1	-	-	-	"
34330	Orquidopexia	"	6-12-938	1	-	-	-	"
34331	Cura radical	"	6-12-938	1	-	-	-	"

Clinica	N.º	Sexo	Idade	Entrada	Saída (alta ou morte)	Diagnóstico
2.ª C. h.	3403	M.	32	30-11-938	19-12-938	Úlcera duodenal.
3.ª C. h.	3402	"	50	30-11-938	28-12-938	Úlcera duodenal com péri-duodenite.
2.ª C. h.	3488	"	12	2-12-938	31-12-938	Apendicite crónica.
C. O.	3672	F.	28	6-12-938	15-12-938	Hipotonia uterina e sofrimento fetal.
"	3671	"	37	6-12-938	16-12-938	Retenção placentar após o parto.
3.ª C. m.	3588	"	48	28-11-938	22-12-938	Hérnia umbilical irreductível.
"	3457	"	68	15-11-938	17-1-939	Arterite obliterante da femoral com gangrena do pé à esquerda.
U. h.	3275	M.	41	11-11-938	20-12-938	Canero do piloro com invasão do pâncreas.
"	3399	"	57	21-11-938	11-1-939	—
3.ª C. h.	3446	"	34	28-11-938	31-12-938	Hérnia inguinal à direita.
"	3517	"	20	6-12-938	19-12-938	Varicocele à esquerda.
"	3446	"	34	28-11-938	31-12-938	Hérnia epigástrica.
"	3446	"	34	28-11-938	31-12-938	Hérnia inguinal à esquerda.
"	3446	"	34	28-11-938	31-12-938	Apendicite crónica.
C. O.	3691	F.	26	7-12-938	31-12-938	Apresentação pélvica incompleta modo nádegas.
Oft.	3615	"	15	29-11-938	22-12-938	Dacriocistite crónica.
2.ª C. m.	3569	"	53	29-11-938	19-12-938	Colocistite crónica.
"	3609	"	61	8-11-938	22-12-938	Cancerose abdominal difusa.
"	3651	"	58	5-12-938	21-12-938	Carcinoma da mama esquerda.
"	3451	"	38	15-11-938	29-12-938	Prolapso do útero do 3.º grau.
2.ª C. h.	3524	M.	29	7-12-938	21-12-938	Ponta de hérnia inguinal à esquerda.
"	3524	"	29	7-12-938	21-12-938	Hérnia crural à direita.
"	3525	"	29	7-12-938	21-12-938	Apendicite crónica.
"	3111	"	27	27-10-938	21-12-938	Apendicite crónica.
"	3504	"	65	5-12-938	22-12-938	Hérnia inguino-escrotal à esquerda.
"	3400	"	27	22-11-938	12-3-939	—
3.ª C. h.	3545	"	39	8-12-938	7-2-939	Rotura da bexiga, síndrome peritonial.
C. O.	3673	F.	27	6-12-938	19-12-938	Falta de rotação da cabeça fetal e sofrimento do feto.
"	3699	"	36	8-12-938	17-12-938	Aborto complicado de retenção.
Banco.	571	"	31	2-12-938	2-1-939	Corpo estranho no pé esquerdo.
"	5768	"	15	5-12-938	4-1-939	Furunculos no joelho esquerdo, com abscesso.
"	5708	"	25	6-12-938	20-12-938	Panarício no 3.º dedo da mão direita, com osteíte.
"	5641	"	26	26-11-938	16-12-938	Fleimão da nuca.
3.ª C. h.	3529	M.	60	7-12-938	21-12-938	Hérnia inguinal à direita.
"	3529	"	60	7-12-938	21-12-938	Hérnia inguinal à esquerda.
"	3530	"	59	7-12-938	21-12-938	Hérnia inguinal à esquerda.
"	3546	"	45	9-12-938	14-12-938	Fractura do temporal esquerdo.
"	3647	"	25	9-12-938	19-12-938	Fractura exposta do frontal.
Q. I.	3580	"	75	9-12-938	28-1-939	Fleimão do períneo.
C. O.	3707	F.	28	9-12-938	19-12-938	Apresentação pélvica incompleta, modo nádegas.
"	3708	"	39	9-12-938	16-12-938	Aborto complicado de retenção.
G.	3688	"	36	7-12-938	14-12-938	Metrorragias por retenção.
3.ª C. m.	3635	"	60	1-12-938	23-1-939	Canceróide da região geniana esquerda.
"	3603	"	47	29-11-938	26-12-938	Fibromioma uterino.
Banco.	5829	"	4	9-12-938	26-12-938	Abcesso na região crural direita.
2.ª C. h.	3563	M.	20	10-12-938	22-12-938	Hérnia inguinal à direita.
"	3564	"	45	10-12-938	23-12-938	Hérnia inguinal à esquerda.
3.ª C. h.	3361	"	17	18-11-938	31-12-938	Osteíte do humero esquerdo.
"	3509	"	29	5-12-938	10-1-939	Osteíte do humero direito.
"	3544	"	38	9-12-938	22-12-938	Úlcera varicosa esquerda.
G.	3689	F.	35	7-12-938	22-12-938	Hematocelo bi-lateral.
"	3696	"	32	8-12-938	21-1-939	Carcinoma do seio esquerdo.
"	3706	"	28	9-12-938	17-12-938	Metrite hiperplásica.
"	3666	"	20	14-10-938	22-12-938	Apendicite crónica.
C. O.	3717	"	18	10-12-938	22-12-938	Rigidez das partes moles.
"	3715	"	23	10-12-938	24-12-938	Paragem ao trabalho de e sofrimento fetal.
Banco.	5776	M.	19	6-12-938	6-1-939	Unha encravada do 1.º dedo do pé esquerdo.
"	5850	F.	52	10-12-938	10-12-938	Panarício do 3.º dedo esquerdo.
C. O.	3718	"	24	11-12-938	4-1-939	Distocia por edema do colo.

Operação					Resultado				Operador
N.º	Método e processo	Anestesia	Data						
				Curado	Melhorado	Mesmo estado	Falecido		
34332	Gastro-enterostomia com laquiação do piloro com fio de seda	Raquistovaina.	6-12-938	1	-	-	-	Prof. Bissaia Barreto.	
34333	Gastro-enterostomia com laquiação do piloro	"	6-12-938	-	1	-	-	"	
34334	Apendicectomia	Clorofórmio.	6-12-938	1	-	-	-	"	
34335	Forceps	Raquistovaina.	6-12-938	1	-	-	-	Ass. Albertino.	
34336	Dequitação manual interna	Balsofórmio.	6-12-938	1	-	-	-	"	
34337	Onfalectomia, ressecção epiploica	Percaína.	6-12-938	1	-	-	-	Ass. Tristão.	
34338	Amputação da coxa pelo terço inferior	Kéléne.	6-12-938	1	-	-	-	"	
34339	Gastro-enterostomia	Percaína.	7-12-938	-	-	1	-	Prof. Angelo da Fonseca.	
34340	—	—	7-12-938	1	-	-	-	"	
34341	Cura radical	Percaína.	7-12-938	1	-	-	-	Ass. Nunes da Costa.	
34342	Extirpação	Cloreto de étilo.	7-12-938	1	-	-	-	"	
34343	Cura radical	Percaína.	7-12-938	1	-	-	-	"	
34344	Cura radical	"	7-12-938	1	-	-	-	"	
34345	Apendicectomia	"	7-12-938	1	-	-	-	"	
34346	Grande extracção pélvica seguida de basiótripsia	Balsofórmio.	7-12-938	1	-	-	-	Ass. Pedro dos Santos.	
34347	Extirpação do saco	Novocaína.	7-12-938	1	-	-	-	Ass. Cunha Vaz.	
34348	Colecistectomia	Raquistovaina.	7-12-938	1	-	-	-	Prof. Bissaia Barreto.	
34349	Laparotomia, apendicectomia, drenagem	Balsofórmio.	7-12-938	-	-	1	-	"	
34350	Amputação da mama com esvasiamento axilar	Kéléne.	7-12-938	1	-	-	-	"	
34351	Histerectomia por via vaginal e colpo-perineorrafia	Raquistovaina.	7-12-938	1	-	-	-	"	
34352	Refôrço da parede	Cloreto de étilo.	8-12-938	1	-	-	-	"	
34353	Cura radical com refôrço da parede a fio de seda	"	8-12-938	1	-	-	-	"	
34354	Apendicectomia	Raquistovaina.	8-12-938	1	-	-	-	"	
34355	Apendicectomia	"	8-12-938	1	-	-	-	"	
34356	Cura radical da hérnia com inversão da vaginal	Cloreto de étilo.	8-12-938	1	-	-	-	"	
34357	—	"	8-12-938	1	-	-	-	"	
34358	Cistorrafia, drenagem supra-púbica	Percaína.	8-12-938	1	-	-	-	Prof. Angelo da Fonseca.	
34359	Forceps com episiotomia bilateral seguida de episiorrafia	Raquistovaina.	8-12-938	1	-	-	-	Ass. Albertino.	
34360	Curetagem uterina	—	8-12-938	1	-	-	-	Int. Lavínia.	
34361	Incisão e drenagem	Kéléne.	8-12-938	1	-	-	-	Ass. Nunes da Costa.	
34362	Incisão	"	8-12-938	-	1	-	-	"	
34363	Curetagem	Novocaína.	8-12-938	-	1	-	-	"	
34364	Incisão e drenagem	Kéléne.	8-12-938	1	-	-	-	"	
34365	Cura radical	Cloreto de étilo.	9-12-938	1	-	-	-	"	
34366	Cura radical	"	9-12-938	1	-	-	-	"	
34367	Cura radical	"	9-12-938	1	-	-	-	"	
34368	Trepanação	Clorofórmio.	9-12-938	-	-	-	1	"	
34369	Trepanação	"	9-12-938	1	-	-	-	"	
34370	Incisão	Cloreto de étilo.	9-12-938	1	-	-	-	Prof. Angelo da Fonseca.	
34371	Manobra de Mauriceau	—	9-12-938	1	-	-	-	Ass. Albertino.	
34372	Curetagem uterina	—	9-12-938	1	-	-	-	"	
34373	Curetagem uterina	Eunarcon.	9-12-938	1	-	-	-	Ass. Matos Beja.	
34374	Cauterização	Clorofórmio.	9-12-938	-	1	-	-	Prof. Angelo da Fonseca.	
31375	Histerectomia total	Percaína.	9-12-938	1	-	-	-	"	
34376	Incisão e drenagem	Kéléne.	9-12-938	-	1	-	-	Ass. Nunes da Costa.	
34377	Cura radical	Cloreto de étilo.	10-12-938	1	-	-	-	Prof. Bissaia Barreto.	
34378	Cura radical	"	10-12-938	1	-	-	-	"	
34379	Curetagem	"	10-12-938	1	-	-	-	Ass. Nunes da Costa.	
34380	Curetagem	"	10-12-938	1	-	-	-	"	
34381	Safenectomia	"	10-12-938	1	-	-	-	"	
34382	Ovário-salpingectomia direita	Raquistovaina.	10-12-938	1	-	-	-	Ass. Luis Raposo.	
34383	Halsted	Clorofórmio.	10-12-938	1	-	-	-	"	
34384	Curetagem uterina	Cloreto de étilo.	10-12-938	1	-	-	-	"	
34385	Apendicectomia	Raquistovaina.	10-12-938	1	-	-	-	Ass. Tristão.	
34386	Episiotomia bilateral seguida de episiorrafia	—	10-12-938	1	-	-	-	Int. Lavínia.	
34387	Forceps com episiotomia bilateral	Raquistovaina.	10-12-938	1	-	-	-	Ass. Pedro dos Santos.	
34388	Extração	Kéléne.	10-12-938	1	-	-	-	Ass. Nunes da Costa.	
34389	Incisão	"	10-12-938	-	-	1	-	"	
34390	Forceps com episiotomia bilateral	Balsofórmio.	11-12-938	1	-	-	-	Prof. Novais e Sousa.	

Clinica	N.º	Sexo	Idade	Entrada	Saída (alta ou morte)	Diagnóstico
2.a C. h.	3482	M.	7	2-12-938	26-12-938	Hérnia inguinal à direita.
"	3498	"	60	3-12-938	31-12-938	Hérnia da linha branca supra-umbilical.
"	3498	"	60	3-12-938	31-12-938	Hidrocele à direita.
Q. I.	2836	"	39	6-8-938	-	Tuberculose renal à direita.
"	3608	"	69	7-12-938	28-12-938	Cancro do seio esquerdo.
U. h.	3578	"	30	10-12-938	14-2-939	Epididimite tuberculosa esquerda.
"	3129	"	28	25-10-938	4-2-939	Fistula tuberculosa na região inguinal testicular.
3.ª C. h.	3571	"	17	11-12-938	31-12-938	Fractura do maxilar inferior à esquerda.
"	3573	"	34	11-12-938	31-12-938	Fractura do parietal direito.
C. O.	3782	F.	28	12-12-938	23-12-938	Apresentação transversa com prociência de braço e feto morto.
"	3730	"	40	12-12-938	28-1-939	Retenção de ossos de um feto de 4 e meio (meses).
"	3730	"	40	12-12-938	28-1-939	Peritonite purulenta.
"	3710	"	27	9-12-938	21-12-938	Abórto complicado de retenção.
"	3733	"	29	12-12-938	13-12-938	Rotura uterina e feto morto.
Q. P. M.	3759	"	23	11-12-938	25-12-938	Apendicite crónica.
"	3725	"	55	10-12-938	26-12-938	Mioma uterino.
2.a C. h.	3314	M.	31	6-12-938	27-12-938	Apendicite crónica.
"	3567	"	32	12-12-938	4-1-939	Hérnia inguinal à direita.
"	3587	"	32	12-12-938	4-1-939	Hérnia inguinal esquerda.
"	3610	"	58	13-12-938	14-12-938	Hidrocele à esquerda.
"	3041	"	14	20-10-938	22-2-939	Osteíte fistulizada do terço inferior do fémur esquerdo.
"	3041	"	14	20-10-938	22-2-939	Osteíte necrosante do 4.º metatarsico esquerdo.
Q. I.	3600	"	21	12-12-938	8-1-939	Fistulas peri-anais.
3.a C. h.	3592	"	31	12-12-938	15-12-938	Pleurisia purulenta à esquerda.
C. O.	3710	F.	27	9-12-938	21-21-938	Abórto complicado de retenção.
"	3745	"	40	13-12-938	27-12-938	Regidez das partes moles.
"	3745	"	40	13-12-938	27-12-938	Retenção placentar.
3.a C. m.	3742	"	48	12-12-938	5-2-939	Apendicite aguda com anexite direita.
Banco.	5725	"	1	2-12-938	27-12-938	Adenite sub-maxilar à esquerda.
"	5895	"	26	13-12-938	26-12-938	Mastite supurada à esquerda.
Q. I.	3549	M.	71	8-12-938	7-1-939	Papilomas vesicais.
3.a C. h.	3596	"	78	12-12-938	28-1-939	Eventração da região inguinal direita.
"	3594	"	67	13-12-938	4-2-939	Osteíte do indicador esquerdo.
"	3598	"	30	13-12-938	26-12-938	Úlcera da perna direita.
Oft.	3615	F.	35	29-11-938	22-12-938	Dacriocistite crónica.
"	3616	"	26	30-11-938	23-12-938	Dacriocistite crónica.
"	2495	"	75	19-8-938	26-1-939	Glaucoma absoluto.
"	2973	"	65	6-10-938	22-12-938	Catarata secundária.
G.	8697	"	30	6-12-938	29-12-938	Metrite hiperplásica.
2.a C. m.	3543	"	20 meses	6-12-938	17-12-938	Abcesso ossificante da parede lateral do torax.
"	3740	"	42	13-12-938	27-12-938	Mastite cancerosa.
"	3681	"	18	7-12-938	25-12-938	Apendicite crónica.
"	3741	"	19	12-12-938	28-12-938	Apendicite crónica.
"	3737	"	39	13-12-938	17-12-939	Lipoma da região inguinal direita.
"	3738	"	23	13-12-938	27-12-938	Hérnia umbilical e eventração da linha branca.
C. O.	3756	"	35	14-12-938	30-12-938	Viciação pélvica.
"	3757	"	35	14-12-938	31-12-938	Apresentação de face e viciação pélvica.
"	3744	"	35	13-12-938	16-3-939	Abórto complicado de retenção.
Banco.	5925	"	25	14-12-938	18-1-939	Quisto sebáceo na perna direita.
2.a C. h.	3608	M.	18	14-12-938	31-12-938	Hérnia inguinal à direita.
1.a C. h.	3541	"	4	8-12-938	31-1-939	Osteíte do fémur esquerdo com sequestros.
O. T. H.	3567	"	42	13-12-938	5-2-939	Fractura do ole-crânio direito.
"	3500	"	6	3-12-938	31-1-939	Calo vicioso do fémur direito.
3.a C. h.	3638	"	41	15-12-938	28-12-938	Hérnia inguinal à esquerda estrangulada.
C. O.	3758	F.	29	14-12-938	26-12-938	Hipotonia uterina e sofrimento fetal.
G.	3729	"	18	12-12-938	19-12-938	Adenoma do seio esquerdo.
3.a C. m.	3602	"	23	29-11-938	2-1-939	Eventração.
"	3778	"	25	11-9-938	-	Obstrução cicatricial da uretra.
2.ª C. m.	3749	"	46	14-12-938	31-12-938	Cancro da mama esquerda.
Q. P. M.	3799	"	15	15-12-938	30-12-938	Osteíte do calo no fémur direito.

Operação

N.º	Método e processo	Anestesia	Data	Resultado				Operador
				Curado	Melhorado	Mesmo estado	Falecido	
34391	Cura radical	Clorofórmio.	12-12-938	1	-	-	-	Prof. Bissaiá Barreto.
34392	Cura radical	»	12-12-938	1	-	-	-	»
34393	Inversão da vaginal	»	12-12-938	1	-	-	-	»
34394	Nefrectomia	Balsofórmio.	12-12-938	-	-	-	-	Prof. Angelo da Fonseca.
34395	Halsted	Kêléne.	12-12-938	1	-	-	-	»
34396	Epididimectomia	»	12-12-938	1	-	-	-	Ass. Morais Zamith.
34397	Extirpação	»	12-12-938	1	-	-	-	»
34398	Curetagem do trajecto perfurante	Clorofórmio.	12-12-938	1	-	-	-	Ass. Nunes da Costa.
34399	Trepanação	»	12-12-938	1	-	-	-	»
34400	Fetotomia cervical	Balsofórmio.	12-12-938	1	-	-	-	Ass. Albertino.
34401	Esvaziamento uterino	»	12-12-938	1	-	-	-	»
34402	Drenagem por via abdominal	»	12-12-938	1	-	-	-	Ass. Pedro dos Santos.
34403	Ablação de laminária	-	12-12-938	1	-	-	-	Ass. Abertino.
34404	Craniotomia	-	12-12-938	-	-	-	1	»
34405	Apendicectomia	Raquistovaina.	12-12-938	1	-	-	-	Prof. Bissaiá Barreto.
34406	Histerectomia sub-total	»	12-12-938	1	-	-	-	»
34407	Apendicectomia	Stovaina.	13-12-938	1	-	-	-	»
34408	Refôrço da parede	Kêléne.	13-12-938	1	-	-	-	»
34409	Cura radical	»	13-12-938	1	-	-	-	»
34410	Inversão da vaginal	»	13-12-938	1	-	-	-	»
34411	Trepanação e drenagem	»	13-12-938	1	-	-	-	»
34412	Enucleação do IV metatársico	»	13-12-938	1	-	-	-	»
34413	Desbridamento	Stovaina-Bruneau.	13-12-938	1	-	-	-	»
34414	Pleurotomia com ressecção costal	Kêléne.	13-12-938	-	-	-	1	Ass. Nunes da Costa.
34415	Curetagem uterina	Balsofórmio.	13-12-938	1	-	-	-	Ass. Abertino.
34416	Episiotomia seguida de episiorrafia	Cloroto de étilo.	13-12-938	1	-	-	-	»
34417	Dequitação manual interna	»	13-12-938	1	-	-	-	»
34418	Apendicectomia e anexectomia direita com drenagem	Percaina.	13-12-938	-	-	-	1	Prof. Angelo da Fonseca.
34419	Incisão	-	13-12-938	1	-	-	-	Ass. Nunes da Costa.
34420	Incisão e drenagem	-	13-12-938	-	1	-	-	»
34421	Diatermo-coagulação	Novocaina.	14-12-938	1	-	-	-	Prof. Angelo da Fonseca.
34422	Reconstituição da parede abdominal direita	Kêléne.	14-12-938	1	-	-	-	Ass. Nunes da Costa.
34423	Desarticulação do indicador esquerdo	»	14-12-938	1	-	-	-	»
34424	Amputação pelo terço inferior da côxa	»	14-12-938	1	-	-	-	»
34425	Extirpação do saco	Novocaina.	14-12-938	1	-	-	-	Ass. Cunha Vaz.
34426	Extirpação do saco	»	14-12-938	1	-	-	-	»
34427	Irido-esclerectomia (Zornof)	»	14-12-938	-	1	-	-	»
34428	Discisão	»	14-12-938	-	1	-	-	»
34429	Curetagem	Eunarcon.	14-12-938	1	-	-	-	Ass. Matos Beja.
34430	Excisão da membrana tuberculigénea	Clorofórmio.	14-12-938	1	-	-	-	Prof. Bissaiá Barreto.
34431	Amputação da mama com esvaziamento axilar	Kêléne.	14-12-938	1	-	-	-	»
34432	Apendicectomia	Raquistovaina.	14-12-938	1	-	-	-	»
34433	Apendicectomia	»	14-12-938	1	-	-	-	»
34434	Extirpação	Kêléne.	14-12-938	1	-	-	-	»
34435	Onfalectomia e refôrço da parede	Clorofórmio.	14-12-938	1	-	-	-	»
34436	Cesariana conservadora, do segmento inferior	Balsofórmio.	14-12-938	1	-	-	-	Prof. Novais e Sousa.
34437	Cesariana conservadora do segmento inferior	»	14-12-938	1	-	-	-	»
34438	Curetagem uterina	-	14-12-938	1	-	-	-	Int. Lavinia.
34439	Extirpação	Novocaina.	14-12-938	-	1	-	-	Ass. Nunes da Costa.
34440	Cura radical	Clorofórmio.	15-12-938	1	-	-	-	Prof. Bissaiá Barreto.
34441	Trepanação e sequestrectomia	Kêléne.	15-12-938	1	-	-	-	»
34442	Osteosintese	Balsofórmio.	15-12-938	1	-	-	-	Ass. João Alarcão.
34443	Osteotomia	Clorofórmio.	15-12-938	1	-	-	-	»
34444	Kelotomia	Kêléne.	15-12-938	1	-	-	-	Ass. Nunes da Costa.
34445	Forceps com episiotomia bilateral	Raquistovaina.	15-12-938	1	-	-	-	Ass. Pedro dos Santos.
34446	Exérese	Novocaina.	15-12-938	1	-	-	-	Ass. Matos Beja.
34447	Laparoplastia	Raquistovaina.	15-12-938	1	-	-	-	Prof. Angelo da Fonseca.
34448	Tunelisação da uretra (Marion)	Kêléne.	15-12-938	-	-	-	-	»
34449	Amputação da mama com esvaziamento axilar	»	15-12-938	1	-	-	-	Prof. Bissaiá Barreto.
34450	Sequestrectomia e extracção do parafuso	»	15-12-938	1	-	-	-	»

Clinica	N.º	Sexo	Idade	Entrada	Saída (alta ou morte)	Diagnóstico
Banco.	5937	M.	3	15-12-938	31-12-938	Abcesso na fronte.
"	5939	F.	42	15-12-938	4-1-939	Abcesso na mão esquerda.
2.a C. h.	3620	M.	53	15-12-938	30-12-938	Apêndice crónica.
3.a C. h.	3627	"	28	15-12-938	31-12-938	Hérnia inguinal à direita.
"	3627	"	28	15-12-938	31-12-938	Varicocele à esquerda.
"	3624	"	37	15-12-938	23-12-938	Fibro-lipomas do pescoço.
"	3626	"	19	15-12-938	20-12-938	Quisto da tiroide.
"	3625	"	5	15-12-938	21-12-938	Quisto seroso supurado da língua.
U. m.	3669	F.	25	6-12-938	9-1-939	Tuberculose renal direita.
"	3770	"	35	15-12-938	22-1-939	Apêndice e anexite crónica direita.
2.a C. m.	3585	"	14	28-11-938	24-12-938	Otite externa poliposa à direita.
"	3778	"	20	15-12-938	28-12-938	Quisto da tiroide.
C. O.	3775	"	22	15-12-938	15-12-938	Regidez das partes moles.
Banco.	5940	"	35	15-12-938	15-12-938	Panarício no indicador direito.
2.a C. h.	3632	M.	18	16-12-938	31-1-939	Apêndice crónica.
U. h.	3485	"	34	2-12-938	3-1-939	Apêndice crónica.
"	3429	"	46	23-11-938	4-1-939	Apêndice crónica.
"	3338	"	28	22-11-938	9-1-939	Úlcera duodenal.
G.	3772	F.	65	15-12-938	2-1-939	Quisto do ovário direito degenerado.
"	3795	"	21	17-12-938	21-12-938	Metrite hiperplásica.
3.a C. m.	3686	"	17	7-12-938	5-1-939	Osteíte necrosante do 1.º dedo do pé direito.
"	3688	"	18	24-11-938	13-1-939	Osteíte de tærço inferior do peróneo esquerdo.
"	3685	"	10	15-10-938	20-4-939	Osteomielite do fémur esquerdo.
"	3577	"	10	25-11-938	16-4-939	Osteomielite do fémur esquerdo.
"	3412	"	34	14-11-938	27-12-938	Apêndice crónica.
Banco.	5972	M.	15 meses	17-12-938	31-12-938	Abcesso na região retro-auricular esquerda.
C. O.	3797	F.	23	18-12-938	28-12-938	Abôrto complicado de retenção.
3.a C. h.	3471	M.	37	30-11-938	5-1-939	Apêndice crónica.
"	3591	"	31	13-12-938	4-1-939	Apêndice crónica.
"	3639	"	43	16-12-938	2-1-939	Úlcera da perna esquerda.
"	3636	"	43	16-12-938	2-1-939	Hérnia inguinal à direita.
"	3684	"	53	20-10-938	2-1-939	Gangrena seca do pé esquerdo.
2.a C. m.	3777	F.	11	16-12-938	20-12-938	Hipertrofia das amígdalas.
"	3725	"	20	10-12-938	2-1-939	Apêndice crónica.
"	3724	"	37	12-12-938	2-1-939	Anexite crónica à esquerda.
"	3682	"	41	7-12-938	1-1-939	Mioma do útero.
"	3724	"	37	12-12-938	2-1-939	Apêndice crónica.
C. O.	3503	"	32	19-12-938	28-12-938	Cabeça única retida no útero.
Q. 1.	2410	M.	77	20-8-938	7-1-939	Doença do colo vesical.
"	3191	"	70	3-11-938	14-1-939	Doença do colo vesical.
"	3684	"	21	19-12-938	7-1-939	Apêndice.
L. h.	3505	"	20	3-12-938	23-2-939	Mastoidite supurada à esquerda com osteíte.
"	3672	"	38	20-12-938	16-1-939	Fractura do crânio com abcesso retro-auricular.
2.a C. h.	3663	"	43	19-12-938	5-1-939	Fractura do crânio.
"	3661	"	46	20-12-938	4-1-939	Hérnia da linha branca.
3.a C. h.	3579	"	24	20-12-938	22-12-938	Fractura exposta do frontal.
Oft.	3388	"	50	21-11-938	10-1-939	Catarata senil.
3.a C. h.	3654	"	22	19-12-938	31-12-938	Hérnia inguinal à direita.
"	3667	"	58	20-12-938	31-12-938	Osteo-artrite do tarso esquerdo.
Oft.	3594	F.	53	28-11-938	5-1-939	Catarata senil.
"	3450	"	38	26-11-938	8-1-939	Pterigion.
2.a C. m.	3736	"	27	18-12-938	8-1-939	Úlcera duodenal.
"	3736	"	27	18-12-938	8-1-939	Hérnia epigástrica.
3.a C. m.	3806	"	12	19-12-938	24-12-938	Quisto congénito do pescoço (tiroideo).
C. O.	3828	"	31	21-12-938	11-1-939	Edema do colo e sofrimento fetal.
3.a C. h.	3680	M.	45	21-12-938	3-1-939	Hérnia inguinal à direita.
"	3680	"	45	21-12-938	3-1-939	Hérnia inguinal à esquerda.
"	3681	"	24	21-12-938	25-1-939	Osteíte do 1.º metacárpico da mão direita.

N.º	Método e processo	Anestesia	Data	Resultado				Operador
				Curado	Melhorado	Mesmo estado	Falecido	
34451	Incisão	Kéléne.	15-12-938	-	1	-	-	Ass. Nunes da Costa.
34452	Incisão	"	15-12-938	-	1	-	-	"
34453	Apendicectomia	Stovafna.	16-12-938	1	-	-	-	Prof. Bissaia Barreto.
34454	Cura radical	Clorofórmio.	16-12-938	1	-	-	-	Ass. Nunes da Costa.
34455	Ressecção das veias do cordão	"	16-12-938	1	-	-	-	"
34456	Extracção dos dois fibro-lipomas	"	16-12-938	1	-	-	-	"
34457	Extracção	"	16-12-938	1	-	-	-	"
34458	Extirpação	"	16-12-938	1	-	-	-	"
34459	Nefrectomia lombar	Balsofórmio.	16-12-938	1	-	-	-	Prof. Angelo da Fonseca.
34460	Apendicectomia e anexectomia direita	Raquistovaina.	16-12-938	1	-	-	-	"
34461	Curetagem	Kéléne.	16-12-938	1	-	-	-	Prof. Bissaia Barreto.
34462	Extirpação	Novocaina-local.	16-12-938	1	-	-	-	"
34463	Episiotomia bilateral seguida de episiorrafia	"	16-12-938	1	-	-	-	Int. Lavinia.
34464	Incisão	Kéléne.	16-12-938	1	-	-	-	Ass. Nunes da Costa.
34465	Apendicectomia	Stovafna.	17-12-938	1	-	-	-	Prof. Bissaia Barreto.
34466	Apendicectomia	"	17-12-938	1	-	-	-	Prof. Angelo da Fonseca.
34467	Apendicectomia	"	17-12-938	1	-	-	-	"
34468	Gastro-enterostomia posterior, seguida da laquiação do píloro (Von Hacker)	Percaína.	17-12-938	1	-	-	-	"
34469	Histerectomia sub-total com ablação do tumor do ovário esquerdo	Balsofórmio.	17-12-938	1	-	-	-	Ass. Luiz Raposo.
34470	Curetagem uterina	Eumarcon.	17-12-938	1	-	-	-	"
34471	Sequestrectomia e drenagem	Kéléne.	17-12-938	1	-	-	-	Ass. Tristão.
34472	Ressecção do peróneo	"	17-12-938	1	-	-	-	"
34473	Trepanação e drenagem	"	17-12-938	1	-	-	-	"
34474	Ressecção da diafise femural	"	17-12-938	-	1	-	-	"
34475	Apendicectomia	Raquistovaina.	17-12-9. 8	1	-	-	-	"
34476	Incisão	Kéléne.	17-12-938	-	1	-	-	Ass. Nunes da Costa.
34477	Curetagem uterina	"	18-12-938	1	-	-	-	Int. Lavinia.
34478	Apendicectomia	Stovafna.	19-12-938	1	-	-	-	Prof. Angelo da Fonseca.
34479	Apendicectomia	"	19-12-938	1	-	-	-	"
34480	Safenectomia	Kéléne.	19-12-938	1	-	-	-	Ass. Nunes da Costa
34481	Cura radical	"	19-12-938	1	-	-	-	"
34482	Amputação da perna esquerda pelo terço médio	"	19-12-938	1	-	-	-	"
34483	Amigdalectomia	"	19-12-938	1	-	-	-	Prof. Bissaia Barreto.
34484	Apendicectomia	Stovafna.	19-12-938	1	-	-	-	"
34485	Ablação dos anexos esquerdos	"	19-12-938	1	-	-	-	"
34486	Histerectomia sub-total	"	19-12-938	1	-	-	-	"
34487	Apendicectomia	"	19-12-938	1	-	-	-	"
34488	Cranioelocia	Clorofórmio.	19-12-938	-	-	-	1	Ass. Pedro dos Santos.
34489	Diatermo-coagulação do colo vesical	Novocaina.	20-12-938	1	-	-	-	Prof. Angelo da Fonseca.
34490	Diatermo-coagulação do colo vesical	"	20-12-938	1	-	-	-	"
34491	-	Stovafna.	20-12-938	1	-	-	-	Prof. Bissaia Barreto.
34492	Curetagem	Clorofórmio.	20-12-938	1	-	-	-	"
34493	Esquirolectomia	"	20-12-938	1	-	-	-	"
34494	Esquirolectomia	"	20-12-938	1	-	-	-	"
34495	Cura radical	"	20-12-938	1	-	-	-	"
34496	Trepanação	"	20-12-938	-	-	-	1	Ass. Nunes da Costa.
34497	Extracção total com pinça de Aringa	Novocaina.	21-12-938	1	-	-	-	Ass. Cunha Vaz.
34498	Cura radical	Cloreto de étilo.	21-12-938	1	-	-	-	Ass. Nunes da Costa.
34499	Curetagem	"	21-12-938	1	-	-	-	"
34500	Extracção total com pinça de Aringa	Novocaina.	21-12-938	1	-	-	-	Ass. Cunha Vaz.
34501	Extirpação	"	21-12-938	1	-	-	-	"
34502	Gastrectomia	Stovafna.	21-12-938	1	-	-	-	Prof. Bissaia Barreto.
34503	Cura radical	"	21-12-938	1	-	-	-	"
34504	Excêse e sutura	Clorofórmio.	21-12-938	1	-	-	-	Ass. Tristão.
34505	Incisões do colo, e forceps com episiotomia bilateral	Balsofórmio.	21-12-9'8	1	-	-	-	Prof. Novais e Sousa.
34506	Cura radical	Cloreto de étilo.	22-12-938	1	-	-	-	Ass. Nunes da Costa.
34507	Cura radical	"	22-12-938	1	-	-	-	"
34508	Curetagem	"	22-12-938	1	-	-	-	"

Clinica	N.º	Sexo	Idade	Entrada	Saída (alta ou morte)	Diagnóstico
O. T. H.	2697	M.	45	8-9-938	15-2-939	Osteíte fistulizada da tíbia esquerda por fractura exposta.
"	1896	"	20	6-7-938	1-3-939	Osteíte fistulizada do fémur direito consecutivo a uma fractura exposta.
C. O.	3835	F.	82	22-12-938	5-1-939	Paragem do trabalho de parto.
"	3837	"	28	22-12-938	21-1-939	Falta de progressão da cabeça fetal.
2.a C. h.	3600	M.	27	14-12-938	14-1-939	Hérnia epigástrica.
"	3662	"	13	20-12-938	31-12-938	Apendicite crónica.
3.a C. h.	3709	"	9	22-12-938	7-1-939	Osteomielite aguda da tíbia esquerda.
3.a C. m.	3704	F.	35	9-12-938	21-1-939	Apendicite crónica.
"	3702	"	35	9-12-938	24-1-939	Piosalpinge direita com aderências multiplas.
Banco.	6050	M.	48	23-12-938	2-1-939	Quisto sebáceo na palpebra superior direita.
C. O.	3826	F.	36	21-12-938	18-1-939	Paragem do trabalho de parto e sofrimento fetal.
G.	3842	"	31	23-12-938	6-1-939	Metrite hiperplásica.
3.a C. m.	3685	"	44	7-12-938	26-1-939	Quisto do ovário esquerdo com pedículo torcido, quisto do ovário direito, peritonite adesiva.
"	3805	"	18	17-12-938	12-2-939	Osteo-sarcoma do braço esquerdo.
3.a C. h.	3723	M.	15	25-12-938	9-1-939	Ferida contusa por arma de fogo ao nível do terço inferior da coxa esquerda.
3.a C. m.	3815	F.	27	19-12-938	14-1-939	Quisto do ramo ascendente do maxilar inferior de origem dentária.
"	3750	"	29	14-12-938	17-1-939	Varizes da safena esquerda.
"	3750	"	29	14-12-938	17-1-939	Úlcera varicosa da perna direita.
Banco.	5941	"	6	15-12-938	6-2-939	Adenite sub-maxilar à esquerda.
U. h.	3659	M.	18	19-12-938	11-1-939	Apendicite crónica.
2.a C. h.	3678	"	27	21-12-938	9-1-939	Úlcera duodenal.
"	3715	"	53	23-12-938	13-1-939	Fleimão da mão direita.
"	3648	"	47	17-12-938	9-1-939	Úlcera da pequena curvatura do estômago degenerada.
3.a C. m.	3593	F.	43	26-12-938	5-1-939	Ferida perfurante por arma caçadeira na região sagrada.
"	3579	"	13	26-11-938	29-3-939	Cicatriz viciosa por queimadura da axila direita.
3.a C. h.	3495	M.	16	2-9-938	-	Fístula estercoreal.
"	3726	"	40	26-12-938	9-1-939	Quistos sinoviais da cavidade poplíteia e da região supra-rotuliana e da face dorsal do pé esquerdo.
"	3725	"	22	26-12-938	9-1-939	Hérnia inguinal à direita.
O. m.	3771	F.	68	15-12-938	7-2-939	Catarata senil.
"	3753	"	28	14-12-938	5-1-939	Daericoistite crónica.
2.a C. m.	3709	"	4	13-12-938	12-1-939	Hérnia inguinal à direita.
"	3822	"	47	21-12-938	12-1-939	Quisto do ovário direito com torção do pedículo.
"	3831	"	56	26-12-938	11-1-939	Varizes no membro inferior direito.
"	3861	"	55	26-12-938	11-1-939	Varizes no membro inferior esquerdo.
"	3793	"	34	17-12-938	12-1-939	Estenose pilórica cicatricial.
"	3814	"	21	19-12-938	20-1-939	Apendicite crónica.
Q. P. M.	3877	"	23	27-12-938	3-2-939	Pleurisia sisural à esquerda.
C. O.	3896	"	22	27-12-938	8-1-939	Sufrimento fetal.
2.a C. h.	3513	M.	35	6-12-938	21-1-939	Condilomas da bolsa escrotal.
"	3513	"	35	6-12-938	11-1-939	Ectopia testicular à esquerda.
"	3513	"	35	6-12-938	11-1-939	Hérnia inguinal à esquerda.
"	3746	"	30	28-12-938	11-1-939	Hérnia inguino-escrotal à direita.
"	3703	"	51	22-12-938	13-1-939	Úlcera duodenal.
"	3911	"	23	4-11-938	3-2-939	Fleimão do pescoço.
3.a C. h.	3637	"	60	16-12-938	11-1-939	Hematocelo à direita.
"	3637	"	60	16-12-938	11-1-939	Úlceras varicosas à esquerda.
"	3637	"	60	16-12-938	11-1-939	Úlceras varicosas à direita.
"	3763	"	39	29-12-938	7-1-939	Fractura exposta do frontal.
"	3755	"	22	28-12-938	7-1-939	Fractura do frontal.
"	3735	"	31	27-12-938	10-1-939	Úlcera varicosa à direita.
"	3735	"	31	27-12-938	10-1-939	Varizes à esquerda.
C. O.	3874	F.	34	28-12-938	29-12-938	Apresentação pélvica incompleta modo nádegas.
"	3838	"	23	29-12-938	7-1-939	Abórto complicado de retenção.
"	3897	"	28	29-12-938	7-1-939	Abórto complicado de retenção.
"	3867	"	43	27-12-938	7-1-939	Abórto complicado de retenção.
"	3876	"	52	28-12-938	4-1-939	Abórto complicado de retenção.
Banco.	6139	"	9 meses	29-12-938	16-1-939	Abcesso nas nádegas.
3.a C. h.	3590	M.	50	13-12-938	14-1-939	Hérnia inguinal à esquerda.

N.º	Método e processo	Anestesia	Data	Resultado				Operador
				Curado	Melhorado	Mesmo estado	Falecido	
34509	Trepanação, sequestrectomia.	Balsofórmio.	22-12-938	1	-	-	-	Ass. João Alarcão.
34510	Trepanação, sequestrectomia.	"	22-12-938	1	-	-	-	"
34511	Forceps com episiotomia bilateral	Clorofórmio.	22-12-938	1	-	-	-	Ass. Pedro dos Santos.
34512	Forceps com episiotomia unilateral	"	22-12-938	1	-	-	-	Ass. Albertino.
34513	Cura radical	"	23-12-938	-	1	-	-	Prof. Bissaia Barreto.
34514	Apendicectomia	"	23-12-938	1	-	-	-	"
34516	Trepanação	Cloro de étilo.	23-12-938	1	-	-	-	Ass. Nunes da Costa.
34516	Apendicectomia	Percaína.	23-12-938	1	-	-	-	Prof. Angelo da Fonseca.
34517	Histerectomia total	"	23-12-938	1	-	-	-	"
34518	Extirpação	Novocaina.	23-12-938	1	-	-	-	Ass. Nunes da Costa.
34519	Forceps com episiotomia bilateral	Raquistovaina.	24-12-938	1	-	-	-	Ass. Pedro dos Santos.
34520	Curetagem uterina	Eunarcón.	24-12-938	1	-	-	-	Ass. Matos Beja.
34521	Histerectomia total	Percaína.	24-12-938	1	-	-	-	Prof. Angelo da Fonseca.
34522	Desarticulação escapulo-humeral esquerda	Clorofórmio.	24-12-938	1	-	-	-	"
34523	Limpeza do trajecto. Sutura, drenagem.	Cloro de étilo.	26-12-938	1	-	-	-	Ass. Nunes da Costa.
34524	Exérese e drenagem.	Clorofórmio.	26-12-938	1	-	-	-	Ass. Tristão
34525	Safenectomia.	Kéléne.	26-12-938	1	-	-	-	"
34526	Safenectomia	"	26-12-938	1	-	-	-	"
34527	Incisão	"	26-12-938	-	1	-	-	Ass. Nunes da Costa.
34528	Apendicectomia	Raquistovaina.	27-12-938	1	-	-	-	Prof. Angelo da Fonseca.
34529	Gastro-enterostomia com laqueação do pilóro	"	27-12-938	1	-	-	-	Prof. Bissaia Barreto.
34530	Incisão e drenagem	Cloro de étilo.	27-12-938	1	-	-	-	"
34531	Gastro-enterostomia (Von Hacker)	Raquistovaina.	27-12-938	1	-	-	-	"
34532	Desbridamento e drenagem	Kéléne.	27-12-938	-	-	1	-	Ass. Tristão.
34533	Exérese do tecido fibroso e plastia (1.º tempo)	Clorofórmio.	27-12-938	1	-	-	-	Prof. Angelo da Fonseca.
34534	Enterorrafia.	Cloro de étilo.	28-12-938	-	-	-	-	"
34535	Ablação	"	28-12-938	1	-	-	-	Ass. Nunes da Costa.
34536	Cura radical.	"	28-12-938	1	-	-	-	"
34537	Extracção total com pinça e iridectomia.	Novocaina.	28-12-938	1	-	-	-	Ass. Cunha Vaz.
34538	Extirpação do sacco	"	28-12-938	1	-	-	-	"
34539	Cura radical.	Kéléne	28-12-938	1	-	-	-	Prof. Bissaia Barreto.
34540	-	Stovaina.	28-12-938	1	-	-	-	"
34541	Safenectomia interna.	Kéléne.	28-12-938	1	-	-	-	"
34542	Safenectomia interna.	"	28-12-938	1	-	-	-	"
34543	Gastro-enterostomia (Von Hacker)	Stovaina.	28-12-938	1	-	-	-	"
34544	Apendicectomia	"	28-12-938	1	-	-	-	"
34545	Pleurotomia costal	Kéléne.	28-12-938	1	-	-	-	"
34546	Forceps com episiotomia bilateral	Clorofórmio.	28-12-938	1	-	-	-	Ass. Pedro dos Santos.
34547	Exérese parcial do escrôto	Cloro de étilo.	29-12-938	1	-	-	-	Prof. Bissaia Barreto.
34548	Orquidopexia	"	29-12-938	1	-	-	-	"
34549	Cura radical.	"	29-12-938	1	-	-	-	"
34550	Cura radical.	"	29-12-938	1	-	-	-	"
34551	Gastro-enterostomia e laqueação do pilóro	Raquistovaina.	29-12-938	-	-	-	1	"
34552	Incisão, desbridamento	Cloro de étilo.	29-12-938	1	-	-	-	"
34553	Esvaziamento; Inversão da vaginal	"	29-12-938	1	-	-	-	Ass. Nunes da Costa.
34554	Safenectomia.	"	29-12-938	1	-	-	-	"
34555	Safenectomia	"	29-12-938	1	-	-	-	"
34556	Trepanação	Clorofórmio.	29-12-938	1	-	-	-	"
34557	Trepanação	"	29-12-938	1	-	-	-	"
34558	Safenectomia	Cloro de étilo.	29-12-938	1	-	-	-	"
34559	Safenectomia	"	29-12-938	1	-	-	-	"
34560	Manobra de Madon, seguida de grande extracção pélvica	-	29-12-938	-	-	-	1	Ass. Pedro dos Santos.
34561	Curetagem uterina	-	29-12-938	1	-	-	-	Ass. Albertino.
34562	Curetagem uterina	-	29-12-938	1	-	-	-	"
34563	Curetagem uterina	-	29-12-938	1	-	-	-	"
34564	Curetagem uterina	-	29-12-938	1	-	-	-	"
34565	Incisão	Kéléne.	29-12-938	-	1	-	-	Ass. Nunes da Costa.
34566	Cura radical.	Cloro de étilo.	30-12-938	1	-	-	-	"

Clínica.	N.º	Sexo	Idade	Entrada	Saida (alta ou morte)	Diagnóstico
3.a C. h.	3580	M.	50	13-12-938	14-1-939	Hérnia inguinal à direita.
"	3727	"	51	25-12-938	14-1-939	Fistula peri-anal.
"	3774	"	36	30-12-938	13-1-939	Fractura do crânio.
C. O.	3902	F.	24	30-12-938	25-1-939	Viciação pélvica.
2.a C. m.	3887	"	38	28-12-938	11-1-939	Papeira adenomatosa.
"	3845	"	35	23-12-938	13-1-939	Estrangulamento gástrico ao nível da pequena curvatura.
"	3856	"	33	28-12-938	6-1-939	Quisto dentário do maxilar superior.
3.a C. m.	9	M.	9 meses	30-12-938	1-1-939	Corpo estranho na trachea.
Banco.	6107	F.	48	28-12-938	24-1-939	Lipoma da parede do hemitorax esquerdo.
"	6109	M.	1	28-12-938	13-1-939	Fleimão do antebraço direito.
"	6156	F.	6	30-12-938	17-2-939	Abcesso na coxa esquerda.
2.a C. h.	3748	M.	7	29-12-938	10-1-939	Apendicite crónica.
U. h.	3741	"	28	27-12-938	28-1-939	Apendicite crónica.
"	3643	"	29	17-12-938	16-1-939	Apendicite crónica.
3.a C. m.	3864	F.	24	26-12-938	25-1-939	Quisto dermóide da região sacro-coccígea, fistulizada.
"	3833	"	18	21-12-938	5-1-939	Fleimão da região poplíteia esquerda.
"	3011	"	15	11-10-938	25-1-939	Osteíte do calcâneo esquerdo.
C. O.	7	"	19	31-12-938	16-1-939	Eclampsia.

Operação							
N.º	Método e processo	Anestesia	Data	Resultado			Operador
				Curado	Melhorado	Mesmo estado	
34567	Cura radical	Cloro de étilo.	30-12-938	1	-	-	Ass. Nunes da Costa.
34568	Ablação do tracto	»	30-12-938	1	-	-	»
34569	Trepanação	Clorofórmio.	30-12-938	1	-	-	»
34570	Cesariana conservadora do segmento inferior	Balsofórmio.	30-12-938	1	-	-	Prof. Novais e Sousa.
34571	Entucleação	Novocafna.	30-12-938	1	-	-	Prof. Bissaia Barreto.
34572	Laparotomia exploradora	Stovafna.	30-12-938	-	1	-	»
34573	Avulsão dos dois dentes e extirpação da membrana quística	Clorofórmio.	30-12-938	1	-	-	»
34574	Traqueotomia	-	30-12-938	-	-	1	Ass. Nunes da Costa.
34575	Ablação	Novocafna.	30-12-938	1	-	-	»
34576	Incisão e drenagem	Kéléne.	30-12-938	1	-	-	»
34577	Incisão e drenagem	»	30-12-938	-	1	-	»
34578	Apendicectomia	Clorofórmio.	31-12-938	1	-	-	Prof. Bissaia Barreto
34579	Apendicectomia	Raquistovafna.	31-12-938	-	1	-	Prof. Angelo da Fonseca.
34580	Apendicectomia	»	31-12-938	1	-	-	»
34581	Exérese	Kéléne.	31-12-938	1	-	-	Ass. Tristão.
34582	Incisão e drenagem	»	31-12-938	1	-	-	»
34583	Sequestrectomia e drenagem	»	31-12-938	1	-	-	»
34584	Cesariana conservadora do corpo	Balsofórmio.	31-12-938	1	-	-	Prof. Novais e Sousa.

Opérateur	Quantités		Date	Années	Méthodes	Méthodes à l'échelle
	Produits	Matériaux				
1001			1900			
1002			1901			
1003			1902			
1004			1903			
1005			1904			
1006			1905			
1007			1906			
1008			1907			
1009			1908			
1010			1909			
1011			1910			
1012			1911			
1013			1912			
1014			1913			
1015			1914			
1016			1915			
1017			1916			
1018			1917			
1019			1918			
1020			1919			
1021			1920			

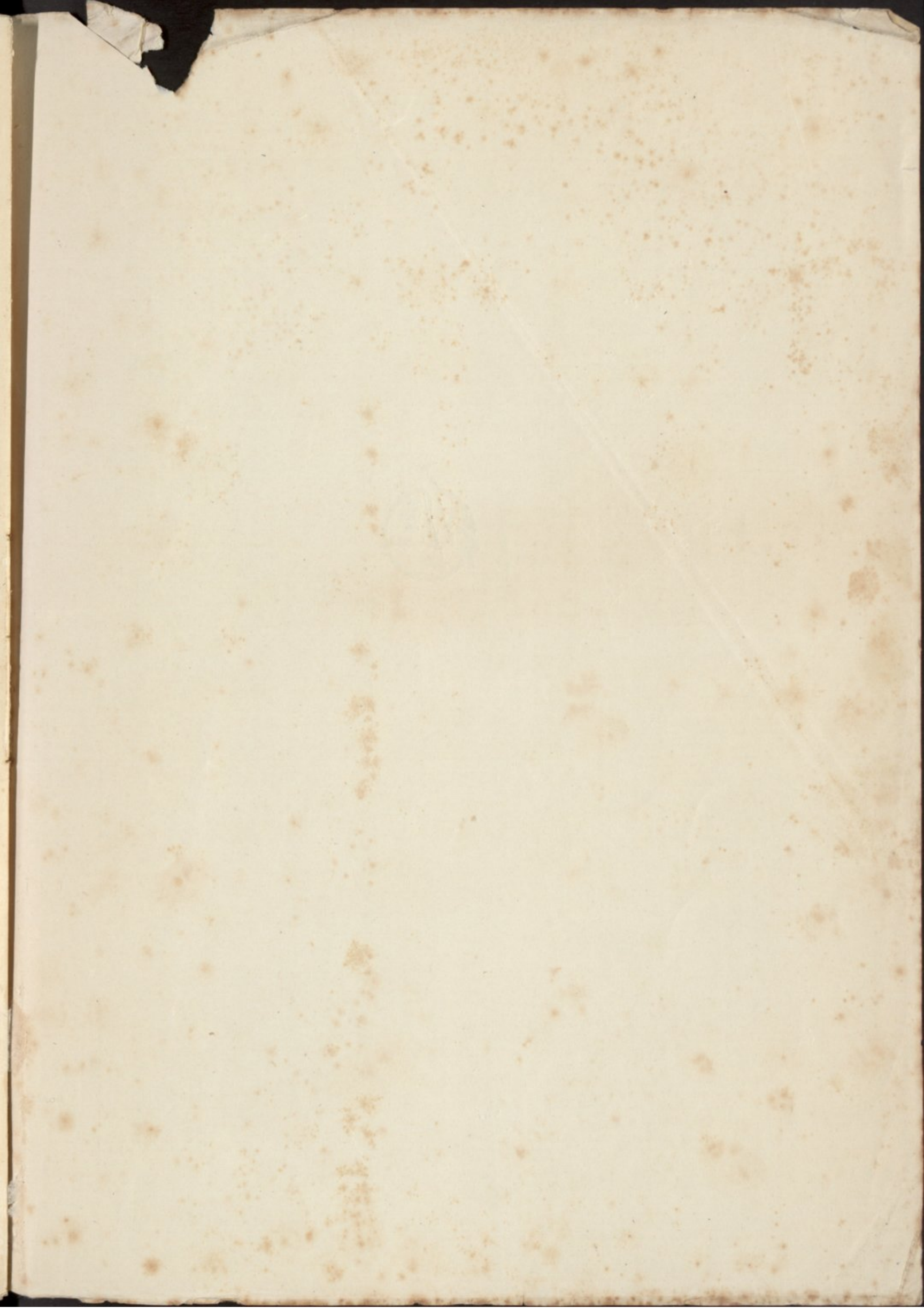



Coimbra Editora Limitada