

OBSERVAÇÕES
METEOROLOGICAS E MAGNETICAS

FEITAS NO
OBSERVATORIO METEOROLOGICO DE COIMBRA
NO ANNO DE
1904

VOLUME XLIII

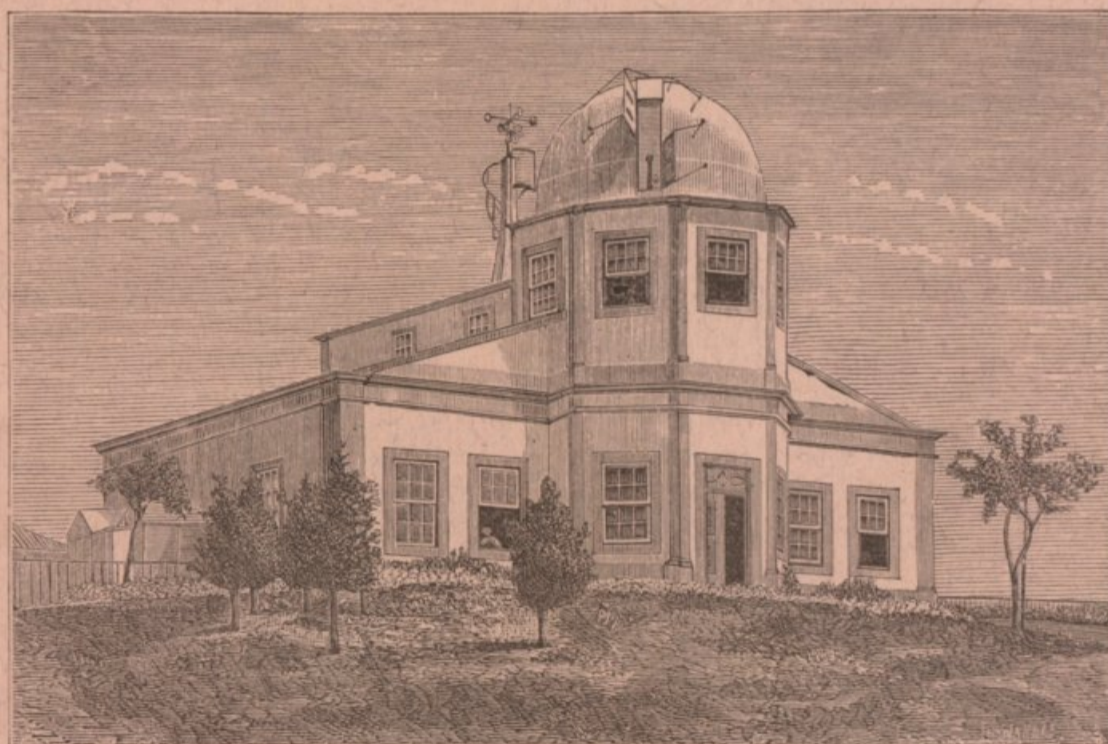

COIMBRA
IMPRESA DA UNIVERSIDADE
1908

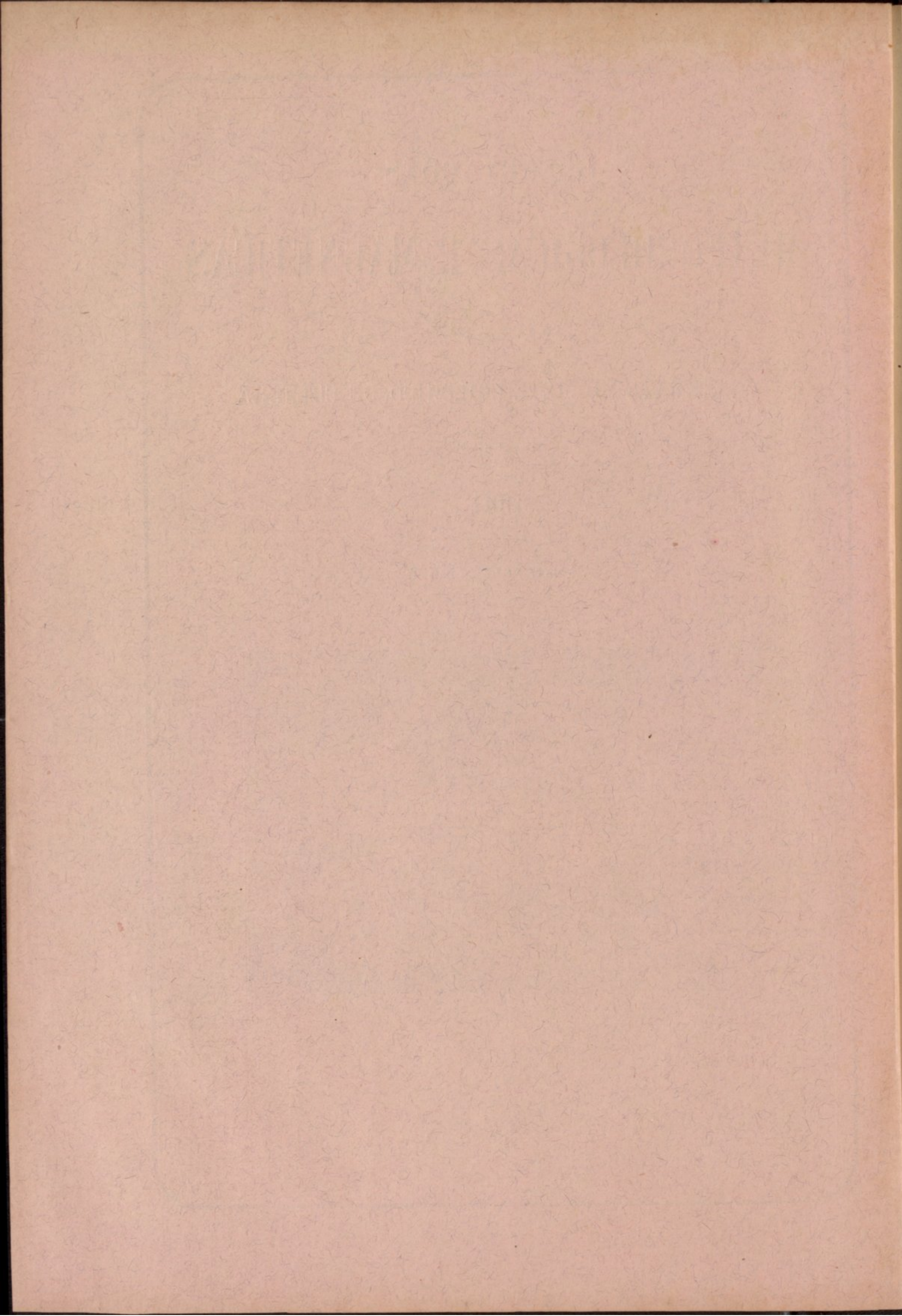

DISCUSSION

METEOROLOGICAL & MAGNETIC

DISCUSSION

DISCUSSION

DISCUSSION

DISCUSSION

DISCUSSION

DISCUSSION

DISCUSSION

DISCUSSION

DISCUSSION

DISCUSSION

DISCUSSION

DISCUSSION

DISCUSSION

DISCUSSION

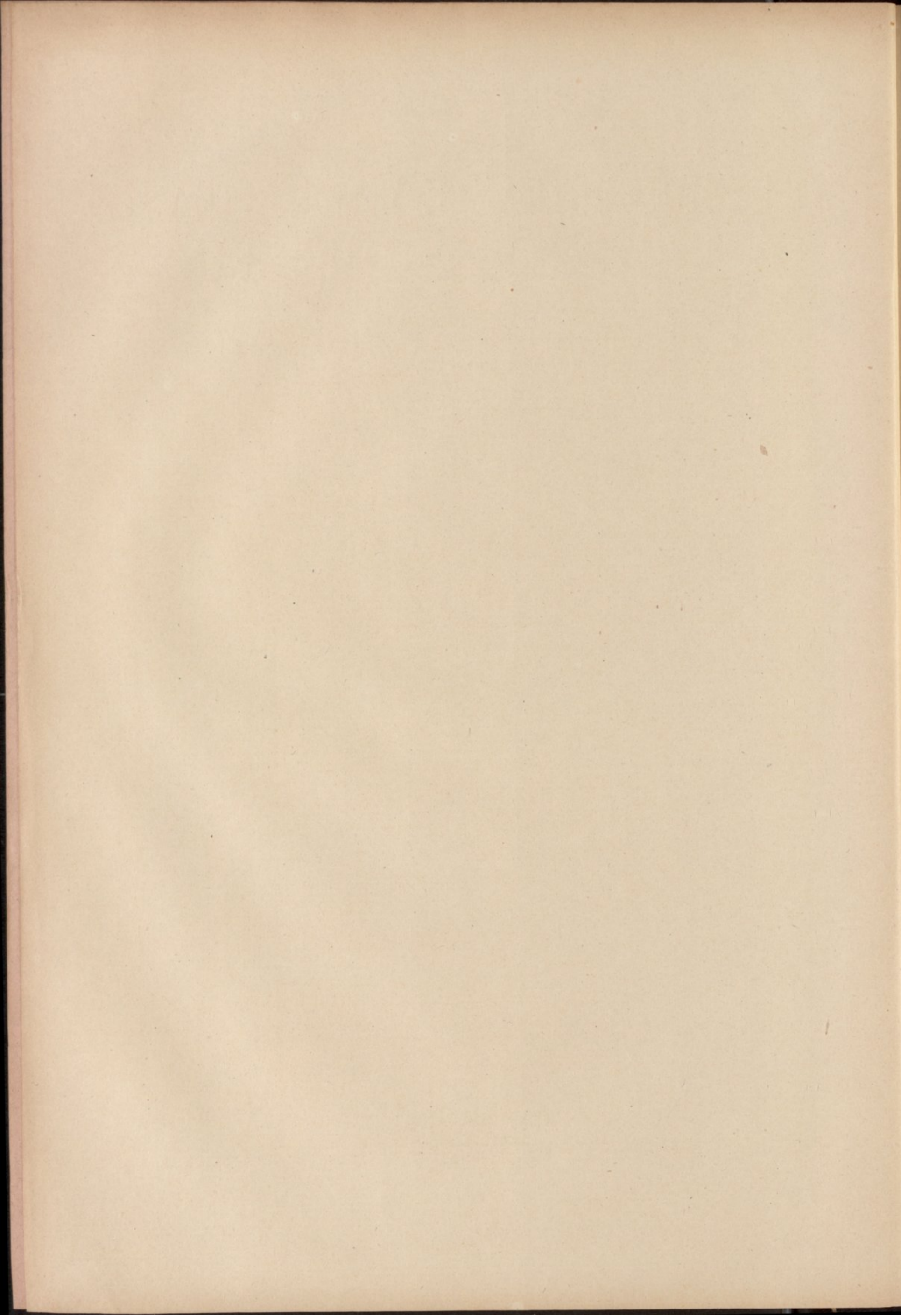

OBSERVAÇÕES
METEOROLOGICAS E MAGNETICAS

FEITAS NO
OBSERVATORIO METEOROLOGICO DE COIMBRA

NO ANNO DE

1904

VOLUME XLIII

(Publicação official)

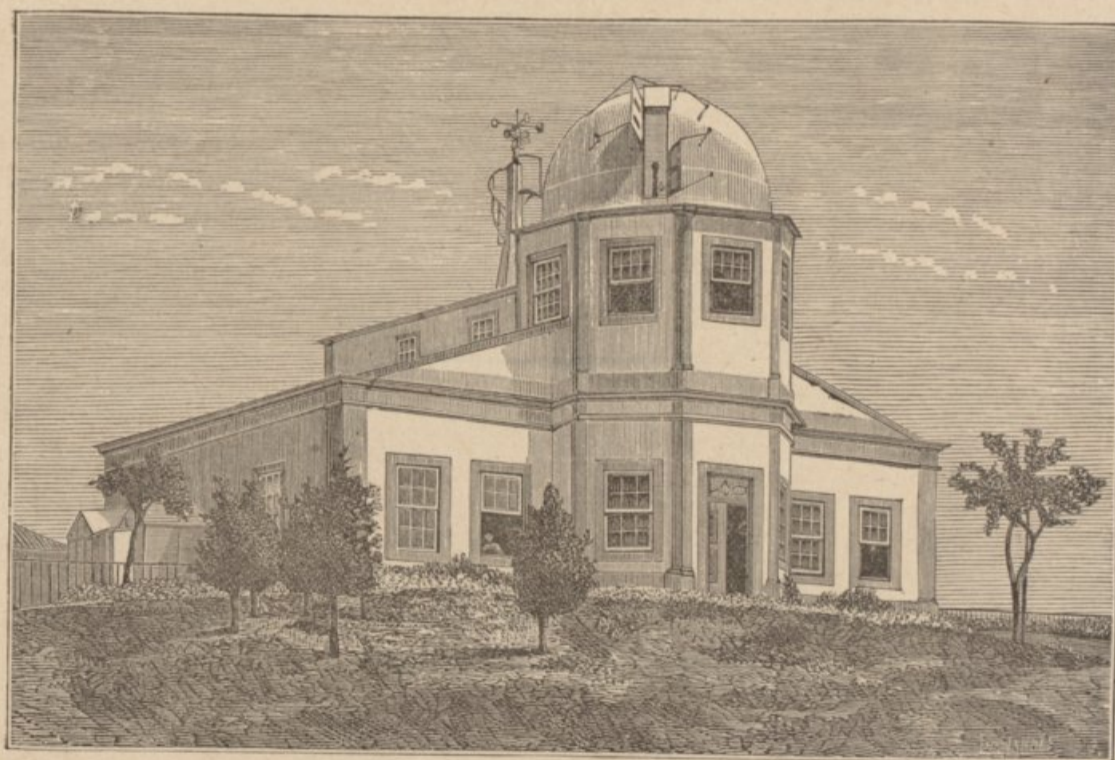

COIMBRA
IMPRESA DA UNIVERSIDADE
1908

OBSEKVAJONS

METEOROLOGICAS E MAGNETICAS

OBSEKVAJON METEOROLOGICA DE COLOMBIA

NOVAZO DE

1904

7087 MET. 21.11



IMPRESA DE LA BIBLIOTECA

INDICE

	Pag.		Pag.
OBSERVAÇÕES METEOROLOGICAS DE 1904:		OBSERVAÇÕES MAGNETICAS DE 1904:	
Janeiro.....	2	Declinação.....	139
Fevereiro.....	12	Inclinação.....	143
Março.....	22	Força.....	144
Abril.....	32	Resumo do anno.....	146
Maió.....	42		
Junho.....	52		
Julho.....	62		
Agosto.....	72		
Setembro.....	82	ESTABELECIMENTOS E PESSOAS QUE RECEBEM AS PUBLICAÇÕES DO	
Outubro.....	92	OBSERVATORIO.....	147
Novembro.....	102		
Dezembro.....	112		
Resumo annual.....	123	PUBLICAÇÕES OFFERECIDAS À BIBLIOTHECA DO OBSERVATORIO.....	150

INDICE

Faint, illegible text, likely representing an index or table of contents. The text is mirrored and appears to be bleed-through from the reverse side of the page.

ADVERTENCIA

Posição do Observatorio. — Está situado fóra da cidade, no alto da *Cumeada*, distante 1000 metros a E. do Paço das Escolas, e 1500 ao N. do rio Mondego. A mais curta distancia ao mar é de 38500 metros aproximadamente.

Coordenadas geographicas:

Longitude a W. de Greenwich..... 33^m 41',5
 (= 8° 25',4)
 Latitude N. 40° 12' 25''
 Altitude sobre o nivel medio do Oceano.. 140 metros.

Tempo. — As observações são referidas ao *tempo medio local*, contado civilmente, da meia-noite ao meio-dia (*ante meridiem*), e do meio-dia á meia-noite (*post meridiem*).

O tempo é determinado, com aproximação até decimas de segundo, pelas passagens meridianas das estrellas, que se observam regularmente de 10 em 10 dias (se o estado do céu o permite) com um instrumento portatil de Repsold & Söhne e um chronometro sideral de Negus, cujo andamento é muito regular e sensivelmente constante no intervallo de duas observações. Todos os dias, á 1^h da tarde, se comparam com este chronometro os outros relógios de precisão, que possui o Observatorio, e se determina o estado de cada um d'elles áquella hora, applicando-se-lhes as devidas correções.

As horas ordinarias de observação directa são: 9 da manhã, meio-dia, 3 e 6 da tarde, 9 da noite. Combinando os dados da observação directa com as indicações das curvas produzidas nos instrumentos registradores, calculam-se os valores correspondentes a cada hora do dia e da noite.

Para reduzir o tempo de Coimbra (Observatorio Meteorologico) ao das localidades abaixo designadas, com aproximação de $\pm 3^s$, tem que applicar-se-lhe as seguintes correções:

Lisbôa (Tapada).....	- 0	3,1	America intercolonial	- 3	26,3
Madrid (Observatorio).	+ 0	18,9	» oriental	- 4	26,3
Greenwich.....	+ 0	33,7	» central	- 5	26,3
Paris.....	+ 0	43,0	» Montanhas..	- 6	26,3
			» Pacifico....	- 7	26,3
			Australia occidental..	+ 8	33,7
Europa Central.....	+ 1	33,7	» meridional.	+ 10	3,7
Europa oriental.....	+ 2	33,7	Victoria, Nova Galles,		
Africa do Sul, Natal,			Queensland, Tasma-		
Cabo.....	+ 2	33,7	nia.....	+ 10	33,7
Japão.....	+ 9	33,7	Nova Zelandia.....	+ 12	3,7

Pressão atmospherica. — O instrumento empregado na observação directa é um barometro do typo Fortin, construido por Casella (N.º C 688). O tubo tem 10 millimetros de diametro interior, e o nonio dá 0^{mm},10. Foi comparado com o padrão de Kew, a respeito do qual tem o erro constante de + 0^{mm},10,

incluindo o effeito da capillaridade. As alturas barometricas observadas são correctas d'este erro, e reduzidas pelas taboas de Haeghens á temperatura de 0º C.

Altitude da tina do barometro..... 140^m,96.

A partir do anno de 1901 (inclusive) as alturas barometricas inscriptas nos quadros mensaes e nos do resumo annual foram reduzidas á *gravidade normal*, isto é, ao valor de *g* na latitude de 45º e ao nivel do mar, applicando-se-lhes a correção de

- 0,33..... de 710 a 720^{mm}
 - 0,34..... de 730 a 750
 - 0,35..... de 760 a 770.

O registrador da pressão (baro-psychographo) é um apparelho photographico, que registra ao mesmo tempo as variações da temperatura e da humidade. Empregam-se tambem, como instrumentos subsidiarios, um barographo de Rédier e trez registradores de Richard, um para a pressão e dois para as temperaturas (thermometro secco e molhado).

As medias são deduzidas de 24 valores horarios, conforme se vê do resumo annual. Nos resumos mensaes supprimiram-se os valores das horas *pares*, comquanto se hajam incluido no calculo das medias, para não avolumar demasiadamente esta publicação. A maxima e a minima absolutas são tiradas das curvas do barographo.

Temperatura. Humidade. — Estes dois elementos são fornecidos pelas indicações do psychometro combinadas com as do registrador correspondente. Os thermometros estão collocados fóra do edificio, ao N. e á sombra, sob um duplo abrigo de persianas, que permite a livre circulação do ar; afastados 0^m,5 da parede do Observatorio, na altura de 1^m,15 acima do solo, 141^m sobre o nivel do mar.

Dois thermometros de temperaturas limites, collocados no mesmo abrigo e na mesma situação dos precedentes, dão as temperaturas maxima e minima absolutas de cada dia. As medias são deduzidas, como as da pressão, de 24 valores horarios.

A maior parte dos thermometros empregados são de Casella, e a todos elles se applicam as correções precisas para se ajustarem com o padrão de Kew. — A escala adoptada é a centigrada.

A tensão do vapor e a humidade relativa calculam-se pelas taboas de Haeghens, com as indicações dos thermometros, secco e molhado, correspondentes ás 24 horas do dia.

Temperaturas da irradiação. Thermometros na relva. — A temperatura maxima da irradiação solar é dada

por um thermometro registrador, de reservatorio espherico negro encerrado no vacuo, que se expõe ao sol no jardim do Observatorio, sobre uma haste de ferro, que o sustenta isolado na altura de 4^m,20 acima do chão, 142^m,70 sobre o nivel do mar.

A minima da irradiação nocturna é registrada por um thermometro d'alcool, com o reservatorio descoberto e a haste protegida por um tubo de vidro, que se expõe no foco de um espelho parabolico voltado ao zenith, em logar proximo do antecedente, pouco acima do solo.

Um thermometro de maxima e outro de minima, deitados na relva ao pé dos precedentes, aquelle de dia e este de noite, accusam as temperaturas extremas á superficie do terreno cultivado.

Os parenthesis, que encerram algumas das temperaturas observadas no espelho parabolico, indicam que o thermometro exposto foi molhado por chuva, que cahiu de noite.

Vento. — A direcção e a velocidade do vento são determinadas por um anemographo do typo adoptado em Kew, construido e aperfeiçoado por R. W. Munro, de Londres. O molinete e as rodas dos rumos estão expostas ao vento sobre uma pequena torre assente no telhado do Observatorio.

Elevação do molinete acima do solo..... 13^m.
Altitude correspondente..... 153 .

As horas ordinarias a que se lêem os instrumentos, observa-se tambem directamente o rumo e a força do vento, a qual se classifica do modo seguinte:

Numeros	Força do vento	Velocidade
		Kilom. por hora
0	Calma	0, ou < 1
1	Muito fraco	1 a 6
2	Fraco	7 a 12
3	Moderado	13 a 25
4	Fresco	26 a 40
5	Forte	41 a 55
6	Muito forte	56 a 70
7	Violento, furacão	> 70

Os rumos inscriptos no quadro do vento são os predominantes em cada intervallo de 2 horas; as velocidades são expressas em kilometros por hora. Considera-se predominante, n'aquelle intervallo, o rumo que persistiu por mais de 1 hora, ou o que foi precedido e seguido de calma, não obstante durar menos. A inicial V da palavra *variavel* significa que se observaram diferentes rumos, dos quaes nenhum pôde considerar-se predominante; a letra C, abreviatura de *calma*, indica que não houve vento, ou que a velocidade d'elle foi inferior a 1 kilometro.

Em conformidade com o quadro precedente qualificam-se de vento *muito fraco* os dias em que a velocidade media foi de 1 a 6 kilometros; de vento *fraco* aquelles em que a velocidade media passou de 6 e não excedeu a 12; e assim por deante.

Sob a epigraphe *Frequencia do vento* inscrevem-se os numeros de vezes que cada rumo predominou nos intervallos de 2 horas.

Os elementos medios correspondentes a cada rumo são calcu-

lados sómente para os rumos que persistiram mais de 6 horas por dia. A *chuva total*, que cahiu com os diversos rumos, é calculada para todos, ainda que tenham durado menos.

Chuva. Evaporação. — A altura da chuva cahida e da agua evaporada, no intervallo de 24 horas, é medida todos os dias ás 9 da manhã, com aproximação até decimas de millimetro. Os vasos em que se recolhe a chuva, e se mede a evaporação, estão collocados em um terrapleno, distante 25^m a ENE. do edificio principal.

Elevação do udometro acima do solo..... 1^m,30.
Altitude correspondente..... 142,80.

Na mesma posição e altitude está assente um udographo de Casella, que registra continuamente a altura da chuva que cahe a qualquer hora do dia ou da noite.

A quantidade de chuva inscripta no quadro do vento, em seguida aos rumos predominantes, é a registrada pelo udographo no intervallo de meia-noite a meia-noite (0^h a. m. — 12^h p. m.). Differe geralmente da que se mede no udometro, proveniente das 24 horas que precedem as 9 da manhã.

No resumo annual encontra-se a quantidade de chuva registrada em cada mez e em todo o anno, de duas em duas horas, e a *frequencia* ou o numero de vezes que choveu nos mesmos intervallos. A *intensidade* da chuva, por horas ou por mezes, é o quociente da quantidade pela frequencia respectivas a cada periodo.

Nuvens. — A quantidade de nuvens é a porção do céu que ellas encobrem, na occasião em que se fazem as observações, avaliada por estimativa em decimas partes da totalidade: 0 — designa céu claro; 10 — totalmente coberto.

Qualificam-se de *limpos* os dias em que a media das 5 observações trihorarias da quantidade de nuvens é inferior a 4,2; *cobertos* aquelles em que esta media excede 8,7; e de *nuvens* os restantes.

Desde o 1.º de janeiro de 1898 a configuração das nuvens é observada por comparação com as estampas do atlas internacional, publicado, em conformidade com as decisões do *Comité* meteorologico internacional, pelos Srs. H. Hildebrandsson, A. Riggenbach e L. Teisserenc de Bort, membros da commissão das nuvens (Paris, 1896).

A nomenclatura e os symbolos, correspondentes á nova classificação adoptada, são os seguintes:

Ci.....	Cirrus.	Cu.-N.	Cumulo-nimbus.
Ci.-S.....	Cirro-stratus.	S.....	Stratus.
Ci.-Cu....	Cirro-cumulus.	Fr.-Cu.	Fracto-cumulus.
A.-Cu....	Alto-cumulus.	Fr.-N..	Fracto-nimbus.
A.-S.....	Alto-stratus.	Fr.-S..	Fracto-stratus.
S.-Cu....	Strato-cumulus.	S.-cf..	Stratus-cumuliformis.
N.....	Nimbus.	N.-cf..	Nimbus-cumuliformis.
Cu.....	Cumulus.	M.-Cu.	Mammato-cumulus.

As fórmulas designadas por estes diversos symbolos são minuciosamente descriptas na introdução do atlas internacional, e representadas em 14 estampas, de que se compõe o mesmo atlas, comprehendendo 28 figuras caracteristicas, reproducções de photographias e d'algumas pinturas selectas, tiradas do natural por observadores auctorizados.

Brilho do sol. — O tempo, que o sol esteve descoberto em cada hora do dia, é registrado n'um aparelho do systema Jordan, pela impressão da imagem do astro, produzida em camara escura, sobre uma tira de papel sensibilizado com citrato de ferro ammoniacal e prussiato rubro, dissolvidos em agua filtrada na proporção de 20 por cento do primeiro sal e 19 do segundo.

Estado geral do tempo. Phenomenos accidentaes. — As informações do estado geral do tempo, recopiladas na ultima pagina de cada mez, são o transsumpto das notas que os observadores lançam nos diarios, ao lado das observações directas. Das mesmas notas se extrahem os dias do mez (inscriptos por baixo do quadro das nuvens) em que houve nevoeiro, orvalho, geada, saraiva, trovoada, arco-iris e outros phenomenos accidentaes, que são cuidadosamente registrados, a qualquer hora que se observem.

Signaes e abreviaturas. — Empregam-se os seguintes:

† agulhas de gelo.	⊕ barras de neve.
) arco-iris.	● chuva.
☀ aurora boreal.	☁ chuva gelada.
☾ corôa lunar.	▲ saraiva.
☼ corôa solar.	⚡ trovoada.
⊥ geada.	☄ vento forte.
△ granizo.	W. Oeste.
⊙ halo solar.		
☾ halo lunar.		
* neve.	A. M. ante meridiem.
≡ nevoeiro.	P. M. post meridiem.
∞ nevoeiro secco.	M. D. meio-dia.
▷ orvalho.	M. N. meia-noute.
⚡ relampago sem trovão.	C. calma.
		V. variavel.

A intensidade dos phenomenos é representada pelos numeros 0, 1, 2, como expoentes de cada signal. Por exemplo: ●⁰ denota chuva fraca, ●² chuva forte, etc.

Magnetismo terrestre. — Os valores da *declinação*, da *inclinação* e da *força magnetica* são o resultado de observações directas, feitas com o unifilar de Elliott Bro^s. N.º 40, e o inclinometro de J. Dover N.º 31, dos modelos adoptados no Observatorio de Kew. Estes dois instrumentos estão collocados permanentemente sobre pilares de cantaria assentes no solo, n'uma casa isolada e construida sem ferro, á distancia de 41 metros a E. do edificio principal, em terreno destituido de acção magnetica sensivel. Os processos d'observação, salvo ligeiras modificações, são os mesmos que se usam em Kew, descriptos em appendice ao Manual do magnetismo terrestre do General Edw. Sabine.¹⁾

Declinação. — Observa-se duas vezes por dia, ás 8^h da manhã e ás 2 da tarde, comparando a direcção do iman suspenso, nas posições *directa* e *inversa*, com a de uma mira situada no horizonte á distancia de 1000 metros, no azimuth N 103° 49' 48" E. Todas as vezes que as curvas dos magnetographos revelam a existencia de perturbações ás horas a que

se lê a declinação, os valores d'esta, marcados nas tabellas com um asterisco, são excluidos do calculo das medias.

Por commodidade do serviço a observação directa da manhã foi transferida, este anno, para uma hora mais tarde. O valor da declinação correspondente ás 8^h a. m. é deduzido das curvas do declinographo. A observação das 2^h p. m. continúa a fazer-se directamente.

Inclinação. — Observa-se trez vezes por mez, geralmente de 10 em 10 dias, empregando-se duas agulhas em cada observação. Colocado o circulo no meridiano magnetico, com a agulha N.º 1 fazem-se 32 leituras dos arcos indicados pelas duas pontas: 16 antes e 16 depois de invertidos os polos; 8 com o circulo a E. e 8 com o circulo a W.; e em cada uma d'estas posições, 4 com a *face* e 4 com o *dorso* da agulha voltado para o circulo; suspendendo a agulha pelo eixo e deixando-a pousar docemente antes de cada leitura. A media das 32 leituras é o valor da inclinação.

Procede-se do mesmo modo com a agulha N.º 2, e obtem-se semelhantemente outro valor da inclinação, em geral pouco differente do primeiro. A media dos dois é a inclinação correspondente á hora media da observação. Raras vezes a differença dos dois valores chega a 3'; quando isso succede, por effeito das perturbações, despreza-se a observação e repete-se no dia seguinte.

Força. — As observações das *deflexões* e a das *oscillações*, por meio das quaes se obtem o valor absoluto da componente horizontal do campo magnetico terrestre, são feitas ordinariamente nos dias seguintes áquelles em que se observa a inclinação.

Fazem-se duas series de deflexões, uma antes e outra depois das oscillações, collocando o iman deflector ás distancias de 30 e de 40 centimetros, em ambas as series, com o polo N. voltado alternadamente para E. e para W, de um e outro lado do iman suspenso. A media geral das duas series é o valor adoptado do angulo de deflexão correspondente a cada uma das distancias.

O periodo da oscillação é determinado pela observação directa de 36 passagens da divisão media da escala do iman pelo fio vertical do telescopio, tomadas de 5 em 5 oscillações, em trez series: de 0 a 55, de 100 a 155, e de 200 a 255. Os intervallos entre as 12 passagens da segunda serie e as correspondentes da primeira e da terceira dão 24 valores independentes da duração de 100 oscillações, de cuja media se deduz o tempo de uma oscillação.

A componente vertical e a força total deduzem-se da componente horizontal, multiplicando-a respectivamente pela tangente ou pela secante da inclinação, determinada no dia anterior ou no seguinte.

Os valores da força são calculados directamente no systema de unidades C. G. S. (*centimetro, gramma, segundo*). Para reduzil-os a unidades inglezas (*pé, grão e segundo*), multiplicam-se pelo factor $21,688 = \sqrt{\frac{\alpha}{\beta}}$, sendo $\alpha = 30,479449$ o comprimento do pé em centimetros, e $\beta = 0,06479894$ a massa do grão expressa em grammas.⁴⁾

Magnetographos. — As variações da declinação e das componentes horizontal e vertical da força magnetica são

¹⁾ Extracto do *Admiralty Manual of Scientific Enquiry*, 3.ª ed., 1859.

⁴⁾ Vid. — *Tables météorologiques internationales*, Paris, 1890; *Einleitung*, C. 69.

VIII

registradas continuamente por um systema de apparatus photographicos, construidos por Adie, que comprehende o *declinographo*, o magnetographo *bifilar* e o *vertical* ou *balança*. Estes trez apparatus estão assentes n'uma casa subterranea, em que a temperatura varia pouco e regularmente nas diversas estações do anno.

DECLINOGRAPHO

As distancias do espelho do declinographo (determinadas em 1885) ao respectivo cylindro e ao centro da escala do oculo, correctas de $\frac{2}{3}$ da espessura do espelho, são:

ao cylindro..... 4^m,5123
 á escala..... 0,9899.
 Uma divisão da escala=..... 0,000505.

D'onde se deduzem os seguintes valores angulares de uma pollegada, $\frac{1}{20}$ de pollegada e um millimetro das ordenadas das curvas, e de uma divisão da escala do oculo:

1 pollegada = 28'52",0 = 28',87
 $\frac{1}{20}$ pollegada = 1 26,6 = 1,44
 1 millimetro = 1 8,0 = 1,13
 1 divisão da escala = 52,6 = 0,877.

Os coefficients do *bifilar* e do *vertical* são determinados todos os annos pelo methodo das deflexões. Em 1904 acharam-se os seguintes valores, correspondentes á variação de uma pollegada ou de um millimetro nas ordenadas das curvas, e de uma divisão da escala do telescopio, com que se observa a posição do iman:

BIFILAR

Valores de $\frac{\delta X}{X}$ para.....	1 pollegada	1 millimetro	1 divisão
1904, maio 20.....	0,00864	0,000340	0,000259
» outubro 11.....	0,00868	0,000342	0,000254

VERTICAL

Valores de $\frac{\delta Y}{Y}$ para.....	1 pollegada	1 millimetro	1 divisão
1904, maio 23.....	0,00497	0,000195	0,000089
» outubro 11.....	0,00492	0,000194	0,000085

O coefficiente de temperatura do magnete do *bifilar*, deduzido das observações de um anno (1901) pelo methodo dos menores quadrados, é proximamente — 0,00048 por 1° C.

No anno de 1904 supprimiu-se a observação do ozone, que pareceu inutil, d'accordo com a deliberação tomada na conferencia meteorologica de Lisboa pelos directores dos observatorios do Infante D. Luiz, de Coimbra, da Princeza D. Amelia, no Porto, e do serviço meteorologico dos Açores.

N'este mesmo anno entrou em funcionamento regular um seismographo, cuja installação havia começado em 20 de abril de 1903. É um *pendulo horizontal de Milne*, installado na direcção N-S., que registra por um processo photographico a componente E-W. dos movimentos seismicos. Foi construido em Londres por R. MUNRO. A sua descripção encontra-se no *Report of the British Association for the Advancement of Science*, 1897, *Toronto*, pag. 137.

A deficiencia do pessoal do Observatorio não tem permittido que se tabulem regularmente os registros d'este apparatus e por isso se não têm publicado os resultados obtidos, mas tem-se fornecido ás estações centraes e a diversos observadores, que se interessam neste genero de estudos, dados e copias dos seismogrammas relativos aos principaes tremores de terra, que tem havido, depois que o apparatus funciona.

Coimbra, 18 de fevereiro de 1908.

O Director,

DR. A. S. VIÉGAS

OBSERVAÇÕES METEOROLÓGICAS

PRESSÃO ATMOSPHERICA EM MILLIMETROS

(reduzida á gravidade normal)

JANEIRO — 1904	1 ^h A. M.	3 ^h	5 ^h	7 ^h	9 ^h	11 ^h	1 ^h P. M.	3 ^h	5 ^h	7 ^h	9 ^h	11 ^h	Media diurna	Maxima absoluta	Minima absoluta	Varição maxima		
1	739,4	740,0	741,5	743,0	745,1	746,2	746,5	747,5	748,5	749,8	750,1	750,6	745,97	750,6	739,4	11,2		
2	50,4	50,9	50,5	50,7	51,7	51,8	50,8	50,8	51,0	51,9	51,8	51,8	51,23	52,2	50,4	1,8		
3	51,7	51,0	48,9	49,6	51,0	52,0	52,2	52,9	53,7	54,4	54,4	54,9	52,24	54,9	48,6	6,3		
4	54,5	54,4	53,4	52,5	52,3	50,9	50,1	49,5	49,5	50,2	50,5	50,3	51,45	55,0	49,5	5,5		
5	49,8	49,7	49,3	48,8	49,9	49,8	49,9	49,9	50,0	50,5	50,8	51,2	49,97	51,2	48,8	2,4		
6	50,5	51,3	52,0	53,7	54,9	55,3	55,3	55,6	56,0	56,1	57,2	57,3	54,74	57,3	50,2	7,1		
7	57,3	57,6	57,3	57,6	58,6	58,4	57,8	58,2	58,1	58,5	58,6	58,4	58,03	58,6	57,0	1,6		
8	57,8	57,9	57,0	57,5	57,6	57,5	55,7	54,9	56,3	57,7	58,8	59,2	57,34	59,5	54,9	4,6		
9	59,9	60,2	61,2	61,7	63,0	62,9	62,4	62,1	62,5	62,6	63,3	62,7	62,10	63,3	59,9	3,4		
10	61,3	61,0	59,6	57,8	57,1	55,7	52,7	53,6	54,6	56,0	56,9	57,4	56,95	61,3	52,7	8,6		
11	757,2	757,9	757,7	758,1	758,6	759,2	757,8	757,3	757,4	757,3	756,7	755,9	757,54	759,2	755,3	3,9		
12	55,1	55,1	55,0	56,1	56,5	57,1	56,1	56,5	57,1	57,8	57,6	57,7	56,52	57,8	55,0	2,8		
13	57,7	57,6	57,5	57,0	58,0	58,4	57,3	56,7	56,7	56,8	56,5	56,5	57,18	58,5	56,1	2,4		
14	55,7	55,3	54,7	54,8	55,8	55,8	55,5	55,8	56,9	57,2	57,1	57,3	55,98	57,3	54,6	2,7		
15	57,2	57,2	57,0	57,1	57,6	57,9	57,4	57,5	57,5	57,5	57,5	57,1	57,40	57,9	57,0	0,9		
16	56,9	56,6	56,4	56,5	56,6	55,8	55,0	55,4	55,8	57,0	57,1	57,5	56,40	57,8	55,0	2,8		
17	58,0	58,4	58,3	59,2	60,3	60,5	59,4	59,3	59,7	60,4	59,6	60,2	59,48	60,6	58,0	2,6		
18	60,1	59,8	59,5	60,0	60,7	60,5	59,4	59,3	59,5	59,6	59,7	58,8	59,71	60,7	58,8	1,9		
19	58,4	58,0	57,6	58,2	58,3	57,4	56,6	56,3	56,1	56,1	56,2	56,1	57,08	58,4	55,5	2,9		
20	55,4	55,5	55,3	55,5	56,3	56,4	55,7	55,6	56,2	57,2	57,5	58,4	56,28	58,4	55,3	3,1		
21	758,0	758,5	758,0	758,6	759,0	758,9	757,4	757,1	757,3	757,2	755,7	754,9	757,44	759,0	754,5	4,5		
22	54,5	53,4	52,6	52,2	52,6	51,1	51,0	50,3	50,0	50,3	50,8	50,8	51,55	54,5	50,0	4,5		
23	50,2	50,2	49,4	49,3	49,9	49,1	48,1	47,7	47,5	47,6	47,8	47,9	48,66	50,2	47,5	2,7		
24	47,7	47,6	47,4	47,9	48,2	48,5	47,9	47,4	48,3	48,8	49,3	49,8	48,25	49,9	47,3	2,6		
25	49,9	50,6	50,6	51,3	52,3	52,6	51,6	52,1	52,7	53,1	53,8	54,4	52,18	54,4	49,9	4,5		
26	54,2	54,5	54,5	55,2	56,3	56,8	55,9	56,2	56,8	57,7	58,1	58,0	56,24	58,1	54,2	3,9		
27	57,9	57,9	57,8	57,9	58,6	58,2	57,1	56,4	56,1	56,3	55,9	54,9	56,97	58,6	53,9	4,7		
28	53,6	53,7	52,5	51,2	51,6	53,0	52,2	52,5	53,2	54,2	55,2	55,5	53,17	55,5	51,1	4,4		
29	55,4	55,7	55,8	56,7	57,4	57,0	55,7	55,6	55,9	56,0	55,3	55,8	56,02	57,4	55,4	2,0		
30	55,0	54,0	52,8	52,0	51,6	52,0	50,8	50,3	50,8	50,4	49,4	48,3	51,23	55,0	47,9	7,1		
31	47,1	46,8	45,7	46,8	48,9	50,7	50,1	49,7	49,3	49,2	47,8	45,9	48,07	50,7	43,7	7,0		
Medias das decadas	1. ^a 753,26	2. ^a 57,17	3. ^a 53,05	753,40	753,07	753,29	754,12	754,05	753,34	753,50	754,02	754,77	755,24	755,38	754,00	756,39	751,44	5,25
				56,90	57,25	57,87	57,90	57,02	56,97	57,29	57,69	57,55	57,55	57,36	58,66	56,06		2,60
				52,46	52,65	53,31	53,45	52,53	52,30	52,54	52,80	52,65	52,38	52,71	54,85	50,49		4,35
Medias do mez	754,45	754,46	754,09	754,34	755,04	755,08	754,24	754,19	754,55	755,01	755,06	755,02	754,62	756,57	752,50			4,07
Periodos de cinco dias...	1-5	6-10	11-15	16-20	21-25	26-30	Extremas	do									Maxima absoluta... 763,3 no dia 9 ás 9 ^h p.	
Pressão media.....	750,17	757,83	756,92	757,79	751,62	754,73	mez	do									Minima " ... 739,4 " 1 á 1 ^h a.	
																		Varição maxima... 23,9

TEMPERATURA EM GRAUS CENTESIMAES

JANEIRO 1904	1 ^h	3 ^h	5 ^h	7 ^h	9 ^h	11 ^h	1 ^h	3 ^h	5 ^h	7 ^h	9 ^h	11 ^h	Media diurna	Maxima absoluta	Minima absoluta	Varia- ção maxima	
	A. M.						P. M.										
1	5,6	5,6	4,9	4,2	4,4	6,2	9,5	9,3	8,3	6,4	5,8	5,0	6,24	10,2	2,9	7,3	
2	4,0	4,1	4,2	4,5	5,0	7,0	8,4	8,4	8,8	9,2	9,6	9,2	7,00	10,0	3,2	6,8	
3	9,2	9,2	9,4	9,7	11,7	12,1	12,4	12,0	10,6	9,1	7,4	7,0	9,90	12,8	6,7	6,1	
4	6,8	6,8	7,4	7,7	8,9	11,2	11,9	10,1	9,7	8,9	7,8	7,9	8,89	12,3	6,2	6,1	
5	8,6	7,5	6,9	6,0	7,2	8,2	9,2	9,5	9,5	8,8	8,4	8,6	8,24	9,9	5,7	4,2	
6	8,2	7,5	6,5	5,0	4,2	6,8	9,5	10,9	8,9	7,5	7,4	7,1	7,39	11,3	2,7	8,6	
7	5,7	5,3	5,4	5,1	6,2	8,0	9,3	10,0	9,2	8,6	8,8	8,7	7,44	10,3	4,2	6,1	
8	8,6	9,0	9,5	10,1	10,8	12,9	12,8	12,7	10,6	9,7	8,8	8,0	10,30	13,7	7,8	5,9	
9	7,5	6,5	6,0	5,4	6,8	8,6	9,6	10,0	8,6	7,4	5,4	5,4	7,13	10,5	4,2	6,3	
10	3,9	4,0	3,9	5,3	6,4	6,6	7,2	10,1	8,8	8,4	7,0	5,5	6,36	10,4	2,7	7,7	
11	4,9	4,9	3,0	2,6	2,9	6,4	8,6	9,4	9,1	8,9	8,6	9,0	6,67	10,1	1,8	8,3	
12	10,2	11,4	11,3	11,3	11,7	12,3	12,5	12,1	11,5	11,5	11,3	11,1	11,56	12,5	7,8	4,7	
13	10,9	10,8	10,6	10,4	10,6	11,8	12,3	12,3	11,8	11,2	11,1	11,1	11,22	12,8	9,5	3,3	
14	11,2	11,3	11,6	12,0	12,5	12,4	13,2	11,9	11,0	10,5	10,4	10,1	11,48	13,2	9,7	3,5	
15	10,1	9,9	9,8	10,0	10,9	12,1	12,8	13,1	13,0	12,5	12,0	11,9	11,54	13,3	9,0	4,3	
16	11,7	11,9	11,2	11,5	11,9	11,8	11,1	10,8	10,8	9,3	8,9	8,7	10,70	12,3	7,7	5,6	
17	7,6	6,7	6,8	5,8	6,5	8,9	11,1	11,7	10,4	9,3	8,9	7,1	8,43	11,7	4,6	7,1	
18	7,3	7,3	6,5	6,9	7,4	9,6	11,4	12,5	9,7	8,0	8,8	8,2	8,75	12,5	5,1	7,4	
19	7,7	7,1	6,4	6,4	6,8	10,6	12,8	13,8	13,3	10,8	11,0	8,4	9,52	14,2	4,9	9,3	
20	9,2	7,5	6,2	6,8	8,8	10,1	12,0	13,2	12,3	11,3	9,2	8,0	9,45	13,7	3,9	9,8	
21	5,9	5,5	4,9	3,6	4,6	8,0	9,1	10,0	8,8	7,8	7,3	7,5	6,99	10,7	2,2	8,5	
22	6,7	6,0	6,0	5,4	6,6	8,7	10,0	9,9	8,9	7,8	7,0	6,0	7,40	10,8	3,8	7,0	
23	5,3	4,6	4,7	4,1	4,9	6,5	8,5	8,7	7,4	6,8	6,5	6,2	6,20	9,1	3,1	6,0	
24	5,5	6,7	6,6	6,3	7,1	8,8	9,7	10,5	9,5	8,2	7,0	5,4	7,58	11,3	4,5	6,8	
25	3,9	3,0	2,4	2,3	3,7	7,3	10,1	11,3	10,0	8,5	6,8	5,4	6,27	11,8	1,2	10,6	
26	5,6	5,4	4,2	3,0	4,0	7,8	10,8	11,6	10,8	8,5	7,1	6,1	7,14	12,2	1,8	10,4	
27	5,7	4,5	4,6	4,3	6,7	9,3	12,5	12,9	11,5	10,2	9,5	9,2	8,48	13,6	3,4	10,2	
28	9,1	9,3	9,6	9,2	10,1	8,9	9,2	8,8	8,4	7,9	7,6	7,0	8,65	10,5	6,8	3,7	
29	6,5	5,9	5,5	5,2	5,1	7,3	8,7	9,5	8,8	6,4	4,8	4,4	6,47	9,9	4,0	5,9	
30	4,8	5,6	6,8	7,6	7,8	8,4	9,4	9,8	9,8	9,9	10,1	10,7	8,46	10,7	3,6	7,1	
31	9,9	10,2	10,6	9,4	7,9	9,8	10,0	9,7	9,5	8,1	8,1	7,3	9,16	11,1	7,3	3,8	
Medias das decadas	1. ^a	6,81	6,55	6,41	6,30	7,16	8,76	9,98	10,30	9,30	8,40	7,64	7,14	7,89	11,14	4,63	6,51
	2. ^a	9,08	8,88	8,34	8,37	9,00	10,60	11,78	12,08	11,29	10,33	10,02	9,36	9,93	12,63	6,40	6,23
	3. ^a	6,26	6,06	5,99	5,49	6,23	8,25	9,82	10,25	9,40	8,19	7,44	6,84	7,52	11,06	3,79	7,27
Medias do mez	7,35	7,13	6,88	6,68	7,42	9,17	10,50	10,85	9,98	8,94	8,34	7,74	8,42	11,59	4,90	6,69	
Periodos de cinco dias.....		1-5	6-10	11-15	16-20	21-25	26-30	Extremas do mez	Maxima absoluta.. 14,2 no dia 19. Minima " .. 1,2 " 25. Variação maxima.. 13,0								
Temperatura media.....		8,05	7,72	10,49	9,37	6,89	7,83										

TENSÃO DO VAPOR ATMOSFÉRICO EM MILLIMETROS

JANEIRO — 1904	1 ^h A. M.	3 ^h	5 ^h	7 ^h	9 ^h	11 ^h	1 ^h P. M.	3 ^h	5 ^h	7 ^h	9 ^h	11 ^h	Media diurna	Maxima diurna	Minima diurna	Varia- ção diurna														
1	6,61	6,61	6,26	5,98	6,06	6,69	5,69	5,81	6,40	6,87	6,38	6,30	6,35	6,95	5,57	1,38														
2	5,89	5,93	5,98	6,00	6,00	6,73	6,87	7,90	7,78	8,02	7,91	7,90	6,92	8,02	5,89	2,13														
3	7,90	7,78	7,90	8,25	10,28	9,52	8,57	6,57	7,85	7,60	7,15	7,28	7,99	10,28	6,57	3,71														
5	7,12	6,96	6,82	7,06	8,32	8,33	9,51	8,75	8,51	7,72	7,34	7,72	7,93	9,97	6,82	3,15														
4	7,44	7,44	6,90	7,00	7,37	7,43	7,29	6,99	6,99	6,53	7,09	6,86	7,11	7,84	6,52	1,32														
6	6,99	6,54	6,19	5,70	5,98	6,74	6,54	6,63	6,90	7,09	6,38	5,71	6,43	7,16	5,70	1,46														
7	5,58	5,72	5,66	5,62	5,93	6,46	7,72	7,53	7,05	6,75	6,78	7,13	6,52	7,72	5,54	2,18														
8	7,78	8,50	8,51	9,17	9,53	9,69	10,23	10,82	8,21	7,10	7,66	7,66	8,68	10,82	6,92	3,90														
9	6,87	6,62	6,37	6,40	6,23	6,44	6,02	6,04	6,08	5,85	6,16	5,96	6,21	6,87	5,67	1,20														
10	5,85	5,59	5,85	5,11	6,14	6,64	7,37	7,59	6,74	5,67	5,89	5,80	6,23	8,50	5,11	3,39														
11	5,56	5,56	5,20	5,14	5,16	5,70	6,52	6,82	7,00	7,12	8,14	8,02	6,33	8,14	5,00	3,14														
12	7,77	8,56	9,22	8,92	10,28	10,41	10,55	10,53	10,01	10,14	9,87	9,73	9,72	10,74	7,77	2,97														
13	9,71	9,53	9,53	9,16	9,41	10,09	9,40	9,92	9,44	9,67	9,58	8,74	9,48	10,09	8,74	1,35														
14	8,80	8,74	9,16	9,45	10,68	10,74	9,64	10,16	9,65	9,22	9,29	9,11	9,65	10,98	8,74	2,24														
15	9,11	9,11	8,93	8,93	9,46	10,30	10,23	11,10	10,90	10,68	10,23	9,64	9,89	11,10	8,87	2,23														
16	9,37	9,25	9,04	9,22	9,90	9,83	9,10	8,57	8,92	8,75	7,60	5,81	8,64	9,90	5,81	4,09														
17	5,63	5,51	4,81	5,21	5,49	5,18	5,56	5,53	5,22	5,34	4,85	5,60	5,27	5,63	4,72	0,91														
18	5,26	4,91	5,19	4,76	5,20	5,60	5,38	5,65	7,23	7,00	5,64	5,78	5,50	7,23	4,35	2,88														
19	5,68	5,71	5,56	5,35	5,56	5,98	5,13	5,80	5,43	5,98	5,53	6,55	5,83	6,88	5,01	1,87														
20	5,85	6,21	6,80	6,23	6,52	6,62	7,85	7,59	6,27	5,24	4,22	3,69	6,07	7,85	3,69	4,16														
21	3,66	3,50	3,56	3,78	4,14	3,38	4,17	3,41	3,72	3,82	4,12	4,20	3,77	4,38	3,38	1,00														
22	4,28	4,19	4,10	4,26	4,14	3,61	4,22	4,39	4,09	4,53	4,31	4,28	4,17	4,59	3,61	0,98														
23	4,42	4,06	3,90	4,15	4,08	4,40	4,45	4,88	4,97	5,33	5,31	5,48	4,66	5,48	3,90	1,58														
24	5,50	4,99	5,05	4,93	5,15	5,55	5,45	6,18	6,33	6,88	6,73	6,40	5,80	6,88	4,89	1,99														
25	6,05	5,69	5,06	4,96	5,27	6,33	6,63	6,40	6,46	7,14	6,63	6,40	6,02	7,14	4,66	2,48														
26	6,50	6,10	5,37	5,50	5,69	6,58	6,45	6,69	7,41	7,84	7,00	6,75	6,50	7,84	5,30	2,54														
27	6,55	6,00	6,24	5,92	6,58	8,51	8,14	7,77	7,19	7,53	7,47	7,16	7,01	8,51	5,92	2,59														
28	6,13	7,35	7,17	7,66	7,59	8,44	8,45	8,14	7,64	7,94	7,68	7,49	7,71	8,50	6,13	2,37														
29	7,14	6,98	6,78	6,63	6,58	7,31	7,72	7,72	7,40	6,87	6,02	5,86	6,88	7,90	5,63	2,27														
30	5,62	5,54	6,44	6,37	7,12	7,90	8,81	8,93	8,93	8,63	8,99	9,10	7,73	9,22	5,54	3,68														
31	8,63	8,81	8,92	8,69	7,72	7,41	5,60	5,99	6,66	6,92	6,73	7,10	7,43	8,99	5,60	3,39														
Medias das decadas	1. ^a 6,80	2. ^a 7,27	3. ^a 5,86	6,77	7,31	5,77	6,64	7,34	5,69	6,63	7,24	5,82	7,18	7,46	8,04	6,31	7,58	7,94	6,37	7,46	7,25	6,92	6,87	6,83	7,04	8,41	6,03	2,38	2,58	2,26
Medias do mez	6,68	6,59	6,53	6,50	6,89	7,24	7,27	7,32	7,21	7,09	6,93	6,81	6,92	8,13	5,73	2,40														
Extremas do mez	Maxima..... 11,10 no dia 15 ás 3 ^h p. Minima..... 3,38 " 21 ás 8 ^h e 11 ^h a. Variação..... 7,72																													

HUMIDADE RELATIVA — ESTADO DE SATURAÇÃO = 100

JANEIRO — 1904	1 ^h	3 ^h	5 ^h	7 ^h	9 ^h	11 ^h	1 ^h	3 ^h	5 ^h	7 ^h	9 ^h	11 ^h	Media diurna	Maxima diurna	Minima diurna	Varia- ção diurna	
	A. M.						P. M.										
1	97,2	97,2	96,4	96,9	96,3	94,3	64,3	66,2	78,1	95,5	92,5	96,4	89,46	98,7	61,8	36,9	
2	96,6	96,6	96,9	94,8	91,8	90,2	83,4	95,6	91,8	92,2	88,6	90,8	91,91	98,2	83,1	15,1	
3	90,8	89,5	90,1	90,8	100,0	90,4	79,9	62,8	82,9	88,2	92,9	97,5	87,76	100,0	62,8	37,2	
4	96,4	94,0	88,7	89,7	97,3	84,1	91,6	94,5	94,5	90,3	92,5	97,3	92,79	98,4	84,1	14,3	
5	88,9	95,6	92,5	100,0	97,3	91,4	83,8	79,0	79,0	77,1	85,8	82,3	87,64	100,0	74,2	25,8	
6	86,0	84,4	85,4	87,2	96,9	91,0	73,9	68,3	80,7	91,5	82,9	75,9	83,94	96,9	61,0	35,9	
7	81,5	85,8	84,3	85,4	83,6	80,7	88,6	82,1	81,1	81,0	79,5	84,8	83,72	88,6	79,5	9,1	
8	93,4	99,4	96,2	98,4	98,1	87,4	92,9	98,8	86,2	78,8	90,4	95,7	92,31	100,0	75,4	24,6	
9	88,6	91,3	91,1	95,4	84,1	76,9	67,4	65,5	73,0	76,0	91,8	94,8	82,82	95,4	65,5	29,9	
10	96,5	91,7	96,5	76,6	85,3	94,0	97,3	82,0	79,5	68,6	78,9	85,8	86,68	99,4	68,6	30,8	
11	85,6	85,6	91,5	93,0	91,3	79,2	78,2	77,7	81,2	83,3	97,7	93,8	85,77	97,7	73,3	24,4	
12	83,9	85,2	92,2	93,4	100,0	97,6	97,7	100,0	98,9	100,0	98,7	98,3	95,75	100,0	82,5	17,5	
13	100,0	98,2	100,0	97,1	98,8	97,8	88,2	93,0	91,5	97,7	96,7	88,3	95,35	100,0	88,1	11,9	
14	88,9	87,4	89,9	90,3	98,9	100,0	85,2	97,8	98,4	97,7	98,5	98,4	95,02	100,0	85,2	14,8	
15	98,4	100,0	99,1	97,3	97,4	97,8	92,9	98,8	97,7	98,9	97,8	92,8	97,27	100,0	89,5	10,5	
16	91,3	89,1	91,3	91,1	95,3	95,2	91,9	88,3	91,9	99,7	88,9	69,1	89,33	99,7	69,1	30,6	
17	72,1	74,9	64,9	75,5	75,8	60,6	56,1	53,9	55,3	60,9	56,7	74,5	64,19	80,0	52,2	27,8	
18	68,9	64,3	71,6	63,8	67,6	62,7	53,5	52,2	80,2	87,5	66,5	71,1	65,51	87,5	41,1	46,4	
19	72,1	75,9	77,3	74,4	75,1	62,8	46,6	49,3	47,7	61,6	56,4	79,2	66,48	80,8	43,2	37,6	
20	67,3	80,1	95,9	84,1	76,9	71,5	74,7	67,1	58,8	52,4	48,5	46,1	68,88	95,9	44,9	51,0	
21	52,7	51,8	54,8	63,9	65,0	42,2	48,4	37,2	43,9	48,1	54,0	54,2	50,73	65,0	37,2	27,8	
22	58,2	59,9	58,6	63,5	56,7	42,9	46,0	48,3	47,8	57,1	57,7	61,9	54,64	67,4	43,7	23,7	
23	66,3	63,7	60,8	67,6	62,8	60,7	53,8	58,1	61,6	72,0	73,3	77,3	65,61	77,3	53,8	23,5	
24	81,4	67,9	69,2	69,0	68,5	65,5	60,5	65,5	71,5	81,6	90,2	95,4	74,74	95,4	60,5	34,9	
25	99,8	100,0	92,6	91,8	88,0	82,9	71,6	64,0	70,4	86,1	89,5	95,4	84,80	100,0	57,9	42,1	
26	95,5	95,4	86,9	96,8	93,3	82,9	66,4	65,7	76,3	94,9	93,1	95,8	86,51	98,5	59,8	38,7	
27	95,6	94,8	98,0	95,3	89,5	97,0	75,4	70,1	71,0	81,3	84,4	82,3	84,85	98,0	69,7	28,3	
28	71,1	83,8	80,3	88,1	82,0	98,7	97,2	96,0	92,4	100,0	98,3	100,0	92,18	100,0	71,1	28,9	
29	98,5	100,0	100,0	100,0	100,0	95,8	91,9	87,2	87,3	95,5	93,3	93,2	94,91	100,0	87,2	12,8	
30	87,1	81,4	86,9	81,5	89,7	95,6	100,0	99,1	99,1	94,9	97,1	94,6	92,41	100,0	78,2	21,8	
31	94,9	95,1	93,7	99,1	97,3	82,2	61,0	66,4	75,3	83,7	83,5	93,0	85,82	99,1	61,0	38,1	
Medias das decadas	1. ^a 2. ^a 3. ^a	91,56 82,85 81,91	92,55 84,07 81,25	91,81 87,37 80,16	91,52 86,00 83,33	93,07 87,71 81,16	87,74 82,52 76,95	82,28 76,50 70,19	79,48 77,81 68,87	82,68 80,16 70,13	83,92 83,97 81,68	87,58 80,64 83,13	90,13 81,16 85,74	87,91 82,35 78,84	97,56 94,16 90,97	71,60 66,91 61,83	25,96 27,25 29,14
Medias do mez		85,33	85,81	86,25	86,93	87,12	82,27	76,13	75,18	78,36	83,14	83,76	85,68	82,90	94,13	66,62	27,51
Extremas do mez		Maxima..... 100,0 nos dias 3, 5, 8, 12, 13, 14, 15, 25, 28, 29 e 30 a diversas horas a. e p. Minima..... 37,2 no dia 21 ás 3 ^h p. Variação..... 62,8															

DIRECÇÃO DO VENTO E CHUVA

JANEIRO 1904	Rumos predominantes												Chuva em millímetros
	0 ^h ás 2 ^h A. M.	2 ás 4	4 ás 6	6 ás 8	8 ás 10	10 ás 12	12 ^h ás 2 ^h P. M.	2 ás 4	4 ás 6	6 ás 8	8 ás 10	10 ás 12	
1	N.	N.	V.	NW.	C.	NNW.	NW.	NW.	NW.	NW.	NW.	NW.	0,0
2	NW.	NW.	S.	SSE.	SSE.	SE.	SSE.	SSE.	SSE.	SSE.	SSE.	SSE.	1,2
3	SSE.	SSE.	SSE.	V.	W.	WNW.	NW.	NW.	NW.	NW.	NW.	NW.	6,7
4	NW.	NW.	V.	SE.	S.	SW.	W.	WNW.	WNW.	WNW.	NW.	NW.	12,9
5	WNW.	NNW.	N.	N.	C.	V.	WNW.	NW.	NW.	NW.	NW.	NNW.	14,6
6	NNW.	NNE.	NW.	NW.	NW.	NW.	V.	ENE.	N.	V.	ESE.	E.	0,0
7	E.	ESE.	E.	SSE.	SSE.	SSE.	SSE.	SSE.	SSE.	SSE.	SSE.	SSE.	0,0
8	SSE.	SSE.	SSE.	SSE.	S.	WSW.	WSW.	WNW.	NW.	NW.	NW.	NNW.	10,6
9	NNW.	NNW.	NNW.	NNW.	NNW.	NNW.	NNW.	NNW.	NW.	N.	N.	N.	0,0
10	E-E.	SE.	SSE.	SSE.	SSE.	SSE.	V.	NW.	NW.	NNW.	NW.	NNW.	7,4
11	NNW.	E.	ESE.	ESE.	ESE.	SE.	SE.	S.	SW.	SW.	S.	SSE.	9,3
12	V.	SW.	V.	V.	V.	V.	WNW.	NW.	NW.	NW.	W.	W.	15,5
13	W.	W.	W.	SSW.	S.	SSW.	SW.	WSW.	SSW.	SSW.	SSW.	SSW.	4,0
14	S.	SSW.	SW.	SW.	WSW.	W.	W.	NW.	ANW.	C.	NNW.	C.	20,5
15	NNW.	NNW.	NNW.	NNW.	NNW.	NNW.	W.	WNW.	W.	W.	WSW.	SW.	6,1
16	WSW.	W.	NW.	WNW.	W.	WSW.	NW.	NW.	NW.	NW.	NNW.	V.	13,1
17	ENE.	ENE.	V.	S.	ESE.	ENE.	ENE.	NE.	NNE.	V.	ENE.	SSE.	0,0
18	E.	E.	ESE.	E.	V.	E.	ENE.	NE.	ENE.	N.	E.	V.	0,0
19	E.	V.	SSE.	NNW.	NW.	E.	ENE.	ENE.	ENE.	E.	ENE.	V.	0,0
20	ESE.	SE.	SE.	ESE.	E.	ESE.	WNW.	V.	E.	ENE.	ENE.	ENE.	0,0
21	E.	ENE.	V.	V.	V.	V.	NNE.	NNE.	N.	NNE.	NNE.	NE.	0,0
22	NE.	NNE.	V.	V.	E.	ENE.	ENE.	ENE.	ENE.	ENE.	ENE.	ENE.	0,0
23	ENE.	ENE.	ENE.	ENE.	E.	ENE.	NE.	V.	NNE.	W.	NW.	V.	0,0
24	V.	E.	E.	E.	E.	ESE.	E.	ENE.	NNW.	NNW.	C.	N.	0,0
25	N.	N.	N.	N.	V.	SE.	V.	WNW.	NW.	NW.	C.	NW.	0,0
26	NW.	NW.	NW.	SSW.	SSW.	SSE.	V.	WNW.	WNW.	WNW.	WNW.	WNW.	0,0
27	S.	S.	S.	S.	SSE.	SSE.	SSE.	SSE.	SSE.	SSE.	SSE.	SSE.	0,0
28	SSE.	SSE.	SSE.	SSE.	SSE.	V.	SSE.	SSE.	SE.	SE.	SE.	SE.	11,3
29	SE.	SE.	SE.	SE.	SE.	SSE.	SSE.	SSE.	SSE.	SSE.	SSE.	SSE.	0,0
30	SSE.	SSE.	SSE.	S.	S.	S.	W.	SSE.	SSE.	S.	SSW.	SSW.	21,7
31	SSW.	SW.	SW.	WNW.	NNW.	NW.	NW.	NNW.	NW.	NW.	V.	SSE.	18,1

	Frequencia do vento																	Chuva em millímetros	
	N.	NNE.	NE.	ENE.	E.	ESE.	SE.	SSE.	S.	SSW.	SW.	WSW.	W.	WNW.	NW.	NNW.	V.		C.
Primeira decada ...	8	1	0	1	3	3	3	28	3	0	1	2	2	7	34	15	7	2	53,4
Segunda " ...	1	1	2	14	11	8	4	3	4	7	8	5	12	4	10	11	13	2	68,5
Terceira " ...	6	6	3	14	8	1	10	29	8	5	2	0	2	7	11	4	14	2	51,1
Mez.....	15	8	5	29	22	12	17	60	15	12	11	7	16	18	55	30	34	6	173,0

	Elementos medios e chuva total correspondentes a cada rumo																	
	N	NNE.	NE.	ENE.	E.	ESE.	SE.	SSE.	S.	SSW.	SW.	WSW.	W.	WNW.	NW.	NNW.	V.	C.
Pressão atmosph.	—	—	—	755,51	—	—	—	755,08	754,23	757,18	—	—	—	—	749,10	762,10	—	—
Temperatura	—	—	—	7,91	—	—	—	7,61	8,46	11,22	—	—	—	—	8,07	7,13	—	—
T. do vap. atmosph.	—	—	—	4,72	—	—	—	7,01	7,73	9,48	—	—	—	—	9,17	6,21	—	—
Humidade relativa.	—	—	—	59,41	—	—	—	89,51	92,41	95,35	—	—	—	—	88,61	82,82	—	—
Quantidade de nuv.	—	—	—	1,6	—	—	—	7,9	10,0	9,8	—	—	—	—	3,3	3,8	—	—
Velocid. do vento..	—	—	—	15,6	—	—	—	12,5	21,3	7,3	—	—	—	—	12,3	9,5	—	—
Chuva total.....	4,5	0,0	0,0	0,0	0,0	0,0	5,7	22,2	12,0	29,0	7,3	21,8	26,0	24,0	9,5	11,0	0,0	0,0

VELOCIDADE DO VENTO

JANEIRO 1904	Kilometros por hora																								Media diurna	Maxima diurna
	1 ^h A. M.	2	3	4	5	6	7	8	9	10	11	12	1 ^h P. M.	2	3	4	5	6	7	8	9	10	11	12		
1	8	6	7	4	2	4	8	3	0	0	2	11	23	32	32	20	16	12	8	4	3	4	4	3	8,9	32
2	3	8	8	9	11	13	11	12	12	14	13	17	22	28	29	22	26	26	27	31	20	24	34	28	18,7	34
3	23	24	27	28	20	16	19	11	7	9	9	14	32	34	38	23	16	7	4	1	2	5	5	6	15,8	38
4	8	7	10	10	11	7	14	11	15	14	20	30	35	30	38	21	19	20	18	6	37	5	3	4	16,4	38
5	19	24	12	4	10	3	1	0	0	0	2	4	8	15	15	19	12	12	6	3	0	5	5	1	7,5	24
6	14	12	13	5	3	4	1	7	2	4	2	3	5	6	10	4	12	8	2	7	2	2	3	3	5,6	14
7	3	2	8	8	6	6	7	9	5	6	4	1	4	6	4	1	7	4	4	5	6	5	7	8	5,2	9
8	11	10	8	5	7	5	6	8	5	5	9	13	15	11	14	35	27	30	30	21	9	20	12	6	13,4	35
9	3	4	4	4	2	4	2	3	5	2	8	22	30	27	25	16	17	10	11	9	2	4	6	9	9,5	30
10	4	5	6	7	7	11	16	12	19	22	26	31	27	8	22	31	29	25	25	10	12	11	6	9	15,9	31
11	12	9	5	4	3	1	3	4	5	6	4	8	3	0	2	3	8	6	10	4	5	7	11	15	5,7	15
12	10	2	3	9	9	10	7	8	10	9	7	10	11	12	10	8	12	10	5	8	10	7	7	7	8,4	12
13	7	3	7	6	3	1	5	6	5	2	9	9	9	13	6	11	11	10	10	10	4	11	7	10	7,3	11
14	8	5	14	19	17	19	20	24	24	23	24	19	26	22	14	10	12	12	0	0	1	2	0	0	13,2	26
15	0	4	7	4	1	7	7	7	10	5	3	2	10	14	13	12	7	7	10	8	5	3	4	10	6,7	14
16	6	6	7	17	24	6	9	10	12	16	17	11	13	21	18	9	2	1	0	5	3	10	5	4	9,7	24
17	4	8	4	5	5	4	4	7	6	8	11	9	7	9	14	12	11	11	10	9	29	21	7	5	9,2	29
18	10	9	15	26	13	5	14	13	7	10	19	14	17	14	10	13	4	5	3	8	16	9	10	4	11,2	26
19	4	3	9	11	7	6	4	2	3	8	10	13	4	7	9	22	21	12	9	4	17	13	2	2	8,4	22
20	5	4	2	2	2	7	3	10	5	5	8	7	6	9	11	14	16	23	17	23	14	31	28	16	11,2	31
21	19	25	7	11	8	5	6	11	2	9	13	18	18	10	21	19	12	8	7	9	9	8	23	17	12,3	25
22	19	17	13	9	9	13	16	11	13	35	50	37	24	20	22	27	24	29	19	15	20	23	29	37	22,1	50
23	26	29	19	43	24	30	18	34	20	22	24	22	17	11	7	6	10	9	6	2	6	2	3	7	16,5	43
24	4	6	19	26	21	26	23	9	6	8	11	21	18	10	6	4	7	11	14	9	0	0	0	2	10,9	26
25	3	4	0	2	4	4	5	6	7	2	2	3	3	7	9	10	15	8	3	1	0	0	1	1	4,2	15
26	2	4	7	5	1	5	8	7	10	9	9	9	4	7	9	5	3	4	4	1	3	6	6	6	5,6	10
27	9	5	8	9	9	10	9	10	14	13	15	17	20	20	20	23	20	19	18	16	15	14	22	23	14,9	23
28	16	27	33	34	30	29	41	40	47	32	13	5	6	7	20	12	2	1	2	0	2	1	0	2	16,7	47
29	5	0	3	3	5	6	5	6	10	10	10	9	8	11	10	5	3	4	7	6	8	9	7	13	6,8	13
30	14	21	25	21	27	32	33	37	40	40	37	11	20	4	6	7	7	10	11	9	17	23	28	32	21,3	40
31	26	30	31	29	25	25	29	28	5	5	21	19	12	12	5	2	0	5	5	13	18	21	21		16,9	31

Medias das decadas e do mez

1. ^a decada	9,6	10,2	10,3	8,4	7,9	7,3	8,5	7,6	7,0	7,6	9,5	14,6	20,1	19,7	22,7	19,2	18,1	15,4	13,5	9,4	9,3	8,5	8,5	7,7	11,7	28,5
2. ^a "	6,6	5,3	7,3	10,3	8,4	6,6	7,5	9,1	8,7	9,2	11,2	10,2	10,6	12,1	10,7	11,4	10,4	9,7	7,4	7,9	10,4	11,4	8,1	7,3	9,1	21,0
3. ^a "	13,0	15,3	15,0	17,5	14,8	16,8	17,2	18,2	17,9	16,8	17,2	15,7	14,4	10,8	12,9	11,2	9,5	9,4	8,7	6,6	8,5	9,5	12,7	14,6	13,5	29,4
Mez	9,8	10,4	11,0	12,2	10,5	10,5	11,3	11,8	11,4	11,4	12,8	13,6	15,0	14,1	15,4	13,8	12,8	11,4	9,8	7,9	9,4	9,8	9,9	10,0	11,5	26,4

	Kilometros percorridos	Velocidade media	Velocidade maxima	Ventos predominantes
1. ^a decada	2:806	11,7	38 kilometros (NW e WNW) nos dias 3 e 4	NW.
2. ^a "	2:179	9,1	31 " (ENE) no dia 20	ENE.
3. ^a "	3:565	13,5	50 " (ENE) " 22	SSE.
Mez	8:550	11,5	50 " (ENE) " 22	SSE.

Dias de vento muito fraco	5	Dias de vento moderado	13
" " fraco	13		
Dia mais ventoso	22	Dia menos ventoso	25

QUADRO COMPLEMENTAR

JANEIRO 1904	Temperaturas limites em graus centesimais				Chuva em millim.	Evaporação em millim.	Quantidade de nuvens					
	Maxima		Minima				9 horas a. m.		Meio dia			
	Ao sol	Na relva	Na relva	No espelho para-bolico			9 ^h A. M.	9 ^h A. M.	0 a 10	Configuração	0 a 10	Configuração
1	35,5	18,0	-0,9	-0,2	14,0	0,2	1,0	S.-Cu., Cu., no horizonte de NW-SW.	1,0	Ci.-S., S.-Cu., pelo horizonte.		
2	17,0	14,0	0,1	-0,2	0,2	1,0	10,0	N.	10,0	N., Cu.-N.		
3	36,2	20,9	7,3	(7,4)	5,4	0,8	10,0	N.	10,0	N.		
4	23,0	15,0	2,7	(2,5)	4,0	1,4	10,0	N.	10,0	Cu., N., Cu.-N.		
5	30,5	20,0	6,1	(5,7)	24,6	1,2	10,0	S.-Cu., N.	10,0	N., Cu., Cu.-N.		
6	36,9	19,1	0,6	0,8	1,2	1,1	10,0	Nevoeiro.	6,0	Ci., Ci.-Cu., S.-Cu., Cu.		
7	25,0	15,4	0,8	-0,7	0,0	1,5	10,0	A.-Cu., S.-Cu., S.	10,0	A.-Cu., S.-Cu., Cu.		
8	36,5	19,1	7,8	7,2	1,2	1,2	10,0	N. e Nevoeiro.	10,0	N., Cu.-N.		
9	36,0	18,0	0,4	(1,0)	9,4	0,8	2,0	S.-Cu., no horizonte.	7,0	Cu., Cu.-N.		
10	29,3	13,8	0,2	-0,1	0,0	1,8	10,0	N.	10,0	N.		
11	34,1	17,8	-0,8	-1,7	7,4	1,2	8,0	Ci., Ci.-Cu., S.-Cu., Cu.	10,0	Ci.-Cu., S.-Cu., Cu., S., e.		
12	16,5	16,2	7,8	(7,9)	21,2	1,7	10,0	N.	10,0	Nevoeiro.		
13	42,0	22,1	9,3	(9,7)	5,8	0,2	10,0	N., Cu.-N.	10,0	N.		
14	16,0	16,0	9,9	(10,1)	5,7	0,7	10,0	N.	10,0	N.		
15	24,7	17,1	8,5	(8,9)	16,6	0,2	10,0	Cu., Cu.-N.	10,0	N.		
16	29,5	17,6	10,8	(10,6)	10,0	0,2	10,0	N., Cu., Cu.-N.	10,0	N., Cu.-N.		
17	38,7	20,0	-0,3	0,2	9,2	0,6	0,0	—	0,0	—		
18	38,9	20,9	0,4	0,3	0,0	3,2	0,0	Ci., no horizonte a S.	0,0	—		
19	39,0	22,0	0,1	0,5	0,0	2,8	0,0	—	0,0	—		
20	39,0	22,1	-0,1	0,4	0,0	3,3	0,0	—	0,0	—		
21	36,6	18,0	1,8	-2,7	0,0	3,2	0,0	—	1,0	Ci.		
22	39,1	21,3	-0,9	0,0	0,0	3,8	2,0	S.-Cu., Cu.	1,0	Ci., Ci.-S., Ci.-Cu.		
23	39,1	20,1	-0,7	-0,2	0,0	4,0	10,0	Ci.-Cu., S.-Cu., Cu.	9,0	Ci., Ci.-Cu., Cu., Cu.-N.		
24	36,0	18,3	0,0	-0,3	0,0	2,3	7,0	Ci., Ci.-S., Ci.-Cu., S.-Cu., Cu., S.	7,0	Ci., Ci.-S., Ci.-Cu., Cu.		
25	39,0	20,1	-2,1	-1,8	0,0	1,8	0,0	—	0,0	—		
26	39,0	22,1	-1,1	-0,7	0,0	2,0	0,0	—	0,0	Cu., a E.		
27	42,6	22,5	1,6	1,3	0,0	2,0	3,0	Ci., Ci.-S., Ci.-Cu., Cu.	8,0	Ci., Ci.-S., Ci.-Cu., S.-Cu., Cu.		
28	14,0	11,2	5,5	5,6	0,0	3,0	10,0	S.-Cu., N., Cu., Cu.-N.	10,0	N.		
29	38,6	19,7	2,8	2,6	11,3	0,3	10,0	Nevoeiro.	3,0	Cu.		
30	13,7	11,0	1,4	0,8	0,4	2,3	10,0	N.	10,0	N.		
31	33,7	20,0	8,5	(8,1)	34,4	1,1	10,0	N.	10,0	Ci., A.-S., Cu., Cu.-N.		
Medias das décadas	1. ^a 30,59	17,33	2,51	2,34	—	1,1	8,3		8,4			
	2. ^a 31,84	19,18	4,56	4,69	—	1,4	5,8		6,0			
	3. ^a 33,76	18,57	1,53	1,09	—	2,3	5,6		5,4			
Medias do mez	32,12	18,37	2,82	2,65	—	1,6	6,5		6,5			
Temperaturas												
Extremas do mez	Maxima:	ao sol..... 42,6 no dia 27;				na relva..... 22,5 no dia 27;				34,4 no dia 31;	4,0 no dia 23.	
	Minima:	no espelho.. -2,7 " 21;				na relva..... -2,1 " 25;				0,2 nos dias 1, 13, 15 e 16.	

QUADRO COMPLEMENTAR

Quantidade de nuvens							JANEIRO 1904
3 horas p. m.		6 horas p. m.		9 horas p. m.		Num. de dias	
0 a 10	Configuração	0 a 10	Configuração	0 a 10	Configuração		
4,0	Ci., Ci.-Cu., A.-S., S.-Cu., Cu.	0,0	Cu., no horizonte de NW.-SW.	2,0	Ci., Ci.-Cu., Cu.	1	
10,0	N., Cu.-N.	10,0	S.-Cu., N.	10,0	N., Cu., Cu.-N.	2	
3,0	Cu.	0,0	S.-Cu., no horizonte a W.	2,0	Cu.	3	
10,0	N., Cu.-N.	10,0	N., Cu.-N.	10,0	N., Cu.-N.	4	
8,0	A.-Cu., S.-Cu., N., Cu., Cu.-N.	10,0	S.-Cu., Cu., Cu.-N., c.	10,0	Cu., Cu.-N.	5	
8,0	Ci., Ci.-Cu., S.-Cu., Cu.	2,0	Ci., Ci.-S., Ci.-Cu., S.-Cu.	2,0	S.-Cu., Cu.	6	
10,0	A.-S., S.-Cu., N., S.	10,0	A.-S., S.-Cu., Cu.-N., S.	10,0	Cu., Cu.-N.	7	
10,0	N.	1,0	Cu., Cu.-N.	5,0	Cu.	8	
7,0	Ci., Ci.-Cu., Cu.	1,0	Ci., Ci.-S., Ci.-Cu., S.	2,0	S.-Cu., Cu.	9	
10,0	N., Cu., Cu.-N., c.	2,0	S.-Cu., Cu., Cu.-N.	0,0	—	10	
10,0	Ci.-Cu., S.-Cu., Cu., Cu.-N.	10,0	N., Cu.-N.	10,0	N.	11	
10,0	N.	10,0	N.	10,0	N.	12	
9,0	Cu., Cu.-N.	10,0	N., Cu.-N.	10,0	N., Cu.-N.	13	
10,0	N.	10,0	N.	10,0	N.	14	
10,0	N., Cu.-N.	10,0	N., Cu.-N.	10,0	N.	15	
10,0	N., Cu.-N.	3,0	S.-Cu., Cu.	0,0	—	16	
0,0	—	0,0	—	0,0	—	17	
1,0	Ci.	0,0	—	0,0	—	18	
0,0	—	0,0	—	0,0	—	19	
1,0	Ci.-Cu.	0,0	—	0,0	—	20	
3,0	Ci., Ci.-S.	0,0	Ci.-S., a W.	5,0	A.-S., S.-Cu.	21	
7,0	Ci., Ci.-S., Ci.-Cu.	6,0	Ci., Ci.-Cu., S.-Cu.	0,5	Cu., dispersos e S.-Cu. a W.	22	
10,0	Ci., Ci.-Cu., S.-Cu., Cu., Cu.-N.	7,0	Ci., Ci.-Cu., S.-Cu., Cu.	10,0	A.-S., S.-Cu., Cu., Cu.-N., c.	23	
8,0	Ci., Ci.-S., Ci.-Cu., Cu.	0,5	Ci., Ci.-S.	0,0	—	24	
0,5	Cu.	0,5	S.-Cu., no horizonte de NNW.-S.	8,0	Ci., Ci.-S., Ci.-Cu.	25	
1,0	Cu.	0,0	S.-Cu., pelo horizonte.	7,0	Ci., Ci.-Cu.	26	
7,0	Ci., Ci.-Cu., Cu., Cu.-N.	2,0	Ci., S.-Cu., Cu.	8,0	Ci., Ci.-S., Ci.-Cu., A.-Cu., Cu.	27	
10,0	N.	10,0	Cu., Cu.-N.	10,0	Cu., Cu.-N.	28	
2,0	Cu.	5,0	Ci., S.-Cu., Cu.	0,0	Nevoeiro.	29	
10,0	N.	10,0	N.	10,0	N., Cu.-N.	30	
10,0	A.-S., N., Cu., Cu.-N.	10,0	A.-S., N.	10,0	N.	31	
				Total da	Chuva	Evap.	Num. de dias
8,0		4,6		5,3	1.ª decada	60,0	limpos 4
6,1		5,3		5,0	2.ª "	75,9	de nuv. 13
6,2		5,6		6,2	3.ª "	56,1	cob. 14
6,8		4,8		5,5	Mez	182,0	

Dias em que houve chuva ou chuvisco ● .. 2, 3, 4, 5, 8, 10, 11, 12, 13, 14, 15, 28, 30 e 31.
 " nevoeiro ≡ 1, 8, 12, 14, 15, 28, 29 e 30.
 " orvalho Δ 7, 9, 17, 19, 20 e 27.

Dias em que houve geada — 11 e 25.
 " gelo ∞ 21.
 " vento forte ≡ 22, 23 e 28.

BRILHO DO SOL

Registrador Jordan

JANEIRO — 1904	A. M.						P. M.						Total		
	5 ^h às 6	6 às 7	7 às 8	8 às 9	9 às 10	10 às 11	11 às 12	12 ^h à 1	1 às 2	2 às 3	3 às 4	4 às 5		5 às 6	6 às 7
	h m	h m	h m	h m	h m	h m	h m	h m	h m	h m	h m	h m	h m	h m	h m
1	—	—	—	0 30	1	1	1	1	1	1	0 30	—	—	—	7 0
2	—	—	—	—	—	0 30	—	—	0 12	1	1	—	—	—	2 42
3	—	—	—	—	—	—	—	—	—	—	—	—	—	—	0 0
4	—	—	—	—	—	—	—	—	—	—	—	—	—	—	0 0
5	—	—	—	—	—	—	—	—	—	—	—	—	—	—	0 0
6	—	—	—	—	0 45	1	1	1	1	1	0 45	—	—	—	6 0
7	—	—	—	—	—	—	—	—	—	—	—	—	—	—	0 0
8	—	—	—	—	—	0 40	—	—	—	—	—	—	—	—	0 40
9	—	—	—	0 21	0 30	1	1	1	1	0 45	0 30	—	—	—	6 6
10	—	—	—	—	—	—	—	—	0 15	0 28	—	—	—	—	0 43
11	—	—	—	—	0 30	1	—	—	—	—	—	—	—	—	1 30
12	—	—	—	—	—	—	—	—	—	—	—	—	—	—	0 0
13	—	—	—	—	—	—	—	—	—	—	—	—	—	—	0 0
14	—	—	—	—	—	—	—	—	—	—	—	—	—	—	0 0
15	—	—	—	—	—	—	—	—	—	—	—	—	—	—	0 0
16	—	—	—	—	—	—	—	—	—	—	—	—	—	—	0 0
17	—	—	—	0 30	1	1	1	1	1	1	0 30	—	—	—	7 0
18	—	—	—	0 45	1	1	1	1	1	1	1	—	—	—	7 45
19	—	—	—	1	1	1	1	1	1	1	1	—	—	—	8 0
20	—	—	—	1	1	1	1	1	1	1	1	—	—	—	8 0
21	—	—	—	1	1	1	1	1	1	1	1	—	—	—	8 0
22	—	—	—	1	1	1	1	1	1	1	1	—	—	—	8 0
23	—	—	—	0 30	0 48	—	—	—	—	—	—	—	—	—	1 18
24	—	—	—	0 30	1	1	1	1	1	1	—	—	—	—	6 30
25	—	—	—	1	1	1	1	1	1	1	1	—	—	—	8 0
26	—	—	—	0 45	1	1	1	1	1	1	1	—	—	—	7 45
27	—	—	—	0 30	1	1	—	1	1	1	0 45	0 15	—	—	6 30
28	—	—	—	—	—	—	—	—	—	—	—	—	—	—	0 0
29	—	—	—	—	—	0 23	1	1	1	1	1	0 30	—	—	5 53
30	—	—	—	—	—	—	—	—	—	—	—	—	—	—	0 0
31	—	—	—	—	—	—	—	—	—	—	—	—	—	—	0 0
Total	0 0	0 0	0 0	9 21	13 33	15 33	13 0	14 0	14 27	15 13	11 30	0 45	0 0	0 0	107 22

JANEIRO DE 1904

Estado geral do tempo e notas

Dia	1	Poucas nuvens; ≡ ^t a.; bom tempo e vento frio.
»	2	Coberto; ☉ ^o 8 ^h -11 ^h a., 1 ^h -3 ^h p.; frio e humido.
»	3	Coberto de manhã, limpando pela tarde e noite; ☉ 1 ^h -8 ^h a., 9 ^h -10 ^h , M. D.-1 ^h ; chuvoso de manhã e aspecto de bom tempo de tarde.
»	4	Coberto; ☉ 5 ^h -6 ^h a., 7 ^h -8 ^h , 9-M. D., 2 ^h -7 ^h , 8 ^h -9 ^h , 11 ^h -M. N.; < ao anoitecer.
»	5	Coberto; ☉ 0 ^h -7 ^h a., 11 ^h p.-M. N.
»	6	Nuvens; aspecto de bom tempo.
»	7	Coberto; ☾ ^t a.; aspecto de chuva.
»	8	Geralmente coberto; ≡ a.; ☉ ^o 7 ^h -9 ^h a.; ☉ M. D.-4 ^h , 9 ^h -10 ^h ; chuvoso de dia e aspecto de bom tempo á noite.
»	9	Poucas nuvens; ☾ p.; vento frio.
»	10	Coberto de dia, limpando ao anoitecer; ☉ 9 ^h a.-1 ^h p.
»	11	Coberto; ☾ a.; ☉ 7 ^h p.-M. N.
»	12	Coberto; ≡ ^t até ao meio dia e depois de anoitecer; ☉ 0 ^h -10 ^h a.; ☉ ^o 10 ^h a.-2 ^h p., 4 ^h -8 ^h , 9 ^h -M. N.; humido.
»	13	Coberto; ☉ 0 ^h -3 ^h a.; ☉ ^o 6 ^h -8 ^h a., 1 ^h -2 ^h , 4 ^h -8 ^h , 11 ^h -M. N.; humido e ameno.
»	14	Coberto; ≡ a.; ☉ ^o 2 ^h -3 ^h a., 4 ^h -6 ^h , 10 ^h p.-M. N.; ☉ 6 ^h a.-8 ^h p.; muito humido.
»	15	Coberto; ≡ a. e p.; ☉ 10 ^h -M. D.; ☉ ^o M. D.-1 ^h , 3 ^h -4 ^h , 5 ^h -M. N.; humido
»	16	Coberto de dia, limpando ao anoitecer; ☉ ^o 0 ^h -5 ^h a.; ☉ 5 ^h -6 ^h a., 9 ^h -M. D.; aspecto de bom tempo á noite.
»	17	Limpo; ☾ a.; bom tempo.
»	18	Limpo; bom tempo.
»	19 e 20	Limpo; ☾ a.; bom tempo; vento frio.
»	21	Poucas nuvens; ☼ a.; vento frio.
»	22	Poucas nuvens; ☾ a.; tempo secco e frio.
»	23	Coberto; ☾ a.; tempo secco e frio.
»	24	Muitas nuvens de dia, limpando ao anoitecer; frio.
»	25	Limpo; ☾ a.; ☽ á noite.
»	26	Geralmente limpo; ≡ e ☾ a.; bom tempo.
»	27	Nuvens; ☾ ^t a.; ameno.
»	28	Coberto; ≡ p.; ☉ 8 ^h a.-4 ^h p.; ☾ a.
»	29	Poucas nuvens; ≡ ^t a.; vento frio.
»	30	Coberto; ☉ 7 ^h a.-1 ^h p., 7 ^h -M. N.; ≡ ^t p.; humido.
»	31	Coberto; ☉ 0 ^h -7 ^h a., 9 ^h p.-M. N.

PRESSÃO ATMOSFERICA EM MILLIMETROS

(reduzida á gravidade normal)

FEVEREIRO — 1904	1 ^h A. M.	3 ^h	5 ^h	7 ^h	9 ^h	11 ^h	1 ^h P. M.	3 ^h	5 ^h	7 ^h	9 ^h	11 ^h	Media diurna	Maxima absoluta	Minima absoluta	Varição maxima	
1	742,4	741,6	740,9	741,0	742,3	742,6	740,3	739,7	739,1	738,4	738,7	737,7	740,28	742,7	737,7	5,0	
2	37,9	37,9	37,8	37,8	38,6	39,1	37,8	38,2	37,8	38,9	39,7	40,0	38,56	40,1	37,8	2,3	
3	40,5	40,5	40,8	41,4	42,7	43,2	42,5	42,6	43,5	44,4	45,0	45,1	42,78	45,2	40,5	4,7	
4	44,9	44,9	44,3	44,5	45,2	45,0	44,2	44,3	44,2	43,9	44,7	44,8	44,59	45,2	43,9	1,3	
5	44,7	45,4	45,2	46,1	47,8	47,9	48,0	48,3	50,0	51,1	51,5	52,0	48,32	52,1	44,7	7,4	
6	51,9	52,4	51,7	51,8	51,8	51,8	50,0	48,4	47,7	47,3	47,7	48,2	49,96	52,4	47,3	5,1	
7	48,8	48,9	49,6	50,0	50,2	50,9	49,4	48,7	49,1	49,2	49,8	49,2	49,48	50,9	48,2	2,7	
8	47,8	47,1	46,8	47,2	46,8	48,5	48,2	48,3	48,7	49,7	49,5	48,7	48,13	49,5	46,7	2,8	
9	48,7	48,1	47,0	46,0	46,9	47,0	45,7	45,1	45,8	46,0	46,9	47,6	46,67	48,7	45,1	3,6	
10	47,6	47,9	47,7	48,3	49,7	50,5	50,2	50,3	51,1	51,4	51,5	52,0	49,95	52,0	47,6	4,4	
11	752,0	751,9	752,0	752,6	753,6	755,3	755,0	754,6	754,8	755,9	756,1	756,1	754,26	756,2	751,9	4,3	
12	55,7	55,5	54,8	55,2	55,8	56,4	55,2	53,9	54,1	54,2	53,6	54,2	54,82	56,4	53,6	2,8	
13	53,9	55,1	55,1	55,8	56,6	56,8	56,3	56,0	55,2	55,1	53,8	52,8	55,15	56,8	51,9	4,9	
14	50,9	49,7	49,5	52,0	53,0	54,6	54,5	54,7	55,2	55,8	55,7	55,5	53,51	55,7	49,5	6,2	
15	55,3	55,4	54,5	54,4	55,2	55,6	55,3	55,2	55,5	55,5	55,8	55,9	55,29	55,9	54,4	1,5	
16	55,2	54,6	54,4	54,2	54,4	54,4	53,4	52,0	50,8	50,2	50,1	49,2	52,64	55,2	49,0	6,2	
17	48,2	47,0	47,1	46,5	45,4	45,0	44,3	45,6	47,0	48,5	49,5	50,1	47,08	50,1	44,3	5,8	
18	50,1	50,8	51,2	52,1	53,4	54,2	54,0	53,9	54,5	55,4	56,1	56,2	53,63	56,3	50,1	6,2	
19	56,3	56,7	56,7	57,5	58,4	59,1	58,2	57,7	58,4	59,3	59,6	59,4	58,17	59,6	56,3	3,3	
20	59,6	59,2	59,3	59,9	60,7	61,1	60,4	60,0	59,9	60,4	60,8	60,7	60,19	61,1	59,2	1,9	
21	760,7	760,1	760,0	760,0	760,3	760,5	759,8	759,3	759,2	759,1	759,2	759,5	759,77	760,7	759,1	1,6	
22	58,9	58,1	57,8	57,7	57,8	57,2	56,5	55,9	55,9	56,2	56,1	55,7	56,91	58,9	55,6	3,3	
23	53,5	54,9	54,8	54,5	54,7	54,5	53,2	51,9	51,4	51,1	50,0	48,6	52,73	55,5	47,8	7,7	
24	47,5	46,1	45,1	44,0	43,6	42,9	41,3	40,0	39,6	40,3	40,9	42,0	42,67	47,5	39,6	7,9	
25	42,8	43,5	44,2	45,4	46,9	47,1	46,5	46,2	47,0	48,2	48,2	48,7	46,34	48,8	42,8	6,0	
26	48,8	48,2	48,9	49,3	49,9	50,3	49,8	49,4	50,2	50,5	50,5	50,6	49,77	50,6	48,2	2,4	
27	50,5	49,8	49,8	50,4	50,8	49,9	48,7	48,2	48,4	49,7	50,4	50,6	49,75	50,8	48,2	2,6	
28	50,7	49,9	49,9	50,3	51,3	51,2	50,6	49,8	49,4	50,6	50,5	50,1	50,35	51,4	49,4	2,0	
29	50,3	50,6	50,6	51,1	51,5	50,6	49,3	48,9	49,0	49,0	48,9	47,6	49,67	51,5	46,8	4,7	
—	—	—	—	—	—	—	—	—	—	—	—	—	—	—	—	—	
—	—	—	—	—	—	—	—	—	—	—	—	—	—	—	—	—	
Medias das decadas	1. ^a 53,72	745,52	745,47	745,18	745,41	746,20	746,65	745,63	745,39	745,70	746,03	746,50	746,53	745,87	747,88	743,95	3,93
	2. ^a 51,74	53,39	53,46	54,02	54,65	55,25	54,66	54,36	54,54	55,03	55,11	55,01	54,47	56,33	52,02	4,31	
	3. ^a 51,74	51,24	51,23	51,41	51,87	51,58	50,63	49,96	50,01	50,52	50,52	50,38	50,88	52,86	48,61	4,24	
Medias do mez		750,28	750,06	749,91	750,24	750,87	751,14	750,29	749,90	750,09	750,53	750,72	750,65	750,39	752,34	748,17	4,16
Periodos de cinco dias . . .	31-4	5-9	10-14	15-19	20-24	25-1	Extremas do mez		Maxima absoluta . . . 761,1 no dia 20 ás 11 ^h a. Minima . . . 737,7 " 1 ás 11 ^h p. Varição maxima . . . 23,4								
Pressão media	742,85	748,51	753,54	753,36	751,45	747,81											

TEMPERATURA EM GRAUS CENTESIMAES

FEVEREIRO — 1904	1 ^h	3 ^h	5 ^h	7 ^h	9 ^h	11 ^h	1 ^h	3 ^h	5 ^h	7 ^h	9 ^h	11 ^h	Media diurna	Maxima absoluta	Minima absoluta	Varia- ção maxima	
	A. M.					P. M.											
1	8,8	9,8	13,0	13,2	11,9	13,0	12,6	11,6	11,2	9,4	8,8	8,4	11,08	13,3	6,7	6,6	
2	8,2	8,2	8,1	8,0	8,4	9,5	10,9	10,5	9,3	7,9	7,2	6,8	8,54	10,9	6,4	4,5	
3	6,5	6,7	6,6	6,3	7,3	8,7	9,7	9,9	9,1	7,3	6,4	5,3	7,45	10,9	5,0	5,9	
4	4,8	3,9	4,4	5,5	6,5	8,9	8,9	9,2	9,3	8,2	7,0	6,1	6,90	9,4	2,8	6,6	
5	6,1	5,6	4,9	4,7	5,6	7,0	6,0	9,0	8,1	6,6	5,4	4,4	6,04	9,2	3,7	5,5	
6	4,8	5,9	6,4	6,9	7,9	8,7	9,4	10,4	10,9	12,4	13,1	12,9	9,32	13,3	3,7	9,6	
7	12,5	11,8	11,7	11,2	12,4	12,7	13,5	14,0	13,6	13,4	13,4	13,6	12,85	14,0	10,2	3,8	
8	13,5	13,4	13,4	12,9	12,5	12,0	12,9	12,3	11,7	10,6	10,6	9,5	11,97	13,5	9,5	4,0	
9	10,1	10,1	10,4	11,9	12,7	13,1	12,7	12,5	13,0	13,1	13,2	13,1	12,25	13,5	8,7	4,8	
10	13,1	12,8	12,9	13,2	13,4	13,5	13,5	13,8	13,1	13,2	13,2	13,1	13,25	14,1	12,3	1,8	
11	13,1	13,1	13,1	13,3	13,1	11,6	13,5	11,7	13,4	12,0	11,9	12,5	12,98	14,8	10,5	4,3	
12	12,2	11,6	11,6	11,6	12,3	13,9	14,7	14,9	14,0	13,2	12,9	12,5	12,93	15,4	10,6	4,8	
13	11,7	10,7	10,8	11,0	11,6	13,1	14,4	14,0	12,4	11,7	11,9	11,6	12,04	14,6	9,8	4,8	
14	12,7	12,3	12,5	9,7	9,5	10,4	10,7	10,5	10,1	8,8	8,3	8,3	10,21	13,1	7,3	5,8	
15	8,7	8,4	8,3	8,8	9,6	10,1	12,0	11,3	10,4	9,8	9,6	9,9	9,83	12,5	7,9	4,6	
16	9,5	10,4	10,6	10,7	11,7	12,5	12,4	12,7	12,3	12,5	12,2	12,2	11,72	13,4	8,7	4,7	
17	12,3	12,6	12,2	12,2	12,1	12,6	11,3	9,4	8,8	7,6	7,7	5,7	10,20	12,9	5,3	7,6	
18	5,7	5,3	5,0	4,8	5,4	7,4	8,6	9,6	7,3	7,1	6,8	6,2	6,55	10,1	3,7	6,4	
19	5,4	5,8	4,3	3,9	6,0	8,9	9,9	10,2	9,7	7,8	7,2	6,6	7,20	11,2	3,2	8,0	
20	5,5	4,9	3,7	2,9	4,5	8,8	10,4	11,5	10,5	8,1	7,8	6,4	7,05	12,0	2,2	9,8	
21	5,5	5,1	3,5	3,4	5,1	8,3	9,2	9,8	9,8	9,1	9,0	8,8	7,30	10,3	2,2	8,1	
22	8,8	9,0	9,0	9,0	10,0	11,8	12,4	12,2	12,1	10,3	8,9	8,3	10,17	13,4	7,8	5,6	
23	8,0	7,5	7,7	7,3	8,4	10,9	11,2	11,9	12,1	10,8	10,5	9,4	9,60	12,7	6,8	5,9	
24	9,2	9,7	9,6	9,9	10,6	11,3	11,3	11,3	12,1	11,3	11,0	10,4	10,62	12,1	8,7	3,4	
25	9,3	9,2	8,6	7,9	8,9	11,5	12,6	13,7	12,8	9,7	8,5	7,0	9,95	14,7	6,8	7,9	
26	6,1	6,3	6,8	6,0	7,2	10,8	12,1	12,7	11,4	9,7	8,4	7,4	8,79	13,8	5,2	8,6	
27	7,1	6,2	6,4	5,6	6,8	8,8	10,9	11,3	11,5	9,3	7,7	6,7	8,17	12,3	4,4	7,9	
28	7,0	5,1	4,8	4,8	7,8	8,9	10,9	11,2	11,0	8,8	8,3	7,6	7,87	11,7	3,4	8,3	
29	6,9	6,4	6,1	6,1	6,2	7,9	9,0	10,6	10,2	9,3	8,9	7,7	7,99	11,1	4,9	6,2	
—	—	—	—	—	—	—	—	—	—	—	—	—	—	—	—	—	
—	—	—	—	—	—	—	—	—	—	—	—	—	—	—	—	—	
Medias	1. ^a 2. ^a 3. ^a	8,84	8,82	9,18	9,38	9,86	10,71	11,01	11,32	10,93	10,21	9,83	9,32	9,96	12,21	6,90	5,31
das		9,68	9,51	9,21	8,89	9,58	10,93	11,79	11,88	10,89	9,85	9,63	8,19	10,07	13,00	6,92	6,08
decadas		7,54	7,16	6,94	6,67	7,89	10,02	11,07	11,63	11,44	9,81	9,02	8,14	8,94	12,46	5,58	6,88
Medias do mez		8,72	8,51	8,49	8,37	9,15	10,57	11,30	11,61	11,08	9,96	9,51	8,57	9,68	12,56	6,50	6,06
Periodos de cinco dias.....			31-4	5-9	10-14	15-19	20-24	25-1	Extremas	Maxima absoluta.. 15,4 no dia 12.							
Temperatura media.....			8,62	10,49	12,28	9,10	8,95	8,20	do	Minima " .. 2,2 " 20.							
									mez	Variação maxima.. 13,2							

TENSÃO DO VAPOR ATMOSFERICO EM MILLIMETROS

FEVEREIRO 1904	1 ^h A. M.	3 ^h	5 ^h	7 ^h	9 ^h	11 ^h	1 ^h P. M.	3 ^h	5 ^h	7 ^h	9 ^h	11 ^h	Media diurna	Maxima diurna	Minima diurna	Varia- ção diurna
1	7,90	8,57	10,63	10,91	10,16	10,38	10,10	9,69	9,93	8,81	8,38	8,26	9,53	10,91	7,90	3,01
2	8,14	7,76	8,08	7,86	7,49	6,56	5,53	6,42	6,03	7,07	7,27	7,18	7,05	8,14	5,53	2,61
3	6,92	6,80	7,19	7,15	7,42	7,25	7,17	6,54	6,69	6,78	6,68	6,57	6,90	7,60	6,40	1,20
5	6,50	5,95	6,26	6,45	6,81	7,35	8,08	8,14	8,09	6,78	7,39	7,05	7,10	8,20	5,95	2,25
4	6,94	6,50	5,96	6,18	6,39	6,22	6,37	5,76	5,57	6,13	5,96	5,55	6,12	6,94	5,26	1,68
6	5,44	5,56	5,81	6,57	7,28	7,84	8,33	9,04	9,16	10,46	11,10	11,09	8,30	11,10	5,44	5,69
7	10,81	10,35	9,50	9,52	9,73	10,03	11,25	11,34	11,19	10,78	11,04	11,06	10,57	11,34	9,37	1,97
8	11,12	10,78	10,53	9,02	10,42	9,58	7,78	7,56	7,92	8,69	8,69	8,08	9,15	11,12	7,56	3,56
9	8,27	8,39	9,16	10,16	10,04	9,93	9,95	10,15	10,25	10,57	10,91	10,34	9,86	11,04	8,27	2,77
10	10,34	11,02	11,09	10,51	10,39	10,33	10,33	10,15	10,70	10,25	10,25	10,31	10,47	11,09	9,79	1,30
11	9,92	10,84	10,70	9,18	10,84	9,28	9,32	9,34	9,52	8,80	9,38	10,15	9,72	10,91	8,66	2,25
12	9,85	9,16	9,28	8,92	9,27	9,21	8,95	8,70	8,63	8,98	8,77	9,28	9,10	9,85	8,63	1,22
13	10,02	9,34	9,28	9,10	9,56	8,78	6,87	6,87	8,08	8,74	8,52	8,44	8,65	10,02	6,87	3,15
14	8,76	10,28	10,42	8,15	7,47	6,44	6,51	5,94	5,74	6,96	6,82	6,61	7,41	10,55	5,74	4,81
15	6,26	7,09	7,48	7,78	8,81	8,75	6,69	6,87	7,41	8,33	8,33	7,96	7,60	8,81	6,21	2,60
16	8,63	9,16	9,41	9,47	9,37	9,54	10,21	9,68	9,79	9,41	9,98	10,47	9,59	10,54	8,63	1,91
17	10,54	10,62	10,24	10,34	10,04	9,61	10,00	8,45	7,41	6,26	6,10	6,33	8,75	10,62	6,10	4,52
18	6,44	6,57	6,10	6,12	6,16	6,38	5,88	6,04	6,88	6,88	6,63	6,47	6,38	6,99	5,57	1,42
19	6,51	6,16	6,12	6,05	6,37	5,69	6,01	5,67	6,30	6,58	6,50	6,64	6,22	6,64	5,67	0,97
20	6,56	6,06	5,67	5,56	6,10	6,74	6,68	6,26	6,26	7,05	7,12	6,87	6,43	7,22	5,56	1,66
21	6,56	6,04	5,89	5,85	6,47	7,15	6,94	6,79	7,10	7,60	7,54	7,66	6,79	7,66	5,73	1,93
22	7,66	6,61	6,39	6,28	6,67	7,37	7,37	9,07	9,65	9,10	8,32	8,08	7,64	9,65	6,26	3,39
23	7,66	7,74	7,84	7,64	7,90	7,43	8,68	8,62	8,39	8,57	8,51	8,33	8,19	8,86	7,43	1,43
24	8,02	7,73	7,79	7,48	7,31	7,21	7,67	8,28	7,35	7,13	7,07	7,19	7,50	8,28	7,07	1,21
25	7,85	7,17	7,42	6,53	5,28	5,93	6,12	6,01	6,96	7,84	7,58	7,28	6,76	7,85	5,28	2,57
26	5,64	4,83	3,83	3,53	3,20	3,96	3,80	5,81	6,10	6,17	7,31	6,82	5,12	7,31	3,20	4,11
27	6,05	6,36	5,56	5,44	5,33	5,15	5,50	6,40	6,04	5,91	5,59	5,29	5,71	6,40	5,08	1,32
28	5,11	5,44	5,31	5,31	4,73	5,20	5,20	5,10	5,01	4,71	4,79	5,14	5,19	6,16	4,71	1,45
29	5,27	5,56	5,44	5,64	6,80	7,39	7,17	7,97	7,06	6,89	7,34	7,62	6,81	8,02	5,27	2,75
—	—	—	—	—	—	—	—	—	—	—	—	—	—	—	—	—
—	—	—	—	—	—	—	—	—	—	—	—	—	—	—	—	—
Medias das decadas	1. ^a 8,23 2. ^a 8,35 3. ^a 6,65	8,17 8,53 6,39	8,42 8,47 6,16	8,43 8,10 5,96	8,61 8,40 5,96	8,55 8,04 6,31	8,49 7,71 6,49	8,48 7,38 7,12	8,58 7,60 7,07	8,63 7,80 7,10	8,77 7,81 7,12	8,55 7,92 7,05	8,50 7,98 6,63	9,75 9,21 7,80	7,14 6,76 5,56	2,60 2,45 2,24
Medias do mez	7,78	7,74	7,74	7,55	7,72	7,68	7,60	7,75	7,77	7,87	7,93	7,87	7,74	8,96	6,52	2,43

Extremas do mez { Maxima..... 11,34 no dia 7 ás 3^h p.
Minima..... 3,20 " 26 ás 9^h a.
Variação..... 8,14

HUMIDADE RELATIVA — ESTADO DE SATURAÇÃO = 100

FEVEREIRO — 1904	1 ^h	3 ^h	5 ^h	7 ^h	9 ^h	11 ^h	1 ^h	3 ^h	5 ^h	7 ^h	9 ^h	11 ^h	Media diurna	Maxima diurna	Minima diurna	Varia- ção diurna	
	A. M.						P. M.										
1	93,2	95,1	95,2	96,4	97,8	93,0	92,9	95,2	100,0	100,0	98,9	99,9	96,32	100,0	90,9	9,1	
2	100,0	95,4	100,0	98,2	90,6	74,1	56,9	68,0	68,7	89,1	98,0	96,9	85,65	100,0	56,9	43,1	
3	95,5	92,5	98,5	100,0	97,2	86,3	81,7	71,9	77,7	88,8	92,8	98,5	89,87	100,0	71,5	28,5	
4	100,0	98,2	99,5	95,5	94,0	86,0	94,5	93,6	92,2	83,4	99,0	100,0	95,08	100,0	83,4	16,6	
5	98,5	95,5	91,8	96,4	94,3	83,3	91,1	67,3	69,1	84,0	88,8	88,2	87,75	99,5	62,1	37,4	
6	83,8	80,1	80,7	88,0	91,7	93,3	95,0	95,8	97,4	97,5	98,8	100,0	92,35	100,0	80,0	20,0	
7	100,0	100,0	92,6	96,1	90,7	91,5	97,5	95,2	96,5	94,1	96,4	95,3	95,47	100,0	85,0	15,0	
8	96,4	94,1	91,9	89,5	96,5	91,6	70,2	70,9	77,2	91,2	91,2	91,3	87,80	99,4	69,9	29,5	
9	89,4	90,6	97,1	97,8	91,7	88,4	90,8	94,0	91,8	94,1	96,4	97,6	92,98	97,8	87,2	10,6	
10	97,6	100,0	100,0	92,9	90,7	89,6	89,6	86,4	94,8	90,6	90,6	91,7	92,53	100,0	85,3	14,7	
11	88,3	96,5	95,2	80,7	96,5	91,1	80,8	75,0	83,1	84,1	90,3	94,0	87,31	96,5	70,8	25,7	
12	93,0	89,9	91,1	87,6	86,9	77,8	71,9	68,9	72,5	79,4	79,1	85,9	82,25	95,0	68,9	26,1	
13	97,7	97,1	95,6	95,9	93,9	78,1	59,1	57,7	75,3	85,2	82,0	82,9	83,32	98,8	57,7	41,1	
14	80,0	96,4	96,5	90,5	84,4	68,3	67,7	63,0	62,0	82,1	83,2	80,6	79,27	97,7	61,6	36,1	
15	74,5	85,8	91,2	91,8	98,7	94,5	63,9	68,7	78,5	92,5	93,3	87,6	84,25	99,0	61,0	38,0	
16	97,5	97,1	98,8	98,5	91,3	88,3	95,1	88,4	91,8	87,1	94,2	98,8	93,47	99,1	84,8	14,3	
17	98,9	97,7	96,7	97,6	95,4	88,4	100,0	96,3	87,4	80,1	77,5	92,4	92,60	100,0	76,7	23,3	
18	94,0	98,5	93,3	94,9	91,8	82,9	71,7	67,6	90,0	90,1	89,5	91,2	88,25	98,5	63,5	35,0	
19	97,0	90,2	98,5	99,8	91,1	66,6	66,1	61,2	69,9	82,9	85,8	91,0	82,95	99,8	61,2	38,6	
20	97,1	96,3	94,7	98,4	96,4	79,5	70,8	61,8	66,3	87,4	89,7	95,5	86,62	98,4	60,2	38,2	
21	97,1	91,8	100,0	100,0	98,3	87,2	79,8	75,4	78,8	88,2	88,2	90,4	89,05	100,0	73,4	26,6	
22	90,4	77,3	74,8	73,5	72,7	71,4	68,7	85,6	91,7	97,4	97,3	98,6	82,43	99,1	68,7	30,4	
23	95,7	99,8	99,6	100,0	95,6	76,5	87,7	83,0	79,7	88,3	90,2	95,0	92,05	100,0	76,5	23,5	
24	92,2	85,8	87,2	82,3	76,7	72,1	76,7	82,8	70,6	71,3	72,1	76,2	78,90	92,2	69,3	22,9	
25	89,5	82,4	89,0	82,3	61,8	58,6	56,3	51,4	62,6	87,0	91,7	97,5	75,19	97,5	51,4	46,1	
26	80,1	67,6	51,7	50,5	41,6	40,8	36,1	53,0	60,7	71,4	88,5	88,7	61,45	92,6	34,3	58,3	
27	80,5	89,7	77,3	80,0	71,9	60,8	56,6	64,0	59,7	67,4	71,0	71,9	70,39	89,7	56,6	33,1	
28	68,5	82,7	82,9	82,3	59,6	57,8	60,8	51,5	51,1	55,6	58,4	65,8	66,47	88,2	51,1	37,1	
29	70,6	77,2	77,2	80,1	95,9	93,1	83,9	83,7	76,2	78,5	85,9	96,8	84,53	96,8	70,6	26,2	
—	—	—	—	—	—	—	—	—	—	—	—	—	—	—	—	—	
—	—	—	—	—	—	—	—	—	—	—	—	—	—	—	—	—	
Medias	1. ^a 2. ^a 3. ^a	95,44	94,15	94,73	95,08	93,52	87,72	86,02	83,83	86,54	91,28	94,89	95,94	91,58	99,67	77,22	22,45
das		91,80	94,55	95,16	93,57	92,64	81,55	74,71	70,86	77,68	85,09	86,46	89,99	86,03	98,28	66,64	31,64
decadas		84,96	84,76	82,19	81,22	74,90	68,70	67,40	70,04	70,12	78,34	82,59	86,77	77,80	95,12	61,32	33,80
Medias do mez		90,93	91,36	90,99	90,26	87,54	79,69	76,34	75,08	78,39	85,13	88,17	91,04	85,39	97,78	68,64	29,14
Extremas	do mez	Maxima.....	100,0 nos dias 1, 2, 3, 4, 6, 7, 10, 17, 21 e 23 a diversas horas a. e p.														
		Minima.....	34,3 no dia 26 às 2 ^h p.														
		Variação.....	65,7														

DIRECÇÃO DO VENTO E CHUVA

FEVEREIRO 1904	Rumos predominantes												Chuva em millímetros
	0 ^h ás 2 ^h A. M.	2 ás 4	4 ás 6	6 ás 8	8 ás 10	10 ás 12	12 ^h ás 2 ^h P. M.	2 ás 4	4 ás 6	6 ás 8	8 ás 10	10 ás 12	
1	S.	SW.	WSW.	WSW.	W.	WSW.	SW.	WSW.	W.	WNW.	WNW.	NW.	37,8
2	S.	V.	WNW.	SSW.	SSW.	WSW.	WSW.	SW.	SSW.	S.	SSE.	SSE.	5,4
3	SSE.	SSE.	W.	V.	V.	WNW.	WNW.	NW.	NW.	NW.	C.	C.	2,6
4	NW.	V.	V.	SSE.	SSE.	V.	S.	V.	WSW.	N.	NW.	NNW.	12,5
5	NNW.	NNW.	NNW.	V.	NW.	NW.	WNW.	NW.	NW.	V.	SSE.	SSE.	5,4
6	SSE.	SE.	SE.	SSE.	SSE.	SSE.	SSE.	S.	S.	SSW.	WSW.	W.	29,4
7	WNW.	WNW.	SW.	SW.	SSW.	SSW.	SW.	SW.	SW.	SSW.	SSW.	SSW.	17,8
8	WNW.	WNW.	WNW.	WNW.	WNW.	W.	W.	W.	WSW.	SW.	SSW.	S.	13,5
9	S.	S.	S.	SSW.	SSW.	SSW.	SSW.	SW.	SW.	WSW.	WSW.	WSW.	18,7
10	WSW.	WSW.	WSW.	WSW.	WSW.	WSW.	SSW.	SSW.	SW.	SW.	SW.	SW.	5,3
11	SW.	SW.	SW.	SW.	WSW.	WNW.	V.	V.	SW.	S.	SE.	SSE.	9,0
12	SSE.	SSE.	SSE.	S.	S.	S.	SSE.	S.	S.	SSE.	SSE.	S.	0,4
13	V.	V.	V.	SW.	SSW.	SW.	WSW.	WSW.	SW.	SSW.	S.	S.	4,4
14	SSW.	SW.	W.	NW.	NW.	NW.	NW.	WNW.	NW.	WNW.	NW.	W.	5,4
15	SW.	V.	SW.	SW.	WNW.	WNW.	WNW.	WNW.	NW.	NW.	SSE.	SSE.	1,7
16	S.	SSW.	SSW.	SSW.	SSW.	SW.	SW.	SSW.	SSW.	SSW.	SSW.	SW.	9,8
17	SW.	WSW.	W.	WSW.	WSW.	W.	WNW.	NW.	NW.	NW.	NW.	NW.	26,3
18	N.	NNW.	NNW.	NNW.	NW.	NW.	NNW.	NW.	NW.	NW.	NNW.	NW.	8,4
19	NNW.	NW.	NNW.	C.	NNW.	NNW.	NNW.	NNW.	NW.	NNW.	NNW.	NNW.	0,0
20	NNW.	NNW.	NNW.	NNW.	NNW.	NNW.	WNW.	WNW.	NW.	NW.	C.	C.	0,0
21	C.	NW.	NW.	NW.	V.	V.	NNW.	NNW.	NW.	NW.	NW.	NW.	0,0
22	V.	NNE.	NE.	E.	ESE.	ESE.	NW.	W.	WNW.	WNW.	WNW.	WNW.	0,3
23	WNW.	WNW.	C.	V.	E.	SE.	SSE.	WNW.	WNW.	V.	SSW.	SE.	0,6
24	SSE.	SSE.	SSE.	SSE.	SE.	SE.	SE.	SSE.	E.	ESE.	E.	ESE.	0,6
25	SE.	ESE.	V.	V.	E.	E.	V.	V.	V.	NNW.	NNW.	NNW.	0,1
26	V.	V.	V.	V.	V.	V.	NNE.	NW.	NW.	NW.	NW.	NW.	0,0
27	NNW.	NNW.	NNW.	NNW.	NW.	NNW.	NW.	NW.	NW.	NNW.	NNW.	NNW.	0,0
28	V.	NNW.	NNW.	NNW.	NNE.	V.	NNW.	NW.	NW.	NNW.	NNW.	NNW.	0,0
29	NNW.	NW.	NW.	NW.	NW.	V.	W.	NW.	NW.	NW.	NW.	NW.	3,1
—	—	—	—	—	—	—	—	—	—	—	—	—	—
—	—	—	—	—	—	—	—	—	—	—	—	—	—

Frequencia do vento

	N.	NNE.	NE.	ENE.	E.	ESE.	SE.	SSE.	S.	SSW.	SW.	WSW.	W.	WNW.	NW.	NNW.	V.	C.	Chuva em millímetros
Primeira decada . . .	1	0	0	0	0	0	2	13	10	16	15	18	8	13	10	4	8	2	148,1
Segunda » . . .	1	0	0	0	0	0	1	9	10	11	16	6	4	10	23	20	6	3	65,1
Terceira » . . .	0	3	1	0	6	5	6	6	0	1	0	0	2	8	28	21	19	2	4,7
Mez	2	3	1	0	6	5	9	28	20	28	31	24	14	31	61	45	33	7	217,9

Elementos medios e chuva total correspondentes a cada rumo

	N	NNE.	NE.	ENE.	E.	ESE.	SE.	SSE.	S.	SSW.	SW.	WSW.	W.	WNW.	NW.	NNW.	V.	C.
Pressão atmosph. . .	—	—	—	—	—	—	—	—	754,82	751,06	746,67	749,95	—	—	754,36	754,61	—	—
Temperatura	—	—	—	—	—	—	—	—	12,93	12,28	12,25	13,25	—	—	7,28	7,57	—	—
T. do vap. atmosph.	—	—	—	—	—	—	—	—	9,10	10,08	9,86	10,47	—	—	6,66	5,89	—	—
Humidade relativa.	—	—	—	—	—	—	—	—	82,25	94,47	92,98	92,53	—	—	87,28	76,61	—	—
Quantidade de nuv.	—	—	—	—	—	—	—	—	9,8	9,7	10,0	10,0	—	—	9,5	3,5	—	—
Velocid. do vento. .	—	—	—	—	—	—	—	—	25,3	22,8	33,9	27,2	—	—	9,3	12,6	—	—
Chuva total	3,7	0,3	0,0	0,0	0,0	0,6	0,4	24,1	8,8	27,3	20,0	61,8	13,7	35,1	10,4	11,7	0,0	0,0

VELOCIDADE DO VENTO

FEVEREIRO 1904	Kilometros por hora																								Media diurna	Maxima diurna	
	1 ^h A.M.	2	3	4	5	6	7	8	9	10	11	12	1 ^h P.M.	2	3	4	5	6	7	8	9	10	11	12			
1	31	38	24	42	40	38	34	40	37	16	16	14	17	27	16	13	15	16	14	12	3	2	4	6	21,5	42	
2	5	5	6	5	2	4	3	3	6	11	12	21	20	22	17	26	20	14	15	10	16	5	12	5	11,0	26	
3	4	7	7	2	5	2	5	4	4	3	6	13	8	17	24	23	20	14	4	0	0	0	0	0	7,2	24	
4	2	1	3	3	3	6	8	9	8	13	10	5	3	3	2	2	2	2	6	7	1	5	11	5	5,0	13	
5	3	24	5	11	3	4	6	6	4	3	3	6	9	7	14	25	20	10	6	0	6	5	7	11	8,2	25	
6	12	12	12	13	13	17	21	26	19	27	23	30	30	35	35	35	30	35	33	35	38	35	30	30	26,1	38	
7	25	17	10	11	7	8	7	9	9	13	15	13	20	30	40	30	36	32	38	34	31	32	33	27	21,9	40	
8	38	28	37	37	30	36	36	28	30	28	29	29	34	27	23	23	12	11	9	15	14	16	16	14	25,0	38	
9	19	18	20	23	23	35	37	35	30	30	28	30	33	43	44	48	42	43	48	43	41	35	35	31	33,9	48	
10	34	35	33	30	32	30	33	32	29	31	25	22	20	25	28	23	22	20	26	26	21	25	24	26	27,2	35	
11	20	20	23	22	20	25	22	28	23	20	17	3	8	0	0	2	0	1	1	2	6	7	10	11	12,1	28	
12	14	12	14	15	25	30	26	19	20	22	26	27	28	32	29	29	30	26	24	30	32	36	32	30	25,3	36	
13	25	29	6	6	6	8	11	9	10	8	14	18	24	20	17	14	15	15	13	18	21	21	22	29	15,8	29	
14	34	37	46	44	40	42	33	24	22	23	28	26	26	24	23	20	17	10	4	2	3	4	2	3	22,4	46	
15	11	11	10	9	10	7	17	17	21	21	24	22	27	25	26	24	23	13	4	7	5	3	4	5	14,4	27	
16	8	10	6	20	21	24	22	22	25	23	20	24	30	25	29	23	26	28	34	29	29	33	31	30	23,8	34	
17	25	29	33	37	26	24	20	21	31	26	28	32	43	25	40	37	26	27	20	10	11	22	17	5	25,6	43	
18	2	19	4	18	17	5	4	7	3	1	9	21	25	26	31	20	13	1	5	1	3	3	0	2	10,0	31	
19	1	2	3	7	2	0	0	0	2	5	15	20	24	23	23	21	25	22	15	11	13	9	3	1	10,3	25	
20	1	2	1	2	2	1	3	3	3	4	1	3	7	11	11	12	21	17	15	5	0	0	0	0	5,2	21	
21	0	0	5	4	2	4	5	6	5	3	4	7	11	16	12	13	10	5	4	6	5	6	3	3	5,8	16	
22	5	8	6	11	7	13	19	19	8	17	15	3	6	7	7	11	9	7	9	9	4	5	3	0	8,7	19	
23	0	2	1	0	0	0	6	9	1	8	11	9	5	2	5	4	3	14	4	5	5	6	9	15	5,2	15	
24	17	23	28	22	30	23	30	27	34	30	16	30	20	22	25	25	28	30	33	20	6	13	14	17	23,5	34	
25	11	11	15	11	9	7	7	6	7	13	15	8	9	8	11	8	7	15	16	7	5	1	0	3	8,7	16	
26	3	2	5	6	6	6	11	4	17	7	7	8	14	14	16	27	20	18	12	7	5	4	9	19	10,3	27	
27	19	16	9	14	27	20	5	13	16	16	32	31	30	33	34	36	23	20	15	24	14	15	16	14	20,5	36	
28	7	5	6	4	0	4	2	2	11	14	17	18	17	19	23	32	29	27	21	24	25	17	11	9	14,3	32	
29	8	8	4	7	4	4	1	2	1	6	4	5	3	13	21	28	26	20	14	14	11	5	4	2	9,0	28	
—	—	—	—	—	—	—	—	—	—	—	—	—	—	—	—	—	—	—	—	—	—	—	—	—	—	—	—
—	—	—	—	—	—	—	—	—	—	—	—	—	—	—	—	—	—	—	—	—	—	—	—	—	—	—	—

Medias das decadas e do mez

1.ª decada	17,3	18,5	15,7	17,7	15,8	18,0	19,0	19,2	17,6	17,5	16,7	18,3	19,4	23,6	24,3	24,8	21,9	19,7	19,9	18,2	17,1	16,0	17,2	15,5	18,7	32,9
2.ª "	14,1	17,1	14,6	18,0	16,9	16,6	15,8	15,0	16,0	13,3	18,2	19,6	24,2	21,1	22,9	20,2	19,6	16,0	13,5	11,5	12,3	13,8	12,1	11,6	16,5	32,0
3.ª "	7,8	8,3	8,8	8,8	9,4	9,0	9,4	9,8	11,1	12,7	13,4	13,2	12,9	14,9	17,1	20,4	17,2	17,3	14,2	12,9	8,9	8,0	7,7	9,1	11,8	24,8
Mez	13,2	14,9	13,2	15,0	14,2	15,1	15,0	18,6	15,0	15,2	16,2	17,2	18,4	20,0	21,6	21,9	19,7	17,7	15,9	14,2	12,9	12,8	12,5	12,2	15,8	30,1

	Kilometros percorridos	Velocidade media	Velocidade maxima	Ventos predominantes
1.ª decada	4:489	18,7	48 kilometros (SW) no dia 9	WSW.
2.ª "	3:960	16,5	46 " (SW) " 14	NW.
3.ª "	2:542	11,8	36 " (NW) " 27	NW.
Mez	10:991	15,8	48 " (SW) " 9	NW.

Dias de vento muito fraco	4	Dias de vento moderado	11
" " fraco	9	" " fresco	5
Dia mais ventoso	9	Dia menos ventoso	4

QUADRO COMPLEMENTAR

FEVEREIRO 1904	Temperaturas limites em graus centesimae				Chuva em millim.	Evaporação em millim.	Quantidade de nuvens					
	Maxima		Minima				9 horas a. m.		Meio dia			
	Ao sol	Na relva	Na relva	No espelho parabolico			9h A. M.	9h A. M.	0 a 10	Configuração	0 a 10	Configuração
1	18,1	14,0	6,9	(5,7)	19,2	1,9	10,0	N.	10,0	N.		
2	38,2	18,0	6,3	(6,1)	24,8	1,0	10,0	Ci.-S., S.-Cu., Cu., c.	10,0	Ci.-Cu., N., Cu., Cu.-N.		
3	39,5	21,3	2,9	(2,8)	6,5	2,4	10,0	N., Cu., Cu.-N., c.	6,0	Ci., Ci.-Cu., Cu., Cu.-N.		
4	21,1	14,8	0,3	(-1,2)	0,4	2,5	10,0	N., Cu.-N.	10,0	N.		
5	38,0	20,2	1,4	(1,3)	15,4	0,4	10,0	N., Cu.-N.	10,0	N.		
6	12,5	10,0	1,1	(-0,6)	2,4	2,3	10,0	N., Cu., Cu.-N.	10,0	N.		
7	33,1	19,0	8,5	(8,9)	31,4	0,0	7,0	Cu., Cu.-N.	10,0	N.		
8	38,5	19,0	11,5	(12,0)	25,0	1,2	10,0	N.	10,0	Ci., Ci.-Cu., N., Cu., Cu.-N.		
9	17,9	13,2	7,5	(7,2)	7,0	2,5	10,0	N., Cu., Cu.-N.	10,0	N., Cu., Cu.-N.		
10	20,5	14,7	12,1	(12,4)	20,2	0,8	10,0	N., Cu.-N.	10,0	N., Cu.-N.		
11	42,0	26,1	12,1	(11,8)	2,6	2,3	10,0	N.	10,0	N., Cu., Cu.-N., c.		
12	45,9	20,7	8,5	7,4	7,2	2,2	10,0	Cu., Cu.-N.	9,0	Ci., Cu., Cu.-N.		
13	42,6	24,0	8,3	(8,3)	4,5	3,2	10,0	Cu., Ci.-Cu.	10,0	Ci., Ci.-Cu., Cu.		
14	38,8	18,0	9,0	(8,4)	5,4	3,5	10,0	Ci., Ci.-Cu., Cu.	8,0	Ci., Ci.-Cu., Cu.		
15	44,9	25,8	4,3	(2,5)	1,1	3,5	10,0	N.	8,0	Ci., Ci.-Cu., Cu., Cu.-N.		
16	20,5	16,0	8,3	(7,4)	1,7	2,7	10,0	N.	10,0	N.		
17	24,5	14,3	11,3	(11,1)	23,0	3,2	10,0	N.	10,0	N., Cu.-N.		
18	39,5	17,0	1,9	(1,7)	16,8	0,2	10,0	N., Cu., Cu.-N.	9,0	Cu., Cu.-N.		
19	40,5	19,4	-0,6	-0,9	3,6	1,8	0,5	S.-Cu., no horizonte de NW-SW.	3,0	Ci., Ci.-Cu., S.-Cu., Cu.		
20	39,5	20,2	-0,1	-0,2	≡0,2	3,0	4,0	Nevoeiro.	3,0	Cu.		
21	38,0	18,0	0,2	-0,7	≡0,2	3,0	10,0	Nevoeiro.	10,0	S.-Cu., N., Cu.-N., c.		
22	36,5	21,1	4,4	(4,9)	0,3	1,9	10,0	A.-Cu., Cu., c.	10,0	S.-Cu., Cu., Cu.-N., S., c.		
23	37,6	21,0	2,6	(3,4)	0,6	1,8	10,0	N.	10,0	Cu., Cu.-N.		
24	28,8	13,7	7,1	(6,6)	0,1	1,5	10,0	N., Cu., Cu.-N.	10,0	N., Cu., Cu.-N.		
25	42,0	25,7	5,0	4,9	0,6	1,2	8,0	Ci., Ci.-Cu., N., Cu.-N.	3,0	Ci., Ci.-Cu., Cu.		
26	42,0	22,1	0,2	0,6	0,0	4,4	2,0	Ci., Ci.-Cu.	7,0	Ci., Ci.-Cu.		
27	46,9	20,0	-0,4	-0,4	0,0	3,4	2,0	Ci., Ci.-S.	7,0	Cu.		
28	42,0	21,3	-0,9	-1,4	0,0	4,0	1,0	Ci.-S., Ci.-Cu., pelo horizonte.	4,0	Ci.-Cu., Cu.-N.		
29	21,2	14,7	2,4	2,6	0,5	3,9	10,0	N.	10,0	N.		
—	—	—	—	—	—	—	—	—	—	—		
—	—	—	—	—	—	—	—	—	—	—		
Medias	1. ^a 27,74	16,42	5,85	5,56	—	1,5	8,3		9,6			
das	2. ^a 37,87	20,15	6,30	5,75	—	2,6	8,4		8,0			
decadas	3. ^a 37,22	19,73	2,29	2,28	—	2,8	7,0		7,9			
Medias do mez	34,17	18,73	4,90	4,61	—	2,3	8,4		8,5			

	Temperaturas		Chuva	Evaporação
Extremas do mez	Maxima: ao sol.....	46,9 no dia 27;	na relva.....	26,1 no dia 11;
	Minima: no espelho..	-1,4 » 28;	na relva.....	-0,9 » 28;
			31,4 no dia 7;	4,4 no dia 26.
			0,0 » 7.

≡ Agua de nevoeiro.

QUADRO COMPLEMENTAR

Quantidade de nuvens							FEVEREIRO 1904		
3 horas p. m.		6 horas p. m.		9 horas p. m.		Num. de dias			
0 a 10	Configuração	0 a 10	Configuração	0 a 10	Configuração				
10,0	N.	10,0	N.	10,0	N.	1			
8,0	Ci., Ci.-Cu., Cu.	10,0	N., Cu., Cu.-N., c.	10,0	N., Cu.-N.	2			
4,0	N., Cu., Cu.-N.	0,0	Cu., pelo horizonte.	3,0	Cu.	3			
10,0	N., Cu., Cu.-N.	9,0	Ci.-Cu., N., Cu., Cu.-N.	10,0	N.	4			
8,0	N., Cu., Cu.-N.	2,0	Ci.-Cu., S.-Cu., Cu.	0,0	—	5			
10,0	N.	10,0	N.	10,0	N.	6			
10,0	N.	10,0	N., Cu.-N.	10,0	N.	7			
10,0	N., Cu., Cu.-N.	10,0	Ci.-Cu., N., Cu., Cu.-N.	10,0	N.	8			
10,0	N., Cu.-N.	10,0	N.	10,0	N.	9			
10,0	N., Cu.-N.	10,0	N., Cu., Cu.-N.	10,0	N., Cu.-N.	10			
5,0	Ci.-Cu., Cu.	9,0	Ci., Ci.-Cu., S.-Cu., Cu.	10,0	Ci.-Cu., S.-Cu., Cu.	11			
10,0	Ci., Ci.-Cu., Cu., Cu.-N., c.	10,0	Cu., Cu.-N.	10,0	Cu., Cu.-N.	12			
10,0	Ci., Ci.-Cu., Cu., Cu.-N.	10,0	Ci.-Cu., S.-Cu., Cu.	10,0	Ci.-Cu., S.-Cu., Cu.	13			
8,0	Ci., Ci.-S., Ci.-Cu., Cu.	4,0	Ci., Ci.-Cu., Cu.	4,0	Ci.-Cu., Cu.	14			
10,0	Cu., Cu.-N.	10,0	Cu., Cu.-N.	10,0	A.-S.	15			
10,0	N.	10,0	S.-Cu., N., Cu.-N.	10,0	N.	16			
10,0	N., Cu.-N.	6,0	N., Cu.-N.	2,0	S.-Cu., Cu.-N.	17			
9,0	N., Cu., Cu.-N.	10,0	N., Cu., Cu.-N., c.	5,0	N., Cu.-N.	18			
3,0	Cu.	7,0	Ci., Ci.-Cu., S.-Cu., Cu.	3,0	S.-Cu., Cu.	19			
2,0	Ci.-Cu.	0,5	Cu.	0,0	—	20			
10,0	S.-Cu., Cu., Cu.-N.	10,0	S.-Cu., Cu., Cu.-N.	10,0	S.-Cu., N.	21			
10,0	N., Cu., Cu.-N.	10,0	Cu., Cu.-N., c.	1,0	Cu.	22			
10,0	Cu., Cu.-N.	10,0	S.-Cu., N., Cu.-N.	10,0	S.-Cu., Cu., Cu.-N., c.	23			
10,0	N.	10,0	N.	10,0	Cu., Cu.-N.	24			
2,0	Ci., Ci.-Cu.	0,0	—	0,0	—	25			
9,0	Ci., Ci.-Cu.	7,0	Ci., Ci.-S.	0,0	—	26			
7,0	Cu.	1,0	Ci.-S., Cu., S.	0,0	—	27			
8,0	Cu., Cu.-N.	3,0	Ci., Ci.-S., Ci.-Cu., S.-Cu., Cu., S.	10,0	A.-S.	28			
10,0	N., Cu., Cu.-N., c.	10,0	N., Cu., Cu.-N., c.	10,0	N.	29			
—	—	—	—	—	—	—			
—	—	—	—	—	—	—			
9,0		8,1		8,3	Total da 1.ª decada	152,3	15,0	limpos	0
7,7		7,6		6,4	2.ª "	66,1	25,6	de nuv.	12
8,4		6,8		5,7	3.ª "	2,3	25,1	cob.	17
8,4		7,5		6,8	Mez	* 220,7	65,7		

Dias em que houve chuva ou chuvisco ● . . . 1, 2, 3, 4, 5, 6, 7, 8, 9, 10, 11, 12, 13, 14, 15, 16, 17, 18, 22, 23, 24, 25 e 29.
 " nevoeiro ≡ 1, 7, 11, 15, 20, 21 e 29.

Dias em que houve orvalho ☁ 25, 26, 27 e 28.
 " saraiva ▲ 5 e 17.
 " vento forte ≡ 1, 9, 14 e 17.
 " arco-iris ☁ 17.

* Incluindo 0,4 de nevoeiro.

BRILHO DO SOL

Registrador Jordan

FEVEREIRO 1904	A. M.							P. M.							Total
	5 ^h às 6	6 às 7	7 às 8	8 às 9	9 às 10	10 às 11	11 às 12	12 ^h à 1	1 às 2	2 às 3	3 às 4	4 às 5	5 às 6	6 às 7	
	h m	h m	h m	h m	h m	h m	h m	h m	h m	h m	h m	h m	h m	h m	h m
1	—	—	—	—	—	—	—	—	—	—	—	—	—	—	0 0
2	—	—	—	—	0 3	0 35	0 30	—	—	—	—	—	—	—	1 8
3	—	—	—	0 15	0 30	0 45	0 30	0 45	1	1	1	—	—	—	5 45
4	—	—	—	—	—	—	—	—	—	—	—	—	—	—	0 0
5	—	—	—	0 15	0 30	0 30	0 15	0 19	1	1	1	0 30	—	—	5 19
6	—	—	—	—	—	—	—	—	—	—	—	—	—	—	0 0
7	—	—	—	—	—	—	—	—	—	—	—	—	—	—	0 0
8	—	—	—	—	—	—	—	—	—	—	—	—	—	—	0 0
9	—	—	—	—	—	—	—	—	—	—	—	—	—	—	0 0
10	—	—	—	—	—	—	—	—	—	—	—	—	—	—	0 0
11	—	—	—	—	—	—	—	0 45	0 49	1	0 15	—	—	—	2 49
12	—	—	—	—	—	—	0 15	0 30	0 47	0 45	0 15	—	—	—	2 32
13	—	—	—	—	0 30	0 30	0 45	0 35	0 30	0 21	—	—	—	—	3 11
14	—	—	—	—	—	—	—	0 55	1	1	0 15	—	—	—	3 10
15	—	—	—	—	—	—	—	0 30	0 21	0 3	1	0 15	—	—	2 9
16	—	—	—	—	—	—	—	—	—	—	—	—	—	—	0 0
17	—	—	—	—	—	—	—	—	—	—	—	—	—	—	0 0
18	—	—	0 30	0 30	0 3	0 30	1	—	—	—	—	—	—	—	2 33
19	—	—	0 15	1	1	1	1	0 10	1	0 57	0 57	0 45	—	—	8 4
20	—	—	0 15	1	1	1	1	0 52	1	1	1	0 45	—	—	8 52
21	—	—	—	—	1	0 45	0 3	—	—	—	—	—	—	—	1 48
22	—	—	—	0 15	1	0 45	—	—	—	—	—	—	—	—	2 0
23	—	—	—	—	—	—	—	—	—	—	—	—	—	—	0 0
24	—	—	—	—	—	—	—	—	—	—	—	—	—	—	0 0
25	—	—	—	0 30	1	1	1	1	1	1	1	0 30	—	—	8 0
26	—	—	0 30	1	1	1	1	1	1	1	1	0 30	—	—	9 0
27	—	—	0 30	1	1	1	1	1	1	1	1	0 30	—	—	9 0
28	—	—	0 45	1	1	1	0 22	0 20	0 17	0 25	0 45	0 45	—	—	6 39
29	—	—	—	—	—	—	—	—	—	—	—	—	—	—	0 0
—	—	—	—	—	—	—	—	—	—	—	—	—	—	—	—
—	—	—	—	—	—	—	—	—	—	—	—	—	—	—	—
Total	0 0	0 0	2 45	6 45	9 36	10 20	8 40	8 41	10 44	10 31	9 27	4 30	0 0	0 0	81 59

FEVEREIRO DE 1904

Estado geral do tempo e notas

Dia	1	Coberto; ≡ a. e p.; ● 0 ^h -9 ^h a., 11 ^h a.-M. N.; ☁ a.; humido.
»	2	Coberto; ● 0 ^h -3 ^h a., M. D.-1 ^h ; ● 8 ^h -9 ^h p. Enchente no Mondego.
»	3	Nuvens; ● 1 ^h -3 ^h a.; ● 4 ^h -6 ^h a.; aspecto de bom tempo ao anoitecer.
»	4	Coberto; ● 6 ^h -7 ^h a., 8 ^h -9 ^h , M. D.-3 ^h ; ● 11 ^h -M. D., ● 7 ^h p.-M. N.; chuvoso e frio.
»	5	Coberto de dia, limpando ao anoitecer; ● 2 ^h -4 ^h a., 5 ^h -10 ^h , M. D.-1 ^h ; △ M. D.; vento frio de tarde.
»	6	Coberto; ● 0 ^h -8 ^h a., 10 ^h -11 ^h ; ● M. D.-M. N.; mau tempo.
»	7	Coberto; ● 0 ^h -6 ^h a.; ● M. D.-M. N.; ≡ a. e p. Enchente no Mondego.
»	8	Coberto; ● 0 ^h -3 ^h a., 8 ^h -10 ^h , 9 ^h -10 ^h p. Enchente no Mondego.
»	9	Coberto; ● 3 ^h -7 ^h a., M. D.-4 ^h , 5 ^h -M. N.; ☁ p.
»	10	Coberto; ● 0 ^h -4 ^h a.; ● 4 ^h -6 ^h , 11 ^h -1 ^h p., 4 ^h -5 ^h , 6 ^h -7 ^h , 10 ^h -11 ^h . Enchente no Mondego.
»	11	Coberto; ≡ a.; ● 8 ^h -M. D.; ameno e aspecto de bom tempo de tarde.
»	12	Coberto; ● 11 ^h -M. N.; ameno de manhã e vento desagradavel de tarde.
»	13	Coberto; ● 0 ^h -3 ^h a.; ameno.
»	14	Muitas nuvens; ● 2 ^h -6 ^h ; ☁ a.; aspecto de bom tempo á noite.
»	15	Coberto; ≡ a.; ● 7 ^h -9 ^h a., 10 ^h -11 ^h , 7 ^h -8 ^h p.; vento frio.
»	16	Coberto; ● 0 ^h -2 ^h a., 4 ^h -5 ^h p.; ● 7 ^h -M. N.
»	17	Coberto; ● 0 ^h -5 ^h a., 6 ^h -10 ^h , 1 ^h -4 ^h p., 9 ^h -M. N.; ● M. D.-1 ^h ; ☁ 7 ^h 30 ^m a.; ☁ p.; < á noite; ▲ 10 ^h 30 ^m p.
»	18	Geralmente coberto; ● 0 ^h -2 ^h a., 3 ^h -8 ^h , 3 ^h -5 ^h p., 6 ^h -7 ^h , 9 ^h -10 ^h ; frio; Neve nos montes a SE.
»	19	Poucas nuvens; bom tempo.
»	20	Poucas nuvens; ≡ a.; bom tempo.
»	21	Coberto; ≡ a.; aspecto de chuva.
»	22	Coberto; ● 1 ^h -4 ^h a.; ameno.
»	23	Coberto; ● 4 ^h -6 ^h a., 7 ^h -8 ^h ; humido e ameno.
»	24	Coberto; ● 8 ^h -9 ^h a., 11 ^h -M. N.
»	25	Nuvens de dia e limpo á noite; ☁ p.; ● 0 ^h -1 ^h a.; bom tempo.
»	26, 27 e 28	Nuvens; ☁ a.; vento frio.
»	29	Coberto; ≡ a.; ● 8 ^h -10 ^h a., 11 ^h -3 ^h p., 9 ^h -10 ^h ; humido.

PRESSÃO ATMOSPHERICA EM MILLIMETROS

(reduzida á gravidade normal)

MARÇO 1904	1 ^h A. M.	3 ^h	5 ^h	7 ^h	9 ^h	11 ^h	1 ^h P. M.	3 ^h	5 ^h	7 ^h	9 ^h	11 ^h	Media diurna	Maxima absoluta	Minima absoluta	Variação maxima				
1	746,2	743,6	743,2	741,4	740,4	739,7	738,7	738,3	739,6	740,4	740,9	741,2	741,00	746,2	738,3	7,9				
2	41,0	41,0	40,5	40,8	41,4	41,4	40,7	40,1	39,9	41,1	41,9	42,0	41,03	42,4	39,9	2,5				
3	42,4	42,7	43,2	44,5	45,2	45,6	45,4	45,3	45,9	46,9	47,2	47,2	45,24	47,2	42,4	4,8				
4	47,0	46,4	45,7	45,6	45,1	44,1	42,3	40,6	39,0	39,8	39,8	39,7	42,71	47,0	38,8	8,2				
5	39,5	38,7	38,7	38,9	39,5	39,4	38,9	39,1	39,9	39,7	39,8	40,1	39,38	40,7	38,6	2,1				
6	40,6	39,8	39,4	39,3	39,9	39,6	38,1	36,9	36,7	35,7	34,7	35,4	37,91	40,6	34,7	5,9				
7	36,1	37,3	38,2	39,0	40,1	40,3	40,0	39,7	39,9	40,6	41,0	40,6	39,51	41,0	36,1	4,9				
8	40,3	39,1	39,2	39,3	39,9	40,4	40,8	41,0	42,1	43,6	44,3	44,9	41,35	45,1	39,0	6,1				
9	45,2	45,6	46,3	47,2	48,0	48,3	48,2	48,0	48,4	48,9	49,1	49,3	47,81	49,3	45,2	4,1				
10	49,1	48,7	48,8	49,2	49,4	48,9	48,0	47,8	47,5	47,8	48,3	48,2	48,47	49,5	47,5	2,0				
11	747,4	746,5	745,9	746,4	745,8	744,8	743,8	743,6	743,4	742,9	742,5	741,5	744,36	747,4	740,9	6,5				
12	40,8	39,7	40,4	41,5	41,6	41,6	41,5	40,9	41,3	41,8	42,2	42,2	41,25	42,2	39,3	2,9				
13	41,8	41,5	41,6	42,1	42,5	42,9	42,8	42,4	42,7	43,6	44,2	44,4	42,75	44,4	41,5	2,9				
14	43,8	43,3	43,3	43,6	44,1	43,6	43,2	42,6	41,9	42,3	42,6	42,5	43,03	44,1	41,9	2,2				
15	42,1	41,4	41,0	41,5	41,9	41,8	41,9	41,5	41,5	41,9	42,8	43,5	41,94	43,5	41,0	2,5				
16	43,3	43,7	44,5	45,2	46,0	46,1	46,0	55,9	46,0	46,9	47,7	47,3	45,80	47,7	43,3	4,4				
17	47,7	46,6	46,9	47,0	47,6	47,6	47,2	47,2	47,8	48,3	49,3	49,3	47,72	49,3	46,6	2,7				
18	49,5	49,5	49,9	51,0	51,8	52,1	51,5	51,5	52,1	53,3	54,7	54,9	51,92	54,9	49,5	5,4				
19	55,1	55,4	55,5	56,1	56,3	56,4	55,9	55,5	55,7	56,4	56,7	56,6	55,98	56,7	55,1	1,6				
20	56,0	55,7	55,2	55,3	55,3	55,2	54,0	53,3	52,9	52,9	53,2	53,0	54,25	56,0	52,6	3,4				
21	752,3	751,4	751,3	752,3	753,3	753,5	753,0	752,9	754,1	754,2	754,5	754,7	753,15	754,7	750,7	4,0				
22	55,0	54,6	54,5	54,8	55,2	54,9	54,2	53,6	53,5	53,8	53,7	53,9	54,25	55,0	53,3	1,7				
23	52,9	52,4	52,4	53,2	53,6	53,2	52,5	51,5	50,9	50,9	50,9	50,4	52,01	53,7	50,1	3,6				
24	50,0	49,1	47,7	48,4	48,6	47,7	46,5	45,6	45,2	45,2	45,4	44,8	46,93	50,0	44,7	5,3				
25	44,3	44,2	44,2	45,6	46,4	47,1	46,7	46,7	47,4	48,2	48,9	49,6	46,70	49,7	44,2	5,5				
26	49,5	49,5	49,9	51,0	51,7	52,0	51,6	51,5	51,6	52,4	52,8	52,8	51,43	52,8	49,5	3,3				
27	52,6	52,5	52,5	53,3	54,2	54,2	53,8	53,4	53,9	54,6	55,0	55,8	53,91	55,8	52,5	3,3				
28	55,5	55,1	55,1	55,4	55,8	55,6	55,2	54,8	54,9	55,3	56,1	56,1	55,42	56,1	54,8	1,3				
29	56,0	55,8	55,9	56,2	56,8	56,8	56,4	55,4	55,5	55,6	55,9	55,8	56,00	56,9	55,4	1,5				
30	55,3	54,7	54,5	54,4	54,5	54,2	54,0	53,8	54,2	54,8	55,4	55,4	54,58	55,6	53,7	1,9				
31	55,5	55,0	54,6	55,5	55,9	55,9	55,1	54,1	53,8	54,6	55,0	55,0	54,98	56,0	53,8	2,2				
Medias das decadas	1. ^a	742,74	742,29	742,32	742,52	742,89	742,77	742,11	741,68	741,89	742,45	742,70	742,86	742,44	744,90	740,05	4,85			
	2. ^a	46,75	46,33	46,42	46,97	47,29	47,21	46,78	46,44	46,53	47,03	47,59	47,52	46,90	48,62	45,17	3,45			
	3. ^a	52,63	52,21	52,05	52,74	53,27	53,19	52,64	52,12	52,27	52,69	53,05	53,12	52,67	54,21	51,15	3,06			
Medias do mez		747,54	747,11	747,10	747,58	747,99	747,90	747,35	746,92	747,07	747,56	747,95	748,00	747,50	749,40	745,64	3,76			
Periodos de cinco dias...		2-6	7-11	12-16	17-21	22-26	27-31	Extremas do mez									Maxima absoluta... 756,9 no dia 29 ás 10 ^h a.			
Pressão media.....		741,25	744,30	742,95	752,60	750,26	754,98										Minima " ... 734,7 " 6 ás 9 ^h p.			
																	Variação maxima... 22,2			

TEMPERATURA EM GRAUS CENTESIMAES

MARÇO 1904	1 ^h A. M.	3 ^h	5 ^h	7 ^h	9 ^h	11 ^h	1 ^h P. M.	3 ^h	5 ^h	7 ^h	9 ^h	11 ^h	Media diurna	Maxima absoluta	Minima absoluta	Varia- ção maxima	
1	7,6	6,9	6,8	6,8	5,4	6,6	6,7	7,8	7,4	6,2	5,4	5,2	6,43	9,4	4,3	5,1	
2	4,7	4,2	3,0	2,0	4,8	8,0	9,2	9,3	6,4	5,2	4,4	4,2	5,50	10,3	0,7	9,6	
3	3,2	3,6	3,6	3,4	4,8	6,6	7,7	8,8	7,2	5,0	5,1	3,2	5,20	9,4	2,2	7,2	
4	2,8	2,0	2,1	3,4	4,4	6,6	5,7	6,8	7,8	8,4	8,2	7,2	5,47	8,5	0,9	7,6	
5	7,3	7,6	7,6	7,0	9,0	8,4	12,0	12,0	10,8	9,8	9,4	8,8	9,14	12,3	6,4	5,9	
6	7,6	8,5	8,1	8,6	10,3	11,7	12,3	11,4	10,7	10,1	10,2	8,8	9,85	12,7	7,4	5,3	
7	8,3	7,9	7,2	7,2	9,1	12,0	10,8	11,2	10,8	9,5	8,9	7,7	9,31	13,7	6,7	7,0	
8	6,7	6,4	7,0	7,2	7,4	8,5	9,8	11,5	10,5	9,1	8,6	7,9	8,38	11,8	5,3	6,5	
9	7,4	7,6	7,5	7,5	9,2	11,2	11,6	12,2	12,3	10,2	8,2	7,0	9,32	13,2	6,4	6,8	
10	6,2	5,0	5,1	5,0	10,1	13,4	14,9	15,2	14,7	13,8	12,6	12,6	10,86	15,4	4,0	11,4	
11	13,4	13,9	13,4	14,1	14,0	15,1	15,5	14,7	14,3	14,7	14,7	15,0	14,42	16,1	11,9	4,2	
12	15,2	14,8	15,3	14,8	13,6	14,5	15,5	16,3	15,6	14,0	12,4	11,2	14,29	17,1	10,9	6,2	
13	10,6	9,4	8,5	9,3	12,5	14,8	16,5	17,2	15,8	12,0	11,0	11,0	12,39	18,2	7,7	10,5	
14	10,5	10,1	9,8	9,6	9,3	10,3	10,8	11,3	10,8	8,5	8,6	8,2	9,78	11,7	7,9	3,8	
15	8,1	7,6	7,2	7,2	9,0	11,2	11,4	11,6	11,7	11,5	10,3	10,7	9,81	12,6	6,3	6,3	
16	10,7	10,2	10,2	10,0	11,4	12,4	13,0	12,6	10,9	9,6	9,4	9,4	10,87	14,8	8,7	6,1	
17	9,5	9,4	9,3	9,0	9,2	10,4	10,5	11,5	10,8	9,9	9,5	8,6	9,80	11,9	8,0	3,9	
18	7,8	7,0	6,5	6,2	8,0	11,8	13,7	14,8	14,4	11,2	10,2	8,7	9,97	15,6	4,9	10,7	
19	7,9	7,6	6,4	6,9	10,0	13,9	16,5	17,0	15,3	11,5	10,6	8,6	11,04	17,5	5,7	11,8	
20	8,4	8,6	8,0	8,5	9,9	10,6	11,3	11,5	10,7	10,0	9,8	9,4	9,76	12,1	7,5	4,6	
21	9,4	9,2	8,2	8,1	8,9	10,0	10,5	10,6	7,8	8,5	8,4	7,8	8,96	11,7	6,9	4,8	
22	7,5	6,5	6,3	6,3	7,6	11,0	13,5	14,7	14,4	12,2	10,6	11,4	10,20	15,4	5,7	9,7	
23	11,0	9,5	8,4	8,1	10,4	12,7	14,1	14,6	15,3	13,5	12,1	11,2	11,68	15,4	7,9	7,5	
24	9,8	8,2	8,2	8,8	11,0	13,6	14,8	16,0	13,5	10,5	9,5	8,8	10,99	17,1	7,2	9,9	
25	7,7	6,8	7,4	7,1	9,3	11,6	13,7	14,4	14,4	9,8	8,5	6,8	9,62	15,0	5,8	9,2	
26	5,8	4,8	4,2	4,3	8,0	11,3	13,0	13,4	12,3	9,2	7,9	7,2	8,49	14,2	3,5	10,7	
27	5,6	4,8	5,0	6,3	9,8	13,0	15,4	15,6	14,3	10,6	9,4	7,6	9,85	17,5	4,2	13,3	
28	6,5	5,8	5,7	6,2	10,1	14,3	16,3	16,4	14,8	11,4	9,8	8,9	10,56	17,6	4,7	12,9	
29	8,1	7,9	8,2	9,0	11,6	12,9	14,4	15,9	14,5	12,4	12,0	11,6	11,60	16,2	6,9	9,3	
30	11,4	10,4	10,2	10,2	11,0	12,2	13,1	12,9	11,3	9,8	8,9	8,4	10,78	13,8	8,2	5,6	
31	8,4	8,4	8,1	8,6	10,5	13,5	14,8	15,4	14,8	11,0	10,5	10,3	11,23	16,2	7,3	8,9	
Medias das decadas	{ 1. ^a 2. ^a 3. ^a	6,18 10,21 8,29	5,97 9,86 7,48	5,80 9,46 7,26	5,81 9,56 7,55	7,45 10,69 9,34	9,30 12,50 12,37	10,07 13,47 13,96	10,62 13,85 14,51	9,86 13,03 13,40	8,73 11,29 10,81	8,10 10,65 9,78	7,26 11,21 10,36	7,95 14,76 15,46	4,43 7,95 6,21	7,24 6,81 9,25	
Medias do mez		8,23	7,76	7,50	7,64	9,34	11,42	12,55	13,05	12,14	10,29	9,52	8,82	9,86	14,01	6,20	7,81
Periodos de cinco dias.....			2-6	7-11	12-16	17-21	22-26	27-31	Extremas do mez	Maxima absoluta.. 18,2 no dia 13.							
Temperatura media.....			7,03	10,46	11,43	9,91	10,20	10,80		Minima .. 0,7 » 2.							
										Variação maxima.. 17,5							

TENSÃO DO VAPOR ATMOSPHERICO EM MILLIMETROS

MARÇO 1904	1 ^h A. M.	3 ^h	5 ^h	7 ^h	9 ^h	11 ^h	1 ^h P. M.	3 ^h	5 ^h	7 ^h	9 ^h	11 ^h	Media diurna	Maxima diurna	Minima diurna	Varia- ção diurna
1	7,79	7,34	6,85	6,85	6,40	6,75	6,30	6,25	5,12	6,58	6,62	6,08	6,55	7,79	5,12	2,67
2	5,09	5,58	5,50	5,14	6,02	5,31	5,45	5,83	5,71	5,99	5,66	5,77	5,56	6,02	5,03	0,99
3	5,48	3,81	3,20	3,32	3,50	3,57	4,56	3,86	3,98	4,71	4,27	4,60	4,08	5,48	3,20	2,28
5	4,77	4,45	4,49	3,93	4,29	5,26	6,23	6,64	7,24	7,90	8,02	7,48	5,97	8,02	3,93	4,09
4	7,10	7,04	6,71	7,28	7,29	7,54	7,17	7,17	6,71	6,82	7,30	7,67	7,15	7,67	6,58	1,09
6	7,57	8,08	7,96	7,90	8,28	8,39	8,04	8,46	8,76	8,17	8,47	8,50	8,16	8,81	7,57	1,24
7	8,08	7,94	7,59	7,59	8,20	7,51	7,51	8,57	7,19	7,48	7,13	7,29	7,67	8,34	7,00	1,34
8	6,91	6,58	6,23	6,22	6,72	6,93	7,91	7,21	7,37	7,73	7,31	7,72	7,07	7,91	6,17	1,74
9	7,47	7,35	7,41	7,41	8,14	7,74	7,38	7,50	7,08	7,18	7,32	6,73	7,35	8,14	6,73	1,41
10	6,80	6,30	6,34	6,40	7,12	7,24	6,23	6,17	6,24	5,70	6,89	6,89	6,51	7,38	5,70	1,68
11	5,94	6,01	4,93	4,45	5,41	5,55	5,79	6,60	6,84	6,49	6,72	6,10	5,95	7,43	4,45	2,98
12	5,98	5,74	5,69	5,62	5,95	6,28	6,87	7,68	7,45	7,51	7,64	7,75	6,66	7,75	5,27	2,48
13	7,74	7,67	7,72	8,20	8,40	9,17	10,97	10,26	10,01	9,46	8,57	8,22	8,78	10,97	7,42	3,55
14	8,40	7,72	7,79	7,91	7,85	7,92	7,19	6,65	6,71	7,84	8,02	7,54	7,59	8,40	6,65	1,75
15	7,49	7,14	6,95	7,27	7,29	6,95	7,39	7,15	7,93	8,27	8,87	8,87	7,73	9,04	6,95	2,09
16	8,40	7,78	7,54	7,42	7,27	6,91	6,90	7,27	8,04	8,15	8,26	8,14	7,64	8,40	6,67	1,73
17	8,04	7,67	7,36	7,43	7,42	7,42	7,49	7,45	7,42	7,96	8,20	7,78	7,64	8,45	6,82	1,63
18	7,45	7,28	7,03	5,82	7,00	7,14	6,95	7,64	7,49	8,09	8,45	8,32	7,37	8,45	5,82	2,63
19	7,94	7,73	6,98	6,90	7,65	5,31	6,86	7,08	6,21	8,03	8,21	8,02	7,21	8,45	5,06	3,39
20	7,90	7,90	7,77	7,84	7,96	7,73	7,67	7,55	7,91	6,93	6,80	7,29	7,58	8,02	6,80	1,22
21	7,54	7,66	8,14	7,16	6,16	6,13	6,16	5,66	7,23	6,70	7,09	6,47	6,75	8,14	5,66	2,48
22	6,43	7,14	7,15	6,93	6,81	7,05	8,04	7,41	7,47	8,20	8,21	6,33	7,18	8,21	5,62	2,59
23	4,83	5,12	5,27	5,67	5,78	6,03	6,22	6,06	5,98	6,12	6,64	5,97	5,82	6,64	4,83	1,81
24	5,72	5,40	4,49	4,39	5,11	5,03	4,45	4,22	6,49	7,13	7,24	7,19	5,66	7,42	4,14	3,28
25	7,29	7,07	4,51	5,44	5,15	4,67	4,18	3,99	4,67	6,59	6,50	6,44	5,53	7,29	3,98	3,31
26	6,38	6,12	5,67	5,61	6,57	6,52	6,42	6,06	5,69	6,28	6,63	6,50	6,15	6,63	5,61	1,02
27	6,39	6,22	6,30	6,52	5,71	5,61	4,96	6,87	6,93	7,06	6,82	7,24	6,33	7,24	4,96	2,28
28	7,14	6,71	6,44	5,93	6,40	5,62	6,59	6,38	7,11	7,97	8,13	7,96	6,84	8,27	5,62	2,65
29	7,71	7,94	7,76	8,26	7,85	8,38	8,00	7,61	8,72	8,68	9,19	9,16	8,35	9,43	7,61	1,82
30	9,55	9,29	9,29	9,29	9,65	9,98	7,06	6,34	6,15	6,17	6,90	7,09	7,95	9,98	6,15	3,83
31	7,20	7,20	7,27	7,08	7,11	6,70	6,87	7,52	8,02	8,21	8,27	7,71	7,18	8,27	6,63	1,64
Medias das decadas	1. ^a 6,71	6,45	6,23	6,20	6,60	6,62	6,68	6,77	6,54	6,83	6,90	6,87	6,61	7,56	5,70	1,85
	2. ^a 7,53	7,26	6,98	6,89	7,22	7,04	7,41	7,53	7,60	7,87	7,97	7,80	7,41	8,54	6,19	2,34
	3. ^a 6,93	6,90	6,57	6,57	6,57	6,52	6,27	6,19	6,77	7,19	7,42	7,10	6,70	7,96	5,53	2,43
Medias do mez	7,05	6,87	6,59	6,55	6,79	6,72	6,77	6,81	6,96	7,29	7,43	7,25	6,90	8,01	5,80	2,22
Extremas do mez	Maxima..... 10,97 no dia 13 á 1 ^h p.											Minima..... 3,20 " 3 ás 5 ^h a.		Variação..... 7,77		

HUMIDADE RELATIVA — ESTADO DE SATURAÇÃO = 100

MARÇO 1904	1 ^h A. M.	3 ^h	5 ^h	7 ^h	9 ^h	11 ^h	1 ^h P. M.	3 ^h	5 ^h	7 ^h	9 ^h	11 ^h	Media diurna	Maxima diurna	Minima diurna	Varia- ção diurna
1	99,7	98,4	92,5	92,5	95,4	92,5	85,7	78,7	66,6	92,8	98,6	91,8	90,94	99,7	66,6	33,1
2	88,8	90,4	96,8	97,1	93,3	66,4	62,7	66,5	79,3	90,4	90,0	93,5	83,49	97,1	62,4	34,7
3	94,8	64,4	54,1	56,8	54,2	48,9	57,9	45,5	52,5	72,1	64,9	79,6	62,21	94,8	45,5	49,3
4	84,9	84,1	81,0	67,2	68,2	72,1	90,9	89,6	91,2	95,6	98,6	98,7	86,65	100,0	67,2	32,8
5	93,0	90,1	85,9	97,5	85,3	91,2	68,5	68,5	69,1	75,7	83,2	90,5	83,14	97,5	66,1	31,4
6	96,8	97,8	98,7	94,8	88,6	81,8	75,4	84,2	91,1	88,2	91,5	100,0	90,65	100,0	75,1	24,9
7	98,6	100,0	100,0	100,0	95,1	71,8	77,3	86,6	74,0	84,5	83,4	92,6	88,18	100,0	69,6	30,4
8	94,0	91,5	83,5	82,1	87,4	83,8	87,8	70,2	98,1	89,7	87,7	97,3	86,95	98,5	70,2	28,3
9	97,1	94,1	95,6	95,6	93,6	78,2	72,5	70,8	66,4	77,5	90,0	90,2	84,76	97,1	63,6	33,5
10	95,9	96,4	96,4	97,9	76,9	63,2	49,3	47,9	50,1	48,5	63,4	63,4	70,02	98,6	47,7	50,9
11	51,8	50,8	43,0	37,1	45,4	43,4	44,2	52,9	56,4	52,1	54,0	48,0	48,61	62,0	37,1	24,9
12	46,5	45,8	43,9	44,8	51,3	51,2	52,4	53,7	56,5	63,1	71,2	78,3	55,47	79,2	44,5	37,7
13	81,3	87,4	93,4	93,5	77,8	73,2	78,5	70,6	74,9	90,4	87,4	83,8	82,11	93,5	63,1	30,4
14	89,0	83,4	86,5	88,6	89,4	84,7	74,0	66,5	69,1	94,9	96,2	92,7	84,31	96,2	66,5	29,7
15	92,5	91,4	91,7	96,0	85,3	70,2	73,5	70,2	77,3	81,7	94,9	92,2	85,75	96,0	69,6	26,4
16	87,4	84,0	81,4	80,9	72,3	64,4	61,8	66,9	82,8	91,3	94,2	92,8	79,40	94,2	56,8	37,4
17	90,8	87,4	83,9	86,9	85,3	78,6	79,4	73,6	76,4	87,6	92,7	93,4	84,85	96,6	66,1	30,5
18	93,9	97,5	97,0	82,1	87,5	69,2	59,5	61,0	61,3	81,7	91,3	99,0	81,96	99,0	57,1	41,9
19	100,0	98,9	97,0	92,5	83,4	44,9	49,1	49,1	47,9	79,3	86,2	96,2	76,62	100,0	44,9	55,1
20	95,6	94,8	97,1	94,9	87,6	81,2	76,7	74,6	82,3	75,5	75,5	83,1	84,40	97,1	73,7	23,4
21	85,1	88,1	100,0	88,8	72,1	66,8	65,3	59,4	91,1	81,1	85,8	81,5	79,36	100,0	59,4	40,6
22	82,9	98,5	100,0	97,1	87,2	71,9	69,7	59,5	61,1	77,4	86,2	63,0	78,71	100,0	47,8	52,2
23	49,3	57,8	63,8	70,3	61,4	55,0	51,9	49,0	46,2	53,1	63,1	60,3	57,07	70,3	46,2	24,1
24	63,5	66,4	55,2	51,8	52,1	43,3	35,5	31,2	56,3	75,6	81,8	84,8	59,17	88,6	31,2	57,4
25	92,6	93,4	57,4	71,9	58,7	45,8	35,8	32,6	38,2	73,1	78,6	86,9	65,87	95,4	31,8	63,6
26	92,5	94,9	91,8	89,3	82,1	65,2	57,5	52,9	53,4	72,2	83,5	85,8	75,86	94,9	50,5	44,4
27	93,9	96,4	96,4	91,3	63,4	50,3	38,1	52,1	57,1	74,8	77,7	92,7	72,72	96,4	38,1	58,3
28	98,5	97,3	94,0	83,6	69,1	46,3	47,8	45,9	56,7	79,3	90,2	93,1	74,77	98,5	45,5	53,0
29	95,5	100,0	95,4	96,6	77,1	75,6	65,4	56,5	71,1	80,9	87,8	89,9	83,06	100,0	56,5	43,5
30	95,0	98,5	100,0	100,0	98,4	94,2	62,8	57,2	61,5	71,8	80,7	85,8	83,58	100,0	57,2	42,8
31	87,1	87,1	90,1	85,0	75,4	58,1	54,8	57,8	64,0	83,7	87,7	82,3	75,80	91,6	54,8	36,8
Medias das decadas	1. ^a 94,36	90,72	88,75	88,15	83,80	74,99	72,80	70,85	73,84	81,50	85,13	89,76	82,70	98,33	63,40	34,93
	2. ^a 82,88	82,14	81,49	79,73	76,53	66,10	64,91	64,11	68,49	79,76	84,36	85,95	76,35	91,38	57,64	33,74
	3. ^a 85,08	89,13	88,15	84,15	72,45	61,14	53,15	50,37	59,70	74,82	82,10	82,37	73,27	94,15	47,18	46,97
Medias do mez	87,36	87,39	85,37	84,02	77,43	67,21	63,28	61,41	67,10	78,57	83,81	85,91	77,30	94,61	55,79	38,82
Extremas do mez	Maxima..... 100,0 nos dias 4, 6, 7, 19, 21, 22, 29 e 30 a diversas horas a. e p. Minima..... 31,2 no dia 24 ás 3 ^h p. Variação..... 68,8															

DIRECÇÃO DO VENTO E CHUVA

MARÇO 1904	Rumos predominantes												Chuva em millímetros
	0 ^h às 2 A. M.	2 às 4	4 às 6	6 às 8	8 às 10	10 às 12	12 ^h às 2 P. M.	2 às 4	4 às 6	6 às 8	8 às 10	10 às 12	
1	NNW.	NW.	NW.	NW.	NW.	V.	V.	NNE.	NNW.	NNW.	NNW.	NNW.	14,9
2	NNW.	NNW.	NNW.	NNW.	SE.	V.	NNW.	NNW.	V.	V.	V.	N.	7,8
3	NNW.	NE.	NNE.	NNE.	NNE.	V.	NNW.	NW.	NW.	NW.	N.	N.	0,0
4	N.	V.	SE.	SE.	SE.	SSE.	SSE.	SSE.	SSE.	S.	SSW.	S.	17,4
5	SSE.	SSE.	SSE.	SSE.	SSE.	S.	SSW.	SSW.	SSW.	SSE.	SSE.	SSE.	11,7
6	S.	S.	SSE.	SSE.	SSE.	SSE.	SSE.	SSE.	S.	SSE.	S.	SSW.	23,3
7	S.	SW.	V.	SSE.	SSE.	S.	V.	V.	WNW.	V.	SSE.	SSE.	2,8
8	SSE.	SSE.	V.	ENE.	C.	NE.	NE.	V.	NW.	NW.	WNW.	WNW.	0,1
9	WNW.	WNW.	S.	S.	S.	V.	WNW.	WNW.	WNW.	WNW.	WNW.	SSE.	1,9
10	SSE.	SSE.	SSE.	SSE.	ESE.	ESE.	ESE.	ESE.	ESE.	ESE.	ESE.	ESE.	0,2
11	ESE.	ESE.	ESE.	ESE.	ESE.	ESE.	ESE.	ESE.	ESE.	ESE.	ESE.	ESE.	0,3
12	E.	ESE.	ESE.	ESE.	E.	ESE.	ESE.	E.	V.	V.	NNW.	NNW.	0,0
13	NNW.	NNW.	NNW.	NNW.	SE.	WNW.	WNW.	WNW.	NW.	NW.	NW.	NW.	0,0
14	NW.	NW.	NW.	NW.	NW.	V.	V.	W.	WNW.	WNW.	V.	S.	1,2
15	C.	C.	NW.	C.	V.	NNE.	NW.	NNW.	NNW.	NNW.	NNW.	V.	1,2
16	ENE.	N.	ENE.	N.	N.	NE.	V.	NNW.	NW.	NW.	NW.	NW.	0,2
17	NW.	NW.	NW.	NW.	NW.	NW.	NW.	NW.	NW.	NW.	NNW.	NNW.	0,5
18	NNW.	NNW.	NNW.	NNW.	NNW.	NW.	NW.	NW.	NW.	NW.	NNW.	NNW.	0,0
19	NNW.	NNW.	V.	SE.	SE.	SE.	NW.	NW.	NW.	NW.	NW.	C.	0,0
20	NW.	NW.	NNW.	N.	N.	NW.	NW.	NW.	NW.	NW.	NW.	NW.	0,0
21	NW.	C.	NW.	NW.	NW.	NNW.	NNW.	NW.	NNW.	NNW.	NNW.	NNW.	3,6
22	NNW.	NNW.	NNW.	NNW.	NNW.	NNW.	V.	NW.	NNW.	NNW.	NNW.	V.	1,2
23	ENE.	V.	NE.	V.	ENE.	NE.	NE.	NE.	ENE.	NE.	ENE.	NNE.	0,0
24	NE.	ENE.	ENE.	ENE.	V.	ENE.	NNE.	NNE.	NW.	NW.	NW.	SSW.	0,0
25	SSW.	V.	ENE.	E.	V.	V.	NE.	NE.	V.	NNW.	NNW.	NNW.	0,0
26	NNW.	NNW.	NNW.	NNW.	NNW.	WNW.	WNW.	WNW.	WNW.	NW.	NW.	NW.	0,0
27	NW.	NW.	SSW.	SSE.	ENE.	ENE.	V.	WNW.	WNW.	NW.	NW.	NW.	0,0
28	NW.	C.	NW.	SSW.	SSW.	V.	WNW.	WNW.	NW.	NW.	NW.	C.	0,0
29	C.	C.	C.	C.	NW.	NW.	NW.	NW.	NW.	NW.	NW.	NW.	0,0
30	NW.	NW.	WNW.	WNW.	WNW.	WNW.	NW.	NW.	NW.	NW.	NW.	NW.	1,0
31	NW.	NW.	NNW.	NNW.	NNW.	NNW.	NNW.	NNW.	NW.	NW.	NW.	NNW.	0,0

Frequencia do vento

	N.	NNE.	NE.	ENE.	E.	ESE.	SE.	SSE.	S.	SSW.	SW.	WSW.	W.	WNW.	NW.	NNW.	V.	C.	Chuva em milli- metros
Primeira decada ...	4	4	3	1	0	8	4	30	12	5	1	0	0	10	9	13	15	1	80,1
Segunda » ...	5	1	1	2	3	17	4	0	1	0	0	0	1	5	44	23	9	4	3,4
Terceira » ...	0	3	8	11	1	0	0	1	0	5	0	0	0	12	42	31	11	7	5,8
Mez.....	9	8	12	14	4	25	8	31	13	10	1	0	1	27	95	67	35	12	89,3

Elementos medios e chuva total correspondentes a cada rumo

	N.	NNE.	NE.	ENE.	E.	ESE.	SE.	SSE.	S.	SSW.	SW.	WSW.	W.	WNW.	NW.	NNW.	V.	C.
Pressão atmosph. .	—	—	752,01	—	—	746,91	—	738,64	—	—	—	—	—	747,81	753,14	751,06	—	—
Temperatura	—	—	11,68	—	—	12,64	—	9,49	—	—	—	—	—	9,32	10,48	9,17	—	—
T. do vap. atmosph.	—	—	5,82	—	—	6,23	—	7,65	—	—	—	—	—	7,35	7,88	6,81	—	—
Humidade relativa.	—	—	57,07	—	—	59,31	—	86,89	—	—	—	—	—	84,76	83,97	79,86	—	—
Quantidade de nuv.	—	—	1,0	—	—	8,8	—	9,9	—	—	—	—	—	5,2	9,3	6,5	—	—
Velocid. do vento..	—	—	21,5	—	—	34,9	—	35,1	—	—	—	—	—	7,4	10,7	15,8	—	—
Chuva total.....	2,2	2,7	0,0	2,7	3,2	0,5	0,4	19,5	15,5	31,4	1,2	0,0	0,2	3,5	1,3	4,6	0,0	0,4

VELOCIDADE DO VENTO

MARÇO 1904	Kilometros por hora																								Media diurna	Maxima diurna
	1 ^h A. M.	2	3	4	5	6	7	8	9	10	11	12	1 ^h P. M.	2	3	4	5	6	7	8	9	10	11	12		
1	8	8	4	7	4	4	1	2	1	6	4	5	7	8	11	13	15	10	7	2	5	13	19	16	7,5	19
2	12	3	2	3	3	5	5	6	4	9	28	16	13	16	14	8	15	13	30	16	15	1	5	13	10,6	30
3	13	17	17	22	36	31	23	11	20	13	12	6	17	17	21	22	24	19	13	8	8	4	4	9	16,1	36
4	6	6	8	9	7	7	10	17	17	20	24	34	48	57	57	59	59	60	41	16	18	14	14	17	26,0	60
5	25	27	35	38	35	42	34	35	39	36	37	25	42	39	39	39	31	26	34	33	40	47	40	33	35,5	47
6	12	22	33	26	24	26	33	37	36	42	39	34	46	54	42	44	36	38	37	46	35	32	26	24	34,8	54
7	27	27	18	9	6	10	11	17	17	20	26	29	24	14	9	17	19	3	1	6	8	8	5	7	14,1	29
8	7	4	5	2	1	5	2	0	0	0	1	0	0	2	3	22	20	13	9	6	4	1	4	1	4,7	22
9	2	0	2	3	7	5	5	3	3	5	8	10	17	22	21	18	19	12	4	0	2	3	3	4	7,4	22
10	5	5	4	4	5	6	7	6	15	22	25	31	33	32	34	29	30	28	30	34	33	36	36	38	22,0	38
11	36	34	40	45	38	39	48	51	47	57	55	53	51	56	55	38	35	39	55	64	58	49	57	50	47,9	64
12	53	55	52	68	54	33	42	44	41	25	33	40	32	21	25	17	12	7	5	5	2	2	0	1	27,9	68
13	4	1	4	1	1	0	1	8	7	2	9	7	9	17	18	20	16	15	12	10	12	9	8	7	8,2	20
14	6	5	10	10	5	0	0	4	6	0	2	0	2	0	3	7	8	21	7	0	2	3	0	0	4,2	21
15	0	0	0	0	2	5	0	0	3	3	6	5	7	14	12	11	5	8	9	13	12	14	2	9	5,8	14
16	1	2	1	4	2	1	2	3	4	11	6	10	11	5	19	21	16	10	13	12	11	13	12	8	8,2	21
17	10	12	11	8	4	2	3	5	6	11	18	18	14	16	19	20	19	12	12	9	12	12	13	17	11,8	20
18	15	15	6	2	1	3	0	1	4	5	9	11	9	15	21	24	24	20	14	3	1	2	2	4	8,8	24
19	5	4	1	2	6	7	4	2	2	1	2	3	12	14	26	25	26	17	17	4	1	3	0	0	7,7	26
20	0	1	2	2	4	5	2	0	0	4	6	6	8	10	13	19	18	14	15	13	10	4	4	1	6,6	19
21	1	0	0	0	5	34	33	30	30	38	46	46	48	53	45	51	42	29	21	27	24	20	26	20	27,6	53
22	17	13	10	8	10	12	14	19	20	13	13	14	13	18	12	16	25	19	18	18	17	6	9	15	14,5	25
23	51	60	60	14	16	26	14	8	12	14	16	21	21	33	30	22	23	20	12	16	8	4	7	9	21,5	60
24	8	11	12	15	38	41	31	24	14	10	9	15	16	19	17	21	23	21	12	5	4	6	5	3	15,8	41
25	2	1	2	7	42	55	43	30	22	11	5	10	15	16	14	15	10	18	21	15	3	2	1	2	15,1	55
26	5	4	4	4	2	3	6	4	3	1	7	7	12	15	17	16	17	21	16	9	1	1	2	2	7,5	21
27	1	3	4	4	1	5	3	4	12	8	10	9	9	8	15	24	25	20	13	5	5	2	1	3	8,1	25
28	6	5	0	0	2	2	6	1	1	4	4	11	14	11	23	23	23	19	14	7	6	3	0	0	7,7	23
29	0	0	0	0	0	0	0	5	6	9	14	6	12	20	20	22	19	15	8	2	0	3	4	6,9	22	
30	1	16	14	4	6	6	6	14	13	20	27	35	35	37	36	37	39	26	28	18	10	3	1	0	18,0	39
31	2	5	1	4	6	6	8	14	16	18	21	21	22	24	24	24	25	29	30	30	34	23	18	13	17,4	34

Medias das decadas e do mez

1.ª decada	11,7	11,9	12,8	12,3	12,8	14,1	13,1	13,4	15,2	17,3	20,4	19,0	24,7	26,1	25,1	27,1	26,8	22,2	20,6	16,7	16,8	15,9	15,6	16,2	17,9	35,7
2.ª »	13,0	12,9	12,7	14,2	11,7	9,5	10,2	11,8	12,0	11,9	14,6	15,3	15,5	16,8	21,1	20,2	17,7	16,3	15,9	13,3	12,1	11,1	9,8	9,7	13,7	29,7
3.ª »	8,5	10,7	9,7	5,5	11,6	17,3	14,9	13,5	13,5	13,0	15,2	17,9	19,1	22,4	23,0	24,5	24,9	21,9	18,2	14,4	10,4	6,4	6,3	6,5	14,6	36,2
Mez	11,0	11,8	11,7	10,5	12,0	13,7	12,8	12,9	13,5	14,0	16,7	17,4	19,8	21,8	23,1	23,9	23,2	20,2	18,6	14,8	13,0	11,0	10,5	10,6	15,4	33,9

	Kilometros percorridos	Velocidade media	Velocidade maxima	Ventos predominantes
1.ª decada	4:278	17,9	60 kilometros (SSE) no dia 4	SSE.
2.ª »	3:293	13,7	68 » (ESE) » 12	NW.
3.ª »	3:844	14,6	60 » (ENE) » 23	NW.
Mez.....	11:415	15,4	68 » (ESE) » 12	NW.

Dias de vento muito fraco	3	Dias de vento fresco	5
» » fraco	13	» » forte	1
» » moderado	9		

Dia mais ventoso 11 | Dia menos ventoso 14

QUADRO COMPLEMENTAR

MARÇO 1904	Temperaturas limites em graus centesimae				Chuva em millim.	Evaporação em millim.	Quantidade de nuvens			
	Maxima		Minima				9 horas a. m.		Meio dia	
	Ao sol	Na relva	Na relva	No espelho parabólico			0 a 10	Configuração	0 a 10	Configuração
1	26,8	16,9	3,9	(3,9)	14,5	1,7	10,0	N.	10,0	N., Cu.-N.
2	44,0	25,7	-1,8	(-2,4)	3,0	1,0	2,0	Ci.-Cu., S.-Cu., Cu.	10,0	Ci., Ci.-Cu., N., Cu., Cu.-N.
3	40,5	20,0	-0,7	(-0,6)	7,8	2,8	0,0	Vapores cirrosos.	2,0	Cu.
4	16,0	13,0	-1,8	-4,5	0,0	3,4	10,0	N.	10,0	N.
5	42,7	17,2	5,6	(4,6)	17,4	2,4	10,0	N., Cu., Cu.-N.	10,0	N., Cu., Cu.-N.
6	34,5	17,1	7,3	(7,4)	24,8	5,3	10,0	S.-Cu., N., Cu., Cu.-N.	10,0	N., Cu., Cu.-N.
7	50,0	24,2	3,9	(4,7)	12,6	2,4	7,0	Ci., Ci.-Cu., N., Cu., Cu.-N.	8,0	N., Cu., Cu.-N.
8	38,3	22,2	1,4	1,8	0,4	2,2	10,0	S.-Cu., Cu.-N.	10,0	Ci., Ci.-Cu., S.-Cu., Cu., Cu.-N.
9	47,7	23,7	1,8	(4,2)	0,8	1,1	8,0	Ci.-Cu., Cu., Cu.-N.	9,0	N., Cu., Cu.-N.
10	47,5	18,8	1,1	1,5	1,2	3,2	2,0	Ci., Ci.-S., Ci.-Cu.	9,0	Ci., Ci.-Cu., Cu.
11	33,5	16,2	8,9	(9,3)	0,2	6,8	10,0	S.-Cu., N., Cu., Cu.-N.	10,0	S.-Cu., N., Cu., Cu.-N., S.
12	30,9	16,2	9,6	12,4	0,3	7,7	10,0	N., Cu.-N.	10,0	N., Cu., Cu.-N.
13	47,2	28,6	2,9	3,5	0,0	2,6	2,0	Ci., Ci.-Cu., Cu.	1,0	Ci., Ci.-Cu., Cu.
14	29,5	17,9	9,1	8,5	0,0	5,2	10,0	N.	10,0	S.-Cu., Cu., Cu.-N.
15	39,5	19,0	5,4	(5,5)	1,6	1,4	10,0	Ci.-Cu., Cu.-N., c.	10,0	N., Cu., Cu.-N.
16	43,5	24,8	6,9	(7,1)	1,0	2,4	10,0	Ci.-Cu., S.-Cu., N., Cu., Cu.-N., c.	10,0	N., Cu., Cu.-N.
17	29,0	17,0	6,6	6,9	0,0	2,0	10,0	A.-S., N., Cu.-N.	10,0	N., Cu.-N.
18	45,0	25,9	-1,1	1,0	0,5	1,8	0,0	—	1,0	Cu., dispersos.
19	47,7	29,9	0,6	2,3	0,2	4,0	0,0	—	1,0	Ci., Ci.-S., de N.-SW.
20	23,8	16,4	2,4	2,6	0,0	5,3	10,0	Cu.	10,0	Cu.
21	42,5	21,0	6,3	(6,7)	1,2	1,1	10,0	N., Cu., Cu.-N.	10,0	N., Cu., Cu.-N.
22	51,5	29,5	5,0	(4,9)	3,6	2,8	9,5	Ci., S.-Cu., Cu., Cu.-N.	7,0	Ci., Ci.-Cu., N., Cu., Cu.-N.
23	44,8	27,6	3,9	4,2	0,0	4,8	1,0	Ci., Ci.-Cu.	1,0	Ci., Ci.-Cu., Cu.
24	47,5	28,1	2,8	2,9	0,0	5,9	0,0	—	0,0	—
25	47,5	29,3	1,0	0,7	0,0	6,3	0,0	—	0,0	Cu., a E.
26	47,9	28,1	-0,1	-0,9	0,0	5,0	10,0	Ci., Ci.-Cu., Cu.	8,0	Ci., Ci.-Cu., Cu., Cu.-N.
27	47,7	29,7	-0,4	-0,4	0,0	3,4	0,0	—	0,0	—
28	47,7	26,5	0,3	1,0	0,0	5,0	0,0	—	0,0	—
29	47,9	26,0	2,5	2,7	0,0	5,4	10,0	Cu.	10,0	Cu., Cu.-N.
30	50,5	22,2	9,5	(8,1)	1,0	3,8	10,0	N.	10,0	Cu., N., Cu.-N., c.
31	51,2	29,0	2,9	2,2	0,0	3,3	9,0	Cu.	8,0	Cu.
Medias das decadas	1. ^a 38,80	19,88	2,07	2,06	—	2,5	6,9		8,8	
	2. ^a 36,96	21,49	5,13	5,91	—	3,9	7,2		7,3	
	3. ^a 47,87	27,00	3,06	2,92	—	4,3	5,4		4,9	
Medias do mez	41,48	22,83	3,41	3,61	—	3,6	6,5		6,9	

Extremas do mez	Temperaturas		Chuva	Evaporação
	Maxima:	ao sol 51,5 no dia 22;	na relva 29,9 no dia 19;	24,8 no dia 6;
Minima:	no espelho -4,5 " 4;	na relva -1,8 nos dias 2 e 4;	1,0 " 2.

△ Agua de orvalho.

QUADRO COMPLEMENTAR

Quantidade de nuvens							MARÇO 1904	
3 horas p. m.		6 horas p. m.		9 horas p. m.		9 a 10		
9 a 10	Configuração	0 a 10	Configuração	0 a 10	Configuração			
10,0	N., Cu., Cu.-N.	10,0	S.-Cu., N., Cu., Cu.-N., c.	5,0	Ci., Ci.-Cu., Cu.	1		
9,0	Ci., Ci.-Cu., N., Cu., Cu.-N.	10,0	N., Cu.-N.	10,0	N., Cu.-N.	2		
3,0	Cu.	2,0	S.-Cu., S.	0,0	—	3		
10,0	N.	10,0	N.	10,0	N.	4		
9,0	N., Cu., Cu.-N.	10,0	Ci., Ci.-Cu., S.-Cu., N., Cu., Cu.-N.	10,0	N., Cu., Cu.-N., c.	5		
10,0	N., Cu.-N.	10,0	S.-Cu., N., Cu.-N.	10,0	N.	6		
8,0	Ci.-Cu., N., Cu., Cu.-N.	7,0	N., Cu., Cu.-N.	1,0	Cu.	7		
10,0	A.-S., N., Cu.-N.	10,0	A.-S., Cu., Cu.-N.	1,0	Cu.	8		
7,0	N., Cu., Cu.-N.	2,0	Ci.-Cu., S.-Cu., Cu.	0,0	—	9		
7,0	Ci., Ci.-Cu., S.-Cu., Cu.	10,0	A.-S., S.-Cu., Cu., Cu.-N.	10,0	N.	10		
10,0	N., Cu.-N.	10,0	N., Cu., Cu.-N.	10,0	N., Cu., Cu.-N.	11		
10,0	Ci., Ci.-Cu., N., Cu., Cu.-N.	10,0	Ci.-Cu., S.-Cu., Cu., Cu.-N.	9,0	S.-Cu., Cu., Cu.-N.	12		
1,0	Cu., Cu.-N.	3,0	Ci., Ci.-Cu., Cu.	10,0	Ci.-Cu., S.-Cu., Cu.	13		
10,0	N., Cu., Cu.-N.	10,0	N., Cu.-N.	10,0	N.	14		
10,0	N., Cu., Cu.-N.	10,0	N., Cu., Cu.-N.	10,0	S.-Cu., N.	15		
10,0	Cu., Cu.-N.	2,0	Ci., S.-Cu., Cu.	10,0	A.-S.	16		
10,0	Ci.-Cu., Cu., Cu.-N.	10,0	Ci.-Cu., Cu., Cu.-N.	10,0	N., Cu.-N., c.	17		
2,0	Cu.	1,0	Cu.	0,0	—	18		
1,0	Ci.-S., Cu.	0,5	Ci., Ci.-S.	0,0	S.-Cu., a SSE.	19		
10,0	Cu., Cu.-N.	10,0	Cu., Cu.-N.	10,0	A.-S., Cu.-S., N.	20		
10,0	Cu., Cu.-N.	10,0	S.-Cu., N., Cu., Cu.-N., c.	8,0	Ci., Ci.-Cu., Cu., Cu.-N.	21		
9,0	Ci., Ci.-Cu., N., Cu., Cu.-N.	7,0	A.-Cu., S.-Cu., Cu., Cu.-N.	6,0	Ci., Ci.-Cu., S.-Cu., Cu.	22		
3,0	Ci.-Cu., Cu.	0,0	S.-Cu., no horizonte a SSE.	0,0	—	23		
0,0	—	0,0	—	0,0	—	24		
0,0	—	0,0	—	0,0	—	25		
3,0	Ci., Ci.-Cu., Cu.	0,0	Ci., Ci.-S., dispersos.	0,0	—	26		
0,0	—	0,0	—	0,0	—	27		
3,0	Ci.	4,0	Ci., Ci.-S., Ci.-Cu.	0,0	—	28		
5,0	Cu.	7,0	S.-Cu., Cu., Cu.-N.	10,0	Cu.	29		
8,0	Cu., Cu.-N.	10,0	Cu., Cu.-N., c.	6,0	Ci.	30		
3,0	Cu.	0,5	S.-Cu., Cu., pelo horizonte.	10,0	Cu.	31		
				Total da	Chuva	Evap.	Num. de dias	
8,3		8,1		5,7	1.ª década	82,5	25,5	limpos 6
7,4		6,6		7,9	2.ª " "	3,8	39,2	de nuv. 12
4,0		3,5		3,6	3.ª " "	5,8	46,8	cob. 13
6,5		6,0		5,7	Mez	* 92,1	111,5	

Dias em que houve chuva ou chuvisco ● .. 1, 2, 4, 5, 6, 7, 8, 9, 10, 11, 14, 15, 16, 17, 21, 22 e 30.
 " nevoeiro ≡ .. 1, 2, 18, 27 e 29.
 " orvalho ◡ .. 10, 13, 19, 28 e 31.
 " geada ⊥ .. 2 e 26.

Dias em que houve gelo ∞ .. 3.
 " granizo △ .. 5 e 7.
 " saraiva ▲ .. 2.
 " trovões ⚡ .. 2, 5, 6, 7 e 9.
 " vento forte ≡ .. 5, 6, 21, 24 e 25.
 " vento muito forte ≡ .. 4, 11, 12 e 23.

* Incluindo 0,2 de orvalho.

BRILHO DO SOL

Registrador Jordan

MARÇO 1904	5 ^h às 6 A. M.	6 às 7	7 às 8	8 às 9	9 às 10	10 às 11	11 às 12	12 ^h à 1 P. M.	1 às 2	2 às 3	3 às 4	4 às 5	5 às 6	6 às 7	Total
	h m	h m	h m	h m	h m	h m	h m	h m	h m	h m	h m	h m	h m	h m	h m
1	—	—	—	—	—	—	—	—	—	—	—	—	—	—	0 0
2	—	—	1	1	1	1	0 30	—	0 36	0 15	0 15	—	—	—	5 36
3	—	—	0 15	1	1	1	1	1	1	1	1	0 15	—	—	8 30
4	—	—	—	—	—	—	—	—	—	—	—	—	—	—	0 0
5	—	—	—	—	—	—	—	—	—	—	—	—	—	—	0 0
6	—	—	—	—	—	—	—	0 30	0 20	1	0 30	—	—	—	2 20
7	—	—	1	1	1	0 45	0 45	0 3	0 20	—	0 25	0 45	—	—	6 3
8	—	—	—	—	—	—	—	—	0 15	0 45	—	—	—	—	1 0
9	—	—	—	0 35	0 54	0 25	0 30	0 5	0 20	0 55	1	1	—	—	5 44
10	—	—	1	1	1	1	0 30	1	1	1	1	0 30	—	—	9 0
11	—	—	—	—	—	—	—	—	—	—	—	—	—	—	0 0
12	—	—	—	—	—	—	—	—	—	0 15	0 15	—	—	—	0 30
13	—	—	1	1	1	1	1	1	1	1	1	1	—	—	10 0
14	—	—	—	—	—	—	—	—	—	—	—	—	—	—	0 0
15	—	—	0 15	0 30	0 33	—	0 15	—	—	—	—	—	—	—	13 3
16	—	—	0 20	0 30	—	—	—	—	—	—	—	—	—	—	0 50
17	—	—	—	—	—	—	—	—	0 18	0 6	0 15	—	—	—	0 39
18	—	—	1	1	1	1	1	1	1	1	1	1	0 15	—	10 15
19	—	0 15	1	1	1	1	1	1	1	1	1	1	0 15	—	10 30
20	—	—	—	—	—	—	—	—	—	—	—	—	—	—	0 0
21	—	—	—	—	—	—	—	—	—	—	—	—	—	—	0 0
22	—	—	—	—	0 30	1	1	0 45	0 30	1	0 30	0 45	—	—	6 0
23	—	—	1	1	1	1	1	1	1	1	1	1	—	—	10 0
24	—	0 15	1	1	1	1	1	1	1	1	1	1	0 15	—	10 30
25	—	—	1	1	1	1	1	1	1	1	1	1	0 15	—	10 15
26	—	—	0 30	0 50	0 45	1	0 36	0 7	0 30	0 45	1	1	0 30	—	7 33
27	—	0 15	1	1	1	1	1	1	1	1	1	1	0 30	—	10 45
28	—	0 30	1	1	1	1	1	1	1	1	1	1	0 40	—	11 10
29	—	—	—	—	—	—	—	0 9	0 17	0 55	1	1	0 15	—	3 36
30	—	0 15	1	0 18	—	—	—	—	0 30	0 40	0 45	0 30	—	—	3 58
31	—	—	0 45	0 30	1	0 15	0 30	1	1	1	1	1	0 30	—	8 30
Total	0 0	1 30	14 5	15 13	15 42	14 25	13 36	12 39	14 56	17 36	16 55	14 45	3 25	0 0	154 47

MARÇO DE 1904

Estado geral do tempo e notas

Dia	1	Coberto; ☉ 6 ^h -7 ^h a., 9 ^h -10 ^h , 11 ^h -1 ^h p., 4 ^h -7 ^h ; ☉ ^t 7 ^h -9 ^h a.; ☉ p.; chuvoso e frio. Muita neve nos montes a SE. e SSE.
»	2	Coberto; ☉ e ☾ a.; ☉ 3 ^h -9 ^h p.; ▲ 3 ^h 32 ^m p.; ☾ E. 1 ^h 54 ^m p., a N. 3 ^h ; frio. Augmenta a neve nos montes a SE. e SSE.
»	3	Poucas nuvens; ☾ a.; frio.
»	4	Coberto; ☉ 11 ^h a.-9 ^h p.; ☾ ^t p.; frio e humido.
»	5	Coberto; ☾ 7 ^h 45 ^m a.; ☾ 8 ^h 55 ^m a., 10 ^h 30 ^m , 11 ^h , 8 ^h 30 ^m p.; ☉ 9 ^h -M. D., 1 ^h -2 ^h , 7 ^h -8 ^h , 10 ^h -M. N.; △ 1 ^h 14 ^m ; ☾ a. e p.; mau tempo.
»	6	Coberto; ☉ ^o 0 ^h -4 ^h a., 5 ^h -7 ^h , 8 ^h -9 ^h , 11 ^h -M. D., 2 ^h -6 ^h , 8 ^h -M. N.; ☾ NW. 9 ^h 40 ^m a., WSW. 3 ^h 24 ^m p. e em varias direcções até anoitecer; ☾ a. e p.; mau tempo.
»	7	Muitas nuvens; ☉ 0 ^h -3 ^h a., 5 ^h -6 ^h , 8 ^h -9 ^h , 2 ^h -3 ^h p.; △ 2 ^h 20 ^m p.; ☾ E. 3 ^h 40 ^m p. até anoitecer; mau tempo.
»	8	Coberto; ☉ ^o 10 ^h -11 ^h p.; ameno.
»	9	Muitas nuvens de dia, limpando ao anoitecer; ☉ ^o 2 ^h -3 ^h a., 7 ^h -9 ^h , 10 ^h -11 ^h p.; ☉ 1 ^h -2 ^h p.; ☾ 11 ^h a.; aspecto de bom tempo á noite.
»	10	Muitas nuvens; ☾ a.; ☉ ^o 8 ^h -9 ^h p.; vento frio.
»	11	Coberto; ☾ ^t a. e p.; ☉ ^o 2 ^h -4 ^h p.
»	12	Coberto; ☾ ^t a.; ameno de tarde e á noite.
»	13	Poucas nuvens; ☾ a.; bom tempo.
»	14	Coberto; ☉ ^o 6 ^h -9 ^h p.; frio.
»	15	Coberto; ☉ ^o 0 ^h -2 ^h a., 6 ^h -9 ^h p.; vento frio.
»	16	Coberto; ☉ ^o 5 ^h -6 ^h a., 6 ^h -9 ^h p.; vento frio.
»	17	Coberto; ☉ ^o 9 ^h -M. D.; chuvoso e frio.
»	18	Geralmente limpo; ☉ a.; bom tempo.
»	19	Limpo; ☾ ^t a.; bom tempo.
»	20	Coberto; ameno de manhã e vento frio de tarde.
»	21	Coberto; ☉ 4 ^h -6 ^h a., 4 ^h -8 ^h p.; ☾ p.; frio.
»	22	Nuvens; ☉ ^o 1 ^h -6 ^h a.; ameno.
»	23	Geralmente limpo; ☾ ^t a.; tempo secco.
»	24 e 25	Limpo; ☾ a.; tempo secco e frio.
»	26	Nuvens de dia, limpando ao anoitecer; ☾ a.; bom tempo.
»	27	Limpo; ☉ e ☾ a.; bom tempo.
»	28	Limpo; ☾ ^t a.; bom tempo.
»	29	Geralmente coberto; ☉ a.; ameno.
»	30	Muitas nuvens; ☉ ^o 3 ^h -9 ^h a.; vento frio.
»	31	Poucas nuvens; ☾ a.; bom tempo.

PRESSÃO ATMOSFERICA EM MILLIMETROS

(reduzida á gravidade normal)

ABRIL 1904	1 ^h A. M.	3 ^h	5 ^h	7 ^h	9 ^h	11 ^h	1 ^h P. M.	3 ^h	5 ^h	7 ^h	9 ^h	11 ^h	Media diurna	Maxima absoluta	Minima absoluta	Varição maxima
1	754,5	754,0	753,9	754,5	754,8	754,6	754,2	753,9	753,9	754,8	755,4	755,6	754,54	755,6	753,9	1,7
2	55,4	55,2	55,5	56,6	56,9	56,5	55,7	54,9	55,0	55,6	56,7	56,8	55,95	57,2	54,9	2,3
3	57,1	56,6	56,7	57,3	57,7	57,5	57,2	56,9	56,7	57,6	58,3	58,1	57,32	58,3	56,5	1,8
4	57,7	57,0	56,7	57,2	57,4	56,9	56,4	55,4	55,0	55,8	56,4	56,6	56,53	57,7	55,0	2,7
5	56,6	56,4	56,3	56,8	57,2	56,8	56,2	55,4	55,0	55,2	55,8	55,8	56,11	57,2	55,0	2,2
6	55,3	54,9	54,9	55,7	55,8	55,6	55,2	54,8	55,0	55,4	56,0	55,7	55,35	56,0	54,8	1,2
7	55,3	54,9	54,9	55,3	55,3	54,8	53,8	53,0	53,0	53,3	53,6	53,6	54,17	55,3	53,0	2,3
8	53,0	52,3	52,2	53,3	53,4	53,0	52,4	51,5	51,7	51,8	52,0	51,4	52,29	53,4	51,2	2,2
9	50,7	50,2	50,2	50,9	51,2	50,6	49,8	48,7	48,7	48,8	49,3	49,9	49,90	51,2	48,6	2,6
10	49,2	48,6	48,6	49,3	49,3	49,1	48,3	47,8	48,5	48,7	48,8	49,2	48,75	49,3	47,8	1,5
11	748,6	748,2	747,9	748,8	749,0	748,7	747,8	746,7	746,1	746,4	747,0	746,4	747,56	749,0	746,1	2,9
12	45,6	44,3	43,5	44,1	44,2	44,0	43,8	43,4	43,4	43,8	45,1	45,3	44,26	45,4	43,4	2,0
13	45,4	44,7	44,9	45,3	45,7	45,7	44,8	43,8	43,2	42,9	42,9	42,3	44,20	45,7	41,7	4,0
14	40,7	40,3	39,7	38,9	39,6	39,3	38,9	38,8	39,5	40,2	41,7	42,3	40,07	42,6	38,8	3,8
15	42,5	42,5	42,4	43,1	43,6	43,9	43,0	43,3	43,2	43,3	43,4	42,6	43,05	44,0	42,2	1,8
16	41,7	41,4	41,9	42,8	43,8	44,1	44,2	45,1	46,4	48,0	49,0	49,7	44,98	49,7	41,3	8,4
17	49,7	49,5	50,5	51,3	52,3	52,4	52,2	52,0	52,3	53,0	53,1	52,2	51,73	53,1	49,5	3,6
18	50,8	50,8	51,2	51,4	51,3	49,8	50,4	48,3	48,2	49,1	49,7	49,7	49,97	51,5	48,2	3,3
19	49,3	49,3	49,2	49,1	49,0	48,1	47,5	47,0	47,0	47,0	47,4	47,5	48,08	49,3	47,0	2,3
20	47,4	47,3	47,6	48,2	48,6	48,0	47,4	47,1	47,3	47,9	48,7	49,1	47,91	49,1	47,1	2,0
21	748,8	748,9	749,3	750,3	751,1	751,2	750,8	750,7	750,8	750,9	752,4	752,7	750,76	752,9	748,8	4,1
22	52,9	53,0	52,8	53,4	53,6	53,3	53,2	52,4	52,3	52,3	52,7	52,4	52,86	53,6	52,2	1,4
23	51,8	51,6	51,7	51,8	51,3	50,5	50,2	49,0	48,4	48,3	48,5	49,5	50,21	51,8	48,1	3,7
24	49,9	50,6	51,2	52,0	52,1	51,7	50,9	50,1	49,9	50,3	50,6	50,7	50,82	52,1	49,9	2,2
25	50,1	50,0	50,2	50,4	49,9	49,4	48,2	47,0	46,7	46,8	47,2	47,3	48,52	50,4	46,6	3,8
26	46,8	46,8	46,3	47,0	48,8	49,2	49,1	48,6	48,4	49,1	50,6	51,6	48,66	52,0	46,3	5,7
27	51,4	51,5	52,0	52,7	53,5	53,3	52,9	52,1	51,9	52,5	52,8	53,1	52,47	53,5	51,4	2,1
28	52,9	52,9	52,5	53,3	53,7	53,4	52,6	51,6	51,5	52,0	52,8	52,8	52,66	53,7	51,5	2,2
29	52,1	51,9	51,8	52,0	52,2	52,0	51,0	50,5	50,3	50,9	51,5	51,4	51,44	52,2	50,3	1,9
30	51,1	50,6	50,7	51,2	51,5	51,5	50,5	50,4	50,6	51,6	52,2	51,6	51,14	52,2	50,4	1,8
—	—	—	—	—	—	—	—	—	—	—	—	—	—	—	—	—
Medias das decadas	1. ^a 754,48	2. ^a 754,01	3. ^a 753,99	754,69	754,90	754,54	753,92	753,23	753,25	753,70	754,23	754,27	754,09	755,12	753,07	2,05
	46,17	45,83	45,88	46,30	46,71	46,40	46,00	45,55	45,66	46,16	46,80	46,71	46,18	47,94	44,53	3,41
	50,78	50,78	50,85	51,41	51,77	51,55	50,94	50,24	50,08	50,47	51,13	51,31	50,95	52,44	49,55	2,89
Medias do mez	750,48	750,21	750,24	750,80	751,13	750,83	750,29	749,67	749,66	750,11	750,72	750,76	750,41	751,83	749,05	2,78
Periodos de cinco dias . . .	1-5	6-10	11-15	16-20	21-25	26-30	Extremas	Maxima absoluta . . . 758,3 no dia 3 ás 9 ^h p.								
Pressão media	756,09	752,09	744,78	748,53	750,63	751,27	do	Minima . . . 738,8 " 14 ás 2 ^h e 3 ^h p.								
							mez	Varição maxima . . 19,5								

TEMPERATURA EM GRAUS CENTESIMAES

ABRIL — 1904	1 ^h A. M.	3 ^h	5 ^h	7 ^h	9 ^h	11 ^h	1 ^h P. M.	3 ^h	5 ^h	7 ^h	9 ^h	11 ^h	Media diurna	Maxima absoluta	Minima absoluta	Varia- ção maxima	
1	9,9	9,0	7,8	7,7	10,0	14,8	16,5	16,6	15,9	12,0	11,5	11,1	11,93	17,6	5,9	11,7	
2	10,8	10,6	10,6	10,4	12,2	16,2	20,0	21,3	20,2	15,4	12,9	10,9	14,32	22,9	9,3	13,6	
3	10,6	10,3	9,9	9,6	10,2	13,6	16,0	17,2	16,5	13,0	12,0	11,9	12,62	18,3	8,8	9,5	
4	11,7	11,6	11,0	11,3	13,1	16,3	18,5	20,6	20,0	15,9	13,8	12,3	14,72	21,5	10,2	11,3	
5	11,4	13,9	13,6	14,1	16,6	19,8	22,9	24,2	24,9	21,2	19,7	19,3	18,60	25,8	10,3	15,5	
6	17,2	16,0	15,4	16,0	20,1	23,3	24,7	24,7	22,9	17,6	14,2	11,6	18,46	26,1	10,4	15,7	
7	10,4	10,2	9,8	10,0	13,0	17,0	21,1	22,1	21,3	16,6	14,3	13,2	14,97	23,1	9,0	14,1	
8	12,8	14,9	15,7	16,0	19,5	23,5	24,6	27,7	25,3	21,5	19,7	17,1	20,04	29,2	11,5	17,7	
9	15,5	15,5	13,7	15,8	19,7	24,3	26,4	27,9	25,0	22,3	19,9	16,3	20,15	29,5	13,0	16,5	
10	15,0	14,4	14,0	15,2	17,6	20,8	20,7	19,0	15,6	15,1	14,7	14,5	16,51	22,8	13,0	9,8	
11	14,2	13,7	13,3	13,2	13,1	14,5	16,6	18,0	19,7	15,0	12,9	12,5	14,69	20,2	12,0	8,2	
12	11,6	11,7	11,7	12,7	15,2	15,0	18,3	18,5	15,2	14,8	14,7	13,5	14,40	19,4	10,4	9,0	
13	12,5	12,2	12,2	13,4	15,2	15,1	16,8	17,6	16,4	14,2	12,8	12,1	14,27	19,5	10,7	8,8	
14	10,6	10,5	10,3	9,7	11,9	12,6	13,2	13,5	12,3	10,7	10,2	9,4	11,20	13,7	9,4	4,3	
15	9,2	8,8	8,6	8,6	11,7	10,1	11,5	11,9	12,3	10,3	10,1	10,1	10,17	13,3	7,4	5,9	
16	9,4	9,0	8,4	8,8	8,5	12,0	12,3	13,0	13,0	11,1	10,8	10,1	10,60	14,5	7,3	7,2	
17	9,2	8,0	7,1	8,2	11,3	14,0	14,6	14,7	14,0	11,2	11,2	11,1	11,27	16,0	6,2	9,8	
18	10,7	9,8	9,2	9,0	9,6	11,9	13,1	14,0	14,5	12,0	10,4	9,0	11,07	15,6	7,7	7,9	
19	7,8	6,6	6,1	6,4	10,6	14,4	15,8	15,4	15,5	13,3	11,5	11,2	11,22	16,6	5,2	11,4	
20	10,2	8,8	7,9	8,6	12,5	17,0	18,0	17,9	18,0	16,2	14,3	12,8	13,60	19,8	7,1	12,7	
21	12,7	12,7	12,2	13,2	16,1	19,7	20,3	21,7	22,1	17,2	14,9	14,1	16,40	23,4	10,9	12,5	
22	13,7	13,7	13,1	14,3	16,8	19,4	20,6	19,9	18,0	14,0	12,3	11,3	15,57	21,9	11,1	10,8	
23	10,7	9,8	10,2	11,1	12,9	14,5	15,3	16,1	15,2	12,7	11,5	10,1	12,55	16,8	9,2	7,6	
24	9,3	8,1	7,2	8,5	13,2	16,7	17,6	20,2	18,8	16,2	14,8	16,8	14,07	21,4	5,6	15,8	
25	14,9	13,6	12,0	13,1	15,8	18,3	20,3	20,6	19,9	16,2	11,4	12,6	16,08	22,6	10,9	11,7	
26	15,2	13,8	13,2	14,0	16,2	18,4	19,1	21,0	21,2	19,1	17,4	15,8	17,03	22,3	11,7	10,6	
27	13,3	11,8	10,5	12,0	15,0	18,0	20,0	22,0	19,9	16,5	15,0	14,2	15,74	23,0	9,7	13,3	
28	15,0	14,6	12,8	13,8	16,6	20,4	22,0	22,9	21,6	17,3	15,6	13,3	17,10	25,1	11,8	13,3	
29	11,6	11,4	11,4	15,9	19,5	22,5	23,7	23,5	20,2	16,0	13,7	11,6	16,75	26,2	10,2	16,0	
30	11,3	11,1	10,7	11,6	12,3	14,9	18,0	17,1	13,6	12,4	12,3	12,3	13,24	19,8	10,2	9,6	
—	—	—	—	—	—	—	—	—	—	—	—	—	—	—	—	—	
Medias das decadas	{ 1. ^a 2. ^a 3. ^a	12,53 10,54 12,77	12,64 9,91 12,06	12,15 9,18 11,33	12,61 9,86 12,75	15,20 11,96 15,44	18,96 13,66 18,28	21,14 15,02 19,69	22,13 15,45 20,50	20,76 15,09 19,05	17,06 12,88 15,76	15,27 11,89 14,19	13,82 11,18 13,21	16,23 12,25 15,45	23,68 16,86 22,25	10,14 8,34 10,13	13,51 8,52 12,12
Medias do mez		11,95	11,54	10,99	11,74	14,20	16,97	18,62	19,36	18,30	15,23	13,78	12,74	14,64	20,93	9,54	11,39
Periodos de cinco dias.....			1-5	6-10	11-15	16-20	21-25	26-30	Extremas do mez	{ Maxima absoluta.. 29,5 no dia 9. Minima " .. 5,2 " 19. Variação maxima.. 24,3							
Temperatura media.....			14,44	18,03	12,95	11,55	14,93	15,97									

TENSÃO DO VAPOR ATMOSPHERICO EM MILLIMETROS

ABRIL — 1904	1 ^h A. M.	3 ^h	5 ^h	7 ^h	9 ^h	11 ^h	1 ^h P. M.	3 ^h	5 ^h	7 ^h	9 ^h	11 ^h	Media diurna	Maxima diurna	Minima diurna	Varia- ção diurna
1	7,59	7,28	7,01	6,97	8,57	7,62	8,25	9,37	9,40	9,19	8,98	9,22	8,28	9,40	6,92	2,48
2	9,04	9,16	9,04	8,81	9,20	10,00	10,64	10,13	8,28	9,57	9,03	9,22	9,26	10,64	8,33	2,31
3	8,92	8,75	8,80	8,81	8,93	9,38	9,59	8,87	8,51	9,09	9,19	8,86	8,94	9,59	8,08	1,51
5	8,08	9,16	8,80	8,62	8,64	9,16	9,74	9,99	10,08	10,45	9,50	9,40	9,35	10,80	8,08	2,72
4	9,28	6,46	5,73	5,43	6,02	7,56	7,62	7,52	7,09	8,52	7,10	5,82	6,82	9,28	5,01	4,27
6	6,04	5,78	5,47	7,03	6,85	6,54	7,50	6,93	7,06	7,98	8,12	8,56	7,13	8,81	5,47	3,34
7	9,16	9,04	8,81	8,81	9,24	9,39	8,99	8,66	9,99	11,31	10,64	10,51	9,61	11,31	8,66	2,65
8	10,23	8,70	7,62	7,81	8,26	8,79	8,74	6,89	9,74	9,47	9,73	9,08	8,71	10,23	6,89	3,34
9	9,39	9,00	8,43	8,17	9,73	9,26	7,69	6,78	9,72	8,71	9,88	10,84	9,10	10,88	6,78	4,10
10	9,96	10,18	9,03	6,65	10,72	12,56	13,23	12,77	12,62	11,24	10,69	10,39	10,72	13,23	6,65	6,58
11	10,30	9,82	9,80	9,99	9,79	10,00	10,34	11,03	10,85	10,39	9,57	9,55	10,11	11,81	9,53	2,28
12	9,29	9,63	10,15	10,29	10,63	10,39	9,75	9,34	9,71	9,96	10,15	8,95	9,77	10,63	8,95	1,68
13	8,90	8,81	8,81	9,40	9,58	9,12	8,88	8,92	8,74	9,14	9,11	8,99	9,05	9,58	8,69	0,89
14	9,44	9,35	9,23	8,87	9,39	10,49	7,87	8,43	8,75	8,75	8,34	8,33	8,95	10,49	7,87	2,62
15	7,55	7,55	7,90	8,14	8,05	8,40	8,63	7,93	6,85	8,28	8,75	8,63	8,05	8,81	7,55	1,26
16	8,33	8,50	7,54	8,26	7,48	7,51	7,33	7,73	7,27	7,68	7,85	8,03	7,75	8,50	7,21	1,29
17	7,16	7,00	7,11	7,32	7,56	7,13	6,89	7,19	6,64	7,61	8,33	8,86	7,46	9,16	6,64	2,52
18	9,34	7,95	5,86	5,43	5,84	5,23	5,09	6,18	6,59	6,11	6,01	5,87	6,10	9,34	4,78	4,56
19	5,93	5,91	5,88	6,35	7,18	6,42	6,04	7,55	7,75	8,54	8,87	8,92	7,18	8,92	5,88	3,04
20	8,57	8,26	7,72	7,78	7,32	6,57	7,62	6,58	7,10	9,10	9,47	9,10	7,96	9,47	6,57	2,90
21	8,27	7,20	7,02	7,48	6,58	7,90	8,66	8,10	7,58	9,54	9,23	9,58	8,19	10,42	6,58	3,84
22	8,68	8,16	7,53	7,80	8,20	7,67	7,73	8,46	8,13	8,50	8,38	8,38	8,18	9,06	7,53	1,53
23	8,03	8,02	8,21	8,62	8,51	8,47	7,86	7,12	7,40	6,95	6,40	5,97	7,56	8,62	5,13	3,49
24	6,02	5,97	5,99	5,51	5,51	5,98	6,08	6,43	7,66	8,19	8,29	4,86	6,29	8,29	4,86	3,43
25	5,52	5,15	5,63	5,81	5,78	5,54	6,37	8,09	7,81	8,85	9,02	9,35	6,83	9,51	4,85	4,66
26	5,61	5,53	5,17	5,41	6,28	5,87	6,19	5,17	4,58	3,71	4,50	4,50	5,21	6,52	3,71	2,81
27	4,85	4,53	5,31	4,19	4,66	4,69	5,39	5,22	6,09	6,99	7,76	7,59	5,56	7,76	4,19	3,57
28	5,68	5,20	5,49	6,04	5,78	6,41	7,19	8,06	7,60	6,78	6,63	8,01	6,60	8,06	5,20	2,86
29	7,98	7,86	8,10	7,50	7,50	7,11	7,71	7,16	9,28	8,58	8,69	9,56	8,02	9,56	6,19	3,37
30	8,98	8,68	8,98	8,80	8,63	8,97	9,19	8,43	9,50	8,45	8,86	9,01	8,82	9,50	8,15	1,35
—	—	—	—	—	—	—	—	—	—	—	—	—	—	—	—	—
Medias das decadas	(1. ^a) 8,77	8,35	7,87	7,71	8,62	9,03	9,20	8,79	9,25	9,55	9,29	9,19	8,79	10,42	7,09	3,33
	(2. ^a) 8,48	8,28	8,00	8,18	8,28	8,13	7,84	8,09	8,02	8,56	8,64	8,52	8,24	9,67	7,37	2,30
	(3. ^a) 6,96	6,63	6,74	6,72	6,74	6,86	7,24	7,22	7,56	7,65	7,78	7,68	7,13	8,73	5,64	3,09
Medias do mez	8,07	7,75	7,54	7,54	7,88	8,00	8,09	8,03	8,28	8,59	8,57	8,46	8,05	9,61	6,70	2,91
Extremas do mez	{ Maxima..... 13,23 no dia 10 ao M. D. e 1 ^h p. { Minima..... 3,71 " 26 ás 7 ^h p. { Variação..... 9,52															

HUMIDADE RELATIVA — ESTADO DE SATURAÇÃO = 100

ABRIL — 1904	1 ^h	3 ^h	5 ^h	7 ^h	9 ^h	11 ^h	1 ^h	3 ^h	5 ^h	7 ^h	9 ^h	11 ^h	Media diurna	Maxima diurna	Minima diurna	Varia- ção diurna	
	A. M.						P. M.										
1	83,5	85,2	88,3	88,5	93,4	60,8	59,1	66,6	69,8	87,1	88,7	93,1	80,42	94,6	56,5	38,1	
2	93,1	96,2	94,9	93,4	86,8	72,9	61,2	53,8	47,0	73,5	81,4	95,0	78,32	96,5	47,0	49,5	
3	93,7	93,6	96,8	98,7	96,4	80,8	70,9	60,8	60,9	81,4	87,8	85,3	83,60	98,7	59,9	38,8	
4	87,5	89,9	89,8	86,2	76,9	66,4	61,4	55,3	58,0	77,6	80,8	88,2	76,35	92,6	55,3	37,3	
5	92,3	54,6	49,4	45,3	42,8	44,0	36,7	33,5	30,3	45,5	41,6	34,9	44,28	92,3	30,3	62,0	
6	41,4	42,7	41,8	51,9	39,1	30,7	32,4	29,9	34,0	53,3	67,3	84,0	47,37	93,4	29,9	63,5	
7	97,1	97,6	97,8	96,0	82,8	65,1	48,3	43,8	53,0	80,4	88,3	92,9	78,65	97,8	43,8	54,0	
8	92,9	68,9	57,4	57,7	49,0	40,9	38,0	24,9	40,6	49,6	57,0	62,6	52,56	92,9	24,2	68,7	
9	71,6	68,7	72,0	61,1	57,0	39,5	30,1	24,3	41,3	43,5	57,2	78,6	54,49	81,9	24,3	57,6	
10	78,4	83,3	75,8	51,7	71,6	68,7	72,9	78,1	95,6	87,9	85,8	84,7	76,63	95,6	51,7	43,9	
11	85,4	84,0	86,1	88,3	87,1	81,5	73,5	71,8	63,6	81,8	86,3	88,4	81,55	90,5	63,6	26,9	
12	91,2	93,9	99,0	93,9	82,6	81,8	62,3	58,9	75,4	79,5	81,5	77,6	80,78	99,0	58,9	40,1	
13	82,4	83,2	83,2	82,1	74,4	71,3	62,3	59,6	62,9	75,8	82,7	85,4	75,33	87,1	54,0	33,1	
14	98,8	99,1	98,8	98,4	90,4	96,5	69,6	73,1	81,5	91,0	90,1	95,0	90,55	99,1	69,6	29,5	
15	86,8	89,1	94,8	97,7	78,5	90,7	85,3	76,4	64,2	88,6	94,5	93,2	87,14	98,6	64,2	34,4	
16	95,0	99,4	91,2	97,5	90,5	71,8	68,7	69,3	65,1	77,6	80,9	86,7	81,85	99,4	65,1	34,3	
17	82,3	87,5	94,6	90,0	75,6	59,9	55,7	57,7	55,8	76,9	84,1	89,5	76,10	97,5	54,6	42,9	
18	96,2	88,2	67,4	63,5	65,4	50,4	45,3	51,9	53,7	58,4	63,7	68,7	62,74	96,2	37,1	59,1	
19	74,7	81,0	83,5	88,3	75,4	52,5	45,2	58,0	59,1	75,1	87,6	90,1	73,36	93,7	45,2	48,5	
20	92,5	97,5	97,3	93,4	67,8	45,5	49,6	43,1	46,2	66,3	78,1	82,6	71,57	99,2	43,1	56,1	
21	75,5	65,7	66,3	66,1	48,3	46,4	48,8	41,9	38,3	65,3	73,1	79,9	60,33	81,5	38,3	43,2	
22	74,3	69,8	67,0	64,3	57,6	45,8	42,8	49,0	52,9	71,4	78,6	83,8	63,32	83,8	42,8	41,0	
23	83,5	89,0	88,7	87,9	76,8	69,0	60,7	52,3	57,5	63,4	63,2	61,5	70,40	89,6	52,3	37,3	
24	68,6	74,0	79,1	66,7	48,7	42,3	40,6	36,5	47,4	59,7	66,1	34,1	54,20	79,1	33,9	45,2	
25	43,7	44,4	53,8	51,7	43,2	35,4	35,9	44,8	45,2	64,5	73,8	86,0	50,70	86,0	35,0	51,0	
26	43,6	47,1	45,7	45,4	45,8	37,3	37,9	28,0	24,4	22,5	30,4	33,7	36,75	48,3	22,5	25,8	
27	42,6	44,0	56,3	42,9	36,7	30,5	31,0	26,6	35,3	50,0	61,1	62,9	42,71	61,1	26,6	34,5	
28	44,7	42,0	49,8	51,4	41,1	36,0	36,6	38,8	39,6	46,1	50,2	70,4	46,10	70,4	29,3	41,1	
29	78,4	78,2	80,6	55,7	44,5	35,0	35,4	33,3	52,7	63,4	74,4	93,9	60,25	93,9	28,4	65,5	
30	89,8	89,5	93,4	86,4	80,9	71,0	59,8	58,1	81,9	78,7	83,1	84,5	78,60	93,4	56,4	37,0	
—	—	—	—	—	—	—	—	—	—	—	—	—	—	—	—	—	
Medias das decadas	1. ^a	83,15	78,07	76,40	73,05	69,58	56,98	51,10	47,10	53,05	67,98	73,59	79,93	67,27	93,63	42,29	51,34
	2. ^a	88,53	90,29	89,59	89,31	78,77	70,19	61,75	61,98	62,75	77,10	82,95	85,72	78,10	96,03	55,54	40,49
	3. ^a	64,47	64,37	68,07	61,85	52,36	44,87	42,95	40,93	47,52	58,50	65,40	69,37	56,34	78,71	36,55	42,16
Medias do mez	78,72	77,58	78,00	74,74	66,90	57,35	51,93	50,00	54,44	67,86	73,98	78,34	67,23	89,46	44,79	44,66	
Extremas do mez	(Maxima..... 99,4 no dia 16 ás 3 ^h a. (Minima..... 22,5 " 26 ás 7 ^h p. (Variação..... 76,9																

DIRECÇÃO DO VENTO E CHUVA

ABRIL 1904	Rumos predominantes												Chuva em milímetros
	0 ^h ás 2 A. M.	2 ás 4	4 ás 6	6 ás 8	8 ás 10	10 ás 12	12 ^h ás 2 P. M.	2 ás 4	4 ás 6	6 ás 8	8 ás 10	10 ás 12	
1	NNW.	WNW.	WNW.	WNW.	V.	NW.	NW.	NW.	NW.	NW.	NW.	NW.	0,0
2	NW.	NW.	NW.	NW.	NW.	V.	WNW.	WNW.	NW.	NW.	NW.	NW.	0,0
3	NW.	N.	N.	V.	NNW.	NW.	WNW.	WNW.	NW.	NW.	NNW.	NW.	0,0
4	NNW.	NNW.	V.	V.	NW.	NNW.	NW.	NW.	NW.	NW.	NW.	NW.	0,0
5	NW.	V.	V.	V.	V.	V.	ENE.	NE.	V.	NNW.	N.	ENE.	0,0
6	ESE.	ESE.	ESE.	ESE.	ESE.	E.	V.	NW.	NW.	NW.	NW.	NW.	0,0
7	NW.	NW.	NW.	NW.	V.	WNW.	WNW.	WNW.	NNW.	WNW.	WNW.	WNW.	0,0
8	WNW.	V.	NE.	V.	ESE.	ESE.	V.	V.	NW.	NW.	NW.	NW.	0,0
9	V.	ESE.	SSE.	SSE.	SSE.	V.	V.	WNW.	NNW.	NW.	V.	NW.	0,0
10	NW.	NW.	NW.	NW.	V.	WNW.	WNW.	WNW.	WNW.	W.	W.	W.	0,0
11	WSW.	SSW.	WSW.	WSW.	WNW.	WNW.	WNW.	WNW.	WNW.	WNW.	NW.	NW.	0,0
12	NW.	NW.	SSE.	SSE.	SSE.	S.	S.	V.	W.	WNW.	SW.	SSW.	0,0
13	SSW.	SSE.	SSE.	S.	S.	V.	V.	WNW.	V.	WSW.	WSW.	V.	0,0
14	SSE.	SSE.	SSW.	V.	V.	SSE.	V.	WNW.	NW.	NW.	NW.	NW.	8,9
15	NNW.	WNW.	NW.	V.	V.	WSW.	SSW.	WSW.	WNW.	W.	V.	V.	15,2
16	W.	WNW.	NW.	NW.	NW.	NW.	NW.	NW.	NW.	NW.	NW.	NW.	6,0
17	NNW.	NNW.	NNW.	NNW.	W.	WNW.	WNW.	NW.	WNW.	NW.	NW.	NW.	0,0
18	NW.	NW.	NW.	NNW.	NNW.	NNW.	NW.	NNW.	NW.	NNW.	NNW.	NNW.	1,7
19	NNW.	NNW.	NNW.	NNW.	NW.	NW.	NW.	NW.	NW.	NW.	NW.	C.	0,0
20	NW.	NW.	V.	C.	N.	NNE.	NW.	NW.	NW.	NW.	NW.	NW.	0,0
21	NW.	V.	V.	NNE.	V.	ESE.	NNE.	NE.	NE.	NW.	NW.	NNE.	0,0
22	ENE.	E.	SE.	E.	ESE.	V.	NW.	WNW.	NW.	NW.	NW.	NW.	0,0
23	NW.	NW.	NW.	NW.	NW.	NW.	WNW.	NW.	NW.	NW.	NNW.	NW.	0,0
24	NNW.	NNW.	NNW.	NNW.	N.	NNE.	NNE.	V.	NW.	NW.	NW.	ENE.	0,0
25	NNE.	ENE.	NNE.	NE.	NNE.	NE.	NNE.	NNW.	NW.	NW.	NW.	ENE.	0,0
26	ENE.	ENE.	ENE.	ENE.	E.	ENE.	NE.	NE.	NE.	ENE.	NE.	NE.	0,0
27	V.	V.	V.	ESE.	E.	NE.	NNE.	NE.	NNW.	NW.	NW.	NW.	0,0
28	ENE.	ENE.	E.	ESE.	E.	V.	WNW.	NW.	NW.	NNW.	NW.	NW.	0,0
29	C.	NW.	NW.	ESE.	ESE.	W.	WNW.	NW.	NW.	NW.	NW.	NW.	0,0
30	NNW.	NNW.	NW.	NNW.	NNW.	V.	WNW.	WNW.	WNW.	NNW.	NW.	NW.	0,0
—	—	—	—	—	—	—	—	—	—	—	—	—	—

	Frequencia do vento																		Chuva em milímetros
	N.	NNE.	NE.	ENE.	E.	ESE.	SE.	SSE.	S.	SSW.	SW.	WSW.	W.	WNW.	NW.	NNW.	V.	C.	
Primeira decada ..	3	0	2	2	1	8	0	3	0	0	0	0	3	20	48	8	22	0	0,0
Segunda " ...	1	1	0	0	0	0	0	8	4	5	1	7	4	15	43	16	13	2	31,8
Terceira " ...	1	10	11	12	6	6	1	0	0	0	0	0	1	7	41	13	10	1	0,0
Mez.....	5	11	13	14	7	14	1	11	4	5	1	7	8	42	132	37	45	3	31,8

	Elementos medios e chuva total correspondentes a cada rumo																	
	N	NNE.	NE.	ENE.	E.	ESE.	SE.	SSE.	S.	SSW.	SW.	WSW.	W.	WNW.	NW.	NNW.	V.	C.
Pressão atmosph. .	—	—	—	748,66	—	—	—	—	—	—	—	—	—	754,17	751,17	749,97	—	—
Temperatura	—	—	—	17,03	—	—	—	—	—	—	—	—	—	14,97	12,71	11,07	—	—
T. do vap. atmosph.	—	—	—	5,21	—	—	—	—	—	—	—	—	—	9,61	8,19	6,10	—	—
Humidade relativa.	—	—	—	36,75	—	—	—	—	—	—	—	—	—	78,65	76,04	62,74	—	—
Quantidade de nuv.	—	—	—	1,4	—	—	—	—	—	—	—	—	—	1,1	4,1	4,6	—	—
Velocid. do vento..	—	—	—	39,7	—	—	—	—	—	—	—	—	—	7,7	13,5	32,1	—	—
Chuva total.....	0,0	0,0	0,0	0,0	0,0	0,0	1,4	0,0	0,2	0,7	5,8	4,7	6,2	0,5	4,9	7,4	0,0	0,0

VELOCIDADE DO VENTO

ABRIL 1904	Kilometros por hora																								Media diurna	Maxima diurna	
	1 ^h A. M.	2	3	4	5	6	7	8	9	10	11	12	1 ^h P. M.	2	3	4	5	6	7	8	9	10	11	12			
1	6	4	0	2	0	1	5	3	1	6	9	14	14	20	24	22	21	21	16	10	9	7	4	1	9,2	24	
2	1	3	1	0	2	4	1	1	3	7	7	7	40	12	14	21	19	14	11	9	8	9	6	5	7,3	21	
3	7	10	4	2	1	1	8	5	7	8	6	13	12	16	25	20	22	20	13	9	9	10	9	9	10,3	25	
4	10	10	7	12	8	5	6	8	3	12	13	11	13	15	16	24	26	20	10	7	8	1	4	1	10,4	26	
5	0	5	4	5	5	8	7	6	6	6	11	8	10	15	9	10	9	22	14	9	1	2	5	7	7,7	22	
6	8	3	6	8	5	7	5	3	10	19	21	17	11	12	22	30	25	22	15	6	9	8	6	6	11,8	30	
7	4	1	1	1	2	2	5	2	7	6	7	10	15	18	21	21	17	13	11	6	8	5	1	1	7,7	21	
8	1	4	8	4	5	4	3	6	8	14	15	13	11	9	13	10	14	20	13	4	2	5	6	5	8,2	20	
9	3	7	4	7	10	4	6	5	1	4	1	8	4	7	6	24	24	23	23	7	5	7	8	6	8,5	24	
10	11	10	13	3	4	4	2	1	3	3	10	18	19	18	25	20	20	15	8	5	2	4	4	1	9,3	25	
11	1	3	2	2	4	4	1	3	7	7	2	7	7	9	7	8	8	14	11	10	9	7	0	6	5,8	14	
12	3	0	0	4	8	9	6	0	0	22	28	24	31	28	28	16	10	2	7	5	11	19	19	11	12,1	31	
13	8	9	14	10	11	9	15	14	16	15	13	7	11	12	20	15	17	17	10	2	4	6	8	9	11,3	20	
14	10	8	5	10	8	3	12	8	4	5	2	3	9	16	22	21	21	20	21	14	14	7	7	8	10,7	22	
15	6	1	6	6	3	1	5	5	2	7	15	8	13	11	11	12	18	22	9	5	2	6	6	13	8,0	22	
16	1	1	6	11	5	9	7	13	26	24	31	41	43	41	48	42	48	38	30	27	26	17	23	21	24,1	48	
17	18	14	11	10	7	7	6	3	3	9	15	18	21	27	34	29	34	31	29	12	7	9	10	12	15,7	34	
18	4	31	32	36	35	27	20	28	31	36	43	40	44	45	47	45	43	40	33	30	22	20	22	17	32,1	47	
19	17	14	17	7	6	5	2	1	1	8	10	16	16	25	30	34	30	19	15	9	3	0	0	0	11,9	34	
20	0	1	3	2	1	3	0	0	2	4	13	13	11	22	25	24	25	20	8	2	0	1	2	2	7,7	25	
21	3	6	3	1	4	3	1	3	6	12	9	11	9	7	10	12	16	12	19	8	4	4	0	2	6,9	19	
22	2	3	6	8	4	6	7	4	9	9	6	16	15	27	30	28	30	30	20	12	8	4	6	7	12,1	30	
23	7	9	6	11	10	7	8	12	13	20	27	27	30	35	39	42	38	36	36	38	40	33	22	21	23,6	42	
24	17	17	14	2	12	16	22	24	20	20	20	24	35	26	27	27	34	28	15	9	8	6	27	25	19,8	35	
25	15	11	22	34	13	13	12	20	24	22	32	28	25	28	29	34	29	29	22	24	12	4	3	39	21,8	34	
26	55	56	54	64	63	58	64	63	35	33	34	40	40	33	38	29	32	30	28	11	12	24	26	31	39,7	64	
27	18	5	16	11	11	10	12	13	16	17	13	13	10	17	15	18	34	29	15	9	2	1	1	3	12,9	34	
28	5	12	26	23	34	24	12	14	16	9	4	3	10	15	25	30	26	30	24	13	5	3	0	2	15,2	34	
29	0	0	0	6	1	2	5	9	12	3	5	7	10	25	28	30	29	26	17	9	6	8	5	7	10,4	30	
30	6	10	7	8	7	7	5	6	6	8	8	13	13	22	27	26	24	27	19	16	14	14	14	3	12,9	27	
—	—	—	—	—	—	—	—	—	—	—	—	—	—	—	—	—	—	—	—	—	—	—	—	—	—	—	—

Medias das decadas e do mez

1.ª decada	5,1	5,7	4,8	4,4	4,2	4,0	4,8	4,0	4,9	8,5	10,0	11,9	11,9	14,2	17,5	20,2	19,7	19,0	13,4	7,2	6,1	5,8	5,3	4,2	9,0	23,8
2.ª »	6,8	8,2	9,6	9,8	8,8	7,7	7,4	7,5	9,2	13,7	17,2	17,7	20,6	23,6	27,2	24,6	25,4	22,3	17,3	11,6	9,8	9,2	9,7	9,9	13,9	29,7
3.ª »	12,8	12,9	15,4	16,8	15,9	14,6	14,8	16,8	15,7	15,3	15,8	17,6	19,7	23,5	26,8	27,6	29,2	27,7	21,5	14,9	11,1	10,1	10,4	14,0	17,5	34,9
Mez	8,2	8,9	9,6	10,3	10,0	8,8	9,0	9,4	9,9	12,5	14,0	15,7	17,4	20,4	23,8	24,1	24,8	23,0	17,4	11,2	9,0	8,4	8,5	9,4	13,5	29,5

	Kilometros percorridos	Velocidade media	Velocidade maxima	Ventos predominantes
1.ª decada	2:168	9,0	30 kilometros (NW) no dia 6	NW.
2.ª »	3:348	13,9	48 » (NW) » 16	NW.
3.ª »	4:209	17,5	64 » (ENE) » 26	NW.
Mez	9:725	13,5	64 » (ENE) » 26	NW.

Dias de vento muito fraco	1	Dias de vento moderado	10
» » fraco	17	» » fresco	2
Dia mais ventoso	26	Dia menos ventoso	11

QUADRO COMPLEMENTAR

ABRIL 1904	Temperaturas limites em graus centesimales				Chuva em millim.	Evaporação em millim.	Quantidade de nuvens					
	Maxima		Minima				9 horas a. m.		Meio dia			
	Ao sol	Na relva	Na relva	No espelho parabólico			9 ^h A. M.	9 ^h A. M.	0 a 10	Configuração	0 a 10	Configuração
1	48,0	39,4	2,1	2,9	0,0	5,0	1,0	Ci.-Cu., S.-Cu., Cu.	1,0	Ci., Ci.-Cu., Cu., pelo horizonte.		
2	51,2	31,1	9,8	8,7	0,0	5,3	0,0	—	0,0	Cu., no horizonte a E.		
3	47,9	30,1	7,0	7,3	0,0	6,2	10,0	Nevoeiro.	2,0	Ci.		
4	50,7	31,0	8,9	8,5	0,0	4,6	2,0	Ci., Ci.-Cu., S.-Cu., Cu.	5,0	Ci., Ci.-S., Ci.-Cu.		
5	54,5	34,1	6,3	5,8	0,0	6,6	4,0	Ci., Ci.-S.	2,0	Ci., Ci.-S., Cu.		
6	55,1	35,2	7,7	8,3	0,0	9,2	0,0	—	0,0	—		
7	52,1	31,0	6,1	5,9	0,0	8,8	0,0	—	3,0	Ci., Ci.-S.		
8	56,0	33,8	7,8	7,6	0,0	7,8	0,0	—	0,0	—		
9	57,0	35,1	8,9	8,0	0,0	9,4	0,0	—	0,0	Cu., a E.		
10	51,6	31,1	9,7	9,0	0,0	10,2	3,0	Ci., Ci.-Cu.	2,0	Ci., Ci.-Cu., Cu.		
11	47,9	28,0	12,9	11,7	0,0	7,2	10,0	S.-Cu.	7,0	Ci., S.-Cu., Cu.-N.		
12	52,1	28,1	9,5	7,0	0,0	3,8	10,0	N.	10,0	Cu., Cu.-N., c.		
13	50,3	25,2	9,3	8,0	0,0	3,4	10,0	N., Cu., Cu.-N.	10,0	Cu., Cu.-N.		
14	31,0	21,0	7,7	(7,4)	1,5	3,5	10,0	S.-Cu., N.	10,0	N., Cu.-N.		
15	51,6	28,8	4,9	(4,4)	8,8	3,1	10,0	S.-Cu., N., Cu., Cu.-N., c.	10,0	N., Cu., Cu.-N., c.		
16	47,5	21,8	5,6	(5,9)	19,6	3,3	10,0	N., Cu., Cu.-N., c.	9,0	N., Cu., Cu.-N.		
17	52,1	30,2	4,7	2,0	0,2	2,9	0,0	Cu., dispersos.	8,0	Ci., Cu., Cu.-N.		
18	51,2	33,1	5,6	(5,7)	1,7	5,9	10,0	Ci., Ci.-S., Ci.-Cu., Cu.	7,0	N., Cu., Cu.-N.		
19	51,0	33,0	-0,1	0,8	0,0	6,0	0,0	—	7,0	Cu., Cu.-N.		
20	54,2	31,1	3,1	3,8	0,0	4,0	3,0	Cu., Ci.-Cu.	5,0	Ci., Ci.-Cu., Cu.		
21	52,2	34,4	6,3	6,5	0,0	6,8	0,0	—	2,0	Cu.		
22	52,1	31,2	7,5	7,9	0,0	7,0	0,0	—	2,0	Cu.		
23	47,5	23,7	6,3	6,2	0,0	7,1	10,0	N., Cu., Cu.-N.	10,0	Ci., Ci.-Cu., Cu.		
24	50,4	32,3	1,2	0,4	0,0	6,0	0,0	Cu., no horizonte a E.	0,0	Cu., no horizonte a E.		
25	51,8	33,4	4,5	6,2	0,0	9,5	0,0	—	0,0	—		
26	52,1	32,0	6,5	7,0	0,0	11,4	1,0	Ci.-Cu., de E.-S.	5,0	Ci., Ci.-Cu., Cu.		
27	51,8	30,0	2,9	4,1	0,0	11,2	0,0	—	3,0	Ci., Ci.-S.		
28	52,5	37,1	6,5	5,6	0,0	10,8	0,0	—	0,0	—		
29	54,1	35,5	5,4	4,7	0,0	8,8	0,0	—	0,0	—		
30	52,7	32,0	8,0	8,1	0,0	9,0	10,0	S.-Cu.	0,5	Cu.		
—	—	—	—	—	—	—	—	—	—	—		
Medias	1. ^o 52,41	32,19	7,43	7,20	—	7,3	2,0		1,5			
das	2. ^o 48,89	28,03	6,02	5,67	—	4,3	7,3		8,3			
decadas	3. ^o 51,72	32,16	5,51	5,67	—	8,8	2,1		2,2			
Medias do mez	51,01	30,79	6,32	6,18	—	6,8	3,8		4,0			

Extremas do mez	Temperaturas				Chuva	Evaporação
	Maxima	ao sol	na relva	no espelho		
	57,0 no dia 9;	37,1 no dia 28;	19,6 no dia 16;	11,4 no dia 26.		
	Minima: no espelho .. 0,4 " 24;	na relva..... -0,1 " 19;	2,9 " 17.		

QUADRO COMPLEMENTAR

Quantidade de nuvens							ABRIL 1904	
3 horas p. m.		6 horas p. m.		9 horas p. m.		Num. de dias		
0 a 10	Configuração	0 a 10	Configuração	0 a 10	Configuração			
2,0	Cu.	0,0	Cu., pelo horizonte.	10,0	Cu.	1		
0,5	Cu., a E.	0,0	—	0,0	—	2		
1,0	Ci.-Cu., Cu., no horizonte.	3,0	Ci., Ci.-Cu., Ci.-S., Cu.	10,0	Cu.	3		
2,0	Ci., Ci.-Cu., Cu.	0,0	—	0,0	—	4		
0,0	Cu., dispersos de E.-S.	1,0	Ci.	0,0	—	5		
0,0	—	0,0	—	0,0	—	6		
2,0	Ci., Ci.-Cu.	0,5	Ci.	0,0	—	7		
0,0	—	0,0	—	0,0	—	8		
2,0	Ci., Ci.-Cu., Cu.	8,0	Ci., Ci.-Cu., N., Cu., Cu.-N.	1,0	Ci.-Cu., Cu.	9		
4,0	N., Cu., Cu.-N.	5,0	Ci., Ci.-Cu., Cu.	10,0	Ci.-Cu., Cu.	10		
7,0	Ci., Ci.-Cu., Cu.	9,0	Ci., Ci.-Cu., Cu.	4,0	Ci., S.-Cu.	11		
10,0	Cu., Cu.-N.	10,0	Cu., Cu.-N.	10,0	S.-Cu., N., Cu.-N.	12		
7,0	Ci., Ci.-Cu., Cu.	4,0	Ci., Ci.-Cu., Cu.	0,0	S.-Cu., a ENE.	13		
10,0	N., Cu., Cu.-N.	10,0	N., Cu., Cu.-N.	10,0	N., Cu.-N.	14		
10,0	N., Cu., Cu.-N.	10,0	N., Cu., Cu.-N.	10,0	N.	15		
10,0	N., Cu., Cu.-N.	8,0	Cu., Cu.-N.	1,0	S.-Cu., no horizonte.	16		
7,0	Ci., Ci.-Cu., Cu., Cu.-N.	4,0	Ci., Ci.-Cu., Cu.	5,0	S.-Cu.	17		
6,0	Ci., Ci.-Cu., Cu.	0,0	Cu., no horizonte a E.	0,0	—	18		
6,0	Ci.-Cu., Cu., Cu.-N.	3,0	Ci.-Cu., S.-Cu., Cu.	0,0	—	19		
10,0	Ci., Ci.-Cu., N., Cu., Cu.-N.	10,0	Ci.-Cu., N., Cu., Cu.-N.	2,0	Ci., Ci.-S., Ci.-Cu.	20		
8,0	Cu., Cu.-N.	2,0	S.-Cu., Cu., Cu.-N.	0,0	—	21		
0,5	Cu.	10,0	A.-Cu., S.-Cu., Cu.-N., e.	4,0	Ci., Ci.-Cu.	22		
7,0	Ci., Ci.-Cu., Cu.	10,0	Ci., Ci.-Cu.	0,0	—	23		
0,0	Cu., no horizonte a E.	0,0	—	1,0	Ci.-Cu., S.-Cu., a SSE.	24		
0,0	—	0,0	—	0,0	—	25		
1,0	Cu.	0,0	—	0,0	—	26		
0,0	—	1,0	Ci., Ci.-Cu.	0,0	—	27		
0,0	—	0,0	—	0,0	—	28		
0,0	—	0,0	—	0,0	—	29		
0,0	—	9,0	S.-Cu., Cu., Cu.-N.	10,0	Cu.	30		
—	—	—	—	—	—	—		
				Total da	Chuva	Evap.	Num. de dias	
1,3		1,7		3,1	1.ª decada	0,0	73,1	limpos 11
8,3		6,8		4,2	2.ª "	31,8	43,1	de nuv. 16
1,6		3,2		1,5	3.ª "	0,0	87,6	
3,8		3,9		2,9	Mez	31,8	203,8	cob. 3

Dias em que houve chuva ou chuvisco ● .. 14, 15, 16 e 18.
 » nevoeiro ≡ 2, 3, 7, 20 e 30.
 » orvalho ∩ 12, 19, 21, 22 e 24.
 » geada ⊥ 19.

Dias em que houve trovões ⚡ 9 e 10.
 » arco-iris ∩ 9 e 16.
 » vento forte ≡ 16, 18 e 23.
 » vento muito forte ≡ 26.

BRILHO DO SOL

Registrador Jordan

ABRIL 1904															Total
	5 ^h às 6 A. M.	6 às 7	7 às 8	8 às 9	9 às 10	10 às 11	11 às 12	12 ^h à 1 P. M.	1 às 2	2 às 3	3 às 4	4 às 5	5 às 6	6 às 7	
	h m	h m	h m	h m	h m	h m	h m	h m	h m	h m	h m	h m	h m	h m	h m
1	—	—	—	0 50	1	1	1	1	1	1	1	1	0 45	—	9 35
2	—	—	—	1	1	1	1	1	1	1	1	1	0 45	—	9 45
3	—	—	—	—	—	—	0 30	1	1	1	1	1	0 45	—	6 45
4	—	—	0 30	1	1	1	1	1	1	1	1	1	0 45	—	10 45
5	—	0 30	1	1	1	1	1	1	1	1	1	1	0 45	—	11 15
6	—	0 30	1	1	1	1	1	1	1	1	1	1	0 45	—	11 15
7	—	—	—	1	1	1	1	1	1	1	1	1	0 45	—	9 45
8	—	0 45	1	1	1	1	1	1	1	1	1	1	0 45	—	11 30
9	—	0 45	1	1	1	1	1	1	1	1	1	1	0 30	—	11 15
10	—	0 30	1	1	1	1	1	1	1	1	1	1	0 45	—	11 15
11	—	—	—	—	—	—	—	0 15	1	1	1	1	0 45	—	5 0
12	—	—	—	—	—	—	—	—	—	—	—	—	—	—	0 0
13	—	0 15	0 15	0 15	—	—	—	0 15	0 50	0 50	1	1	0 45	—	5 25
14	—	—	—	—	—	—	—	—	—	—	—	—	—	—	0 0
15	—	—	—	—	—	—	—	—	—	—	—	—	—	—	0 0
16	—	0 45	1	0 55	0 35	0 15	0 15	0 10	—	0 18	1	1	0 45	—	6 58
17	—	0 45	1	1	1	1	0 15	0 45	1	1	1	1	0 45	—	10 30
18	—	—	—	—	—	—	—	0 52	0 51	1	1	1	1	—	5 43
19	—	0 45	1	1	1	1	1	0 15	—	0 23	0 51	0 45	—	—	7 59
20	—	0 30	1	1	1	1	1	0 36	0 45	0 45	0 30	1	0 15	—	9 21
21	—	0 30	1	1	1	1	1	1	0 50	0 54	0 45	1	0 15	—	10 14
22	—	—	1	1	1	1	1	1	1	1	1	1	—	—	10 0
23	—	—	—	—	—	0 15	—	—	0 45	1	1	1	0 30	—	4 30
24	—	1	1	1	1	1	1	1	1	1	1	1	0 45	—	11 45
25	—	0 45	1	1	1	1	1	1	1	1	1	1	1	—	11 45
26	—	1	1	1	1	1	1	1	1	1	1	1	1	—	12 0
27	—	0 45	1	1	1	1	1	1	1	1	1	1	1	—	11 45
28	—	0 45	1	1	1	1	1	1	1	1	1	1	1	—	11 45
29	—	0 45	1	1	1	1	1	1	1	1	1	1	1	—	11 45
30	—	—	—	—	—	0 48	1	1	1	1	1	1	0 45	—	7 33
—	—	—	—	—	—	—	—	—	—	—	—	—	—	—	—
Total	0 0	11 30	17 45	21 0	20 35	21 18	21 0	22 8	24 1	25 10	26 6	26 45	18 45	0 0	256 3

ABRIL DE 1904

Estado geral do tempo e notas

Dia	1	Geralmente limpo; bom tempo de manhã e vento frio de tarde.
»	2	Limpo; ≡ a.; bom tempo.
»	3	Nuvens; ≡ a.; ameno.
»	4	Coberto até 8 ^h a. e poucas nuvens depois; bom tempo.
»	5	Poucas nuvens; quente; bom tempo.
»	6	Limpo; bom tempo.
»	7	Poucas nuvens; ≡ a.; bom tempo.
»	8	Limpo; tempo quente e secco.
»	9	Poucas nuvens; ☾ E. 4 ^h 20 ^m p.; ☽ 5 ^h 40 ^m p.; < á noite; tempo quente e secco.
»	10	Nuvens; ☾ E. 2 ^h 15 ^m p.; ameno.
»	11	Muitas nuvens; ameno.
»	12	Coberto; ☽ a.; abafado.
»	13	Nuvens; ameno.
»	14	Coberto; ☉ 6 ^h -M. D., 1 ^h -2 ^h , 7 ^h -8 ^h , 10 ^h -11 ^h ; ☉ ^t M. D.-1 ^h ; humido e ameno.
»	15	Coberto; ☉ 0 ^h -1 ^h a., 2 ^h -4 ^h , 5 ^h -6 ^h , 9 ^h -M. D., 6 ^h -9 ^h ; ☉ ^t 11 ^h -M. N.
»	16	Muitas nuvens; ☽ 7 ^h 40 ^m a.; ☉ 0 ^h -1 ^h a., 2 ^h -6 ^h , 8 ^h -10 ^h ; ☽ p.; vento frio todo o dia.
»	17	Nuvens; bom tempo de manhã e vento frio de tarde.
»	18	Nuvens; ☉ 1 ^h -2 ^h a.; ☽ p.; vento frio todo o dia.
»	19	Poucas nuvens; ☽ a.; ☽ a.; bom tempo.
»	20	Nuvens; ≡ a.; bom tempo de manhã e aspecto de chuva de tarde.
»	21 e 22	Poucas nuvens; ☽ a.; bom tempo.
»	23	Geralmente coberto de dia, limpando á noite; ☽ p.; vento frio todo o dia.
»	24	Limpo; ☽ a.; tempo secco.
»	25	Limpo; tempo secco e ventoso.
»	26	Poucas nuvens de dia, limpando ao anoitecer; ☽ ^t a.; tempo secco e ventoso.
»	27, 28 e 29	Geralmente limpo; tempo secco e ventoso.
»	30	Nuvens; ≡ a.; vento frio.

PRESSÃO ATMOSFERICA EM MILLIMETROS

(reduzida á gravidade normal)

MAIO 1904	1 ^h A. M.	3 ^h	5 ^h	7 ^h	9 ^h	11 ^h	1 ^h P. M.	3 ^h	5 ^h	7 ^h	9 ^h	11 ^h	Media diurna	Maxima absoluta	Minima absoluta	Varição maxima	
1	751,6	751,5	751,8	752,5	753,2	753,5	753,4	753,0	753,2	754,1	755,2	755,5	753,29	755,5	751,5	4,0	
2	54,9	54,7	55,0	55,7	56,0	55,8	55,4	55,0	55,6	55,8	56,5	56,6	55,60	56,6	54,7	1,9	
3	56,1	55,7	55,9	56,6	56,6	56,3	55,4	55,0	54,9	55,4	55,8	55,6	55,75	56,8	54,9	1,9	
4	55,1	54,6	54,7	54,9	54,7	54,2	53,5	53,3	53,0	53,3	53,7	53,8	54,06	55,1	53,0	2,1	
5	53,4	53,4	53,3	53,8	54,5	54,2	53,8	53,6	53,9	54,3	54,7	54,6	53,98	54,7	53,3	1,4	
6	54,4	53,8	54,2	54,6	54,2	53,5	52,7	52,0	51,9	51,8	51,5	51,2	52,94	54,6	51,0	3,6	
7	50,5	50,2	50,5	50,9	50,7	50,6	49,7	49,6	49,4	49,4	49,8	49,5	50,06	50,9	49,4	1,5	
8	49,4	48,5	48,1	48,8	48,9	49,0	49,5	49,4	49,4	49,8	50,9	51,3	49,46	51,3	48,1	3,2	
9	51,4	51,5	52,0	52,6	53,2	53,7	53,9	53,6	53,4	53,9	54,6	54,6	53,27	54,6	51,4	3,2	
10	54,1	54,0	54,0	54,2	54,7	54,4	53,9	53,8	54,0	54,1	54,9	54,9	54,30	55,0	53,8	1,2	
11	754,1	753,7	753,7	753,9	754,0	753,3	752,5	751,7	751,9	751,9	752,9	752,6	752,97	754,1	751,7	2,4	
12	51,6	51,5	51,7	51,9	51,7	51,2	50,8	50,2	50,0	50,7	51,3	51,2	51,14	51,9	50,0	1,9	
13	50,7	50,2	50,2	50,1	50,7	50,6	49,7	49,1	49,0	49,1	49,8	49,7	49,90	50,7	49,0	1,7	
14	49,1	49,2	49,8	50,1	50,5	49,8	49,4	48,8	48,1	48,4	48,9	48,6	49,25	50,6	48,1	2,5	
15	48,4	48,7	49,0	49,4	49,4	49,0	48,2	47,8	48,2	48,9	49,3	48,8	48,76	49,4	47,8	1,6	
16	48,3	48,4	48,4	48,7	49,1	48,9	49,4	50,0	49,7	50,4	51,0	50,3	49,40	51,0	48,3	2,7	
17	49,7	50,1	50,2	50,0	50,2	50,6	50,3	49,5	49,5	49,8	49,5	49,7	49,82	50,6	49,0	1,6	
18	49,7	49,9	50,6	51,2	51,4	51,0	50,7	50,6	50,4	50,4	50,8	50,2	50,57	51,8	49,7	2,1	
19	49,9	49,2	48,4	48,9	49,0	48,9	48,4	48,2	48,5	48,9	49,4	49,1	48,85	49,9	48,2	1,7	
20	48,9	48,5	48,6	49,1	49,4	49,7	50,1	50,0	50,2	50,7	51,0	51,2	49,80	51,2	48,5	2,7	
21	750,6	750,3	750,5	750,8	750,8	750,6	749,9	749,4	749,4	749,6	750,3	750,3	750,21	751,1	749,4	1,7	
22	49,6	49,5	49,5	49,8	50,1	49,8	49,5	49,5	49,5	50,1	50,9	50,9	49,91	50,9	49,4	1,5	
23	50,5	50,1	50,2	50,6	50,6	50,0	49,0	48,6	48,3	48,3	48,5	48,0	49,32	50,9	47,6	3,3	
24	47,5	46,7	46,7	46,4	46,5	45,9	45,5	44,2	43,0	42,8	43,5	43,4	45,08	47,5	42,7	4,8	
25	43,5	43,4	44,2	44,9	45,4	45,3	45,1	45,2	45,3	46,1	47,1	46,1	45,15	47,1	43,4	3,7	
26	45,8	45,8	46,1	47,2	48,3	48,6	48,8	49,0	49,5	50,6	51,6	51,9	48,73	51,9	45,8	6,1	
27	52,0	52,3	53,2	54,0	54,0	54,0	53,7	53,8	53,6	53,9	54,4	54,4	53,62	54,4	52,0	2,4	
28	53,6	52,8	52,5	52,6	52,8	52,3	51,4	50,8	50,4	50,8	50,6	49,9	51,58	53,6	49,3	4,3	
29	48,7	47,7	47,8	47,8	47,4	46,8	47,3	47,4	46,8	46,8	47,5	47,5	47,43	48,7	46,8	1,9	
30	47,4	47,6	48,4	49,1	49,9	50,5	50,8	51,4	52,2	53,0	54,0	54,4	50,90	54,4	47,4	7,0	
31	54,4	54,5	55,0	55,8	56,4	56,3	56,3	56,4	56,7	57,0	57,6	57,3	56,19	57,6	54,4	3,2	
Medias das decadas	{ 1. ^a 2. ^a 3. ^a	753,09 50,04 49,42	752,79 49,94 49,15	752,95 50,06 49,46	753,46 50,33 49,91	753,67 50,54 50,20	753,52 50,30 50,01	752,52 49,95 49,75	752,83 49,59 49,61	752,87 49,55 49,52	753,19 49,92 49,91	753,76 50,30 50,55	753,76 50,14 50,37	753,27 50,05 49,82	754,51 51,12 51,65	752,11 49,03 48,02	2,40 2,09 3,63
Medias do mez		750,80	750,58	750,78	751,19	751,43	751,24	750,71	750,64	750,61	750,97	751,50	751,39	751,01	752,40	749,66	2,74
Periodos de cinco dias . . .		1-5	6-10	11-15	16-20	21-25	26-30	Extremas do mez		Maxima absoluta . . . 757,6 no dia 31 ás 9 ^h e 10 ^h p. Minima . . . 742,7 " 24 á M. N. Varição maxima . . . 14,9							
Pressão media		754,54	752,01	750,40	749,69	747,93	750,45										

TENSÃO DO VAPOR ATMOSPHERICO EM MILLIMETROS

MAIO — 1904	1 ^h A. M.	3 ^h	5 ^h	7 ^h	9 ^h	11 ^h	1 ^h P. M.	3 ^h	5 ^h	7 ^h	9 ^h	11 ^h	Media diurna	Maxima diurna	Minima diurna	Varia- ção diurna	
1	8,98	9,31	9,70	9,43	8,85	8,79	9,26	9,01	8,41	8,15	7,49	7,71	8,68	9,70	7,37	2,33	
2	7,17	6,87	6,69	8,26	8,50	8,31	7,96	8,64	7,67	8,50	8,62	8,98	8,07	9,10	6,69	2,41	
3	8,86	8,27	8,51	8,98	9,31	10,48	8,82	8,68	9,77	10,67	10,53	10,53	9,42	10,67	6,96	3,71	
5	10,52	10,46	10,31	10,63	11,08	12,16	12,48	11,05	11,06	11,45	10,64	10,82	11,12	12,86	10,31	2,55	
4	11,16	10,77	10,69	10,30	10,31	10,99	10,53	10,24	9,37	9,63	9,02	9,08	10,10	11,16	8,98	2,18	
6	9,13	9,40	8,33	7,91	7,11	6,26	6,38	5,92	6,06	6,46	6,41	6,63	7,08	9,22	5,76	3,46	
7	5,94	6,22	5,99	5,49	5,99	6,48	7,48	6,22	7,19	6,78	7,30	7,78	6,63	7,78	5,49	2,29	
8	7,16	7,47	7,65	8,93	9,76	10,43	11,21	11,09	10,56	10,98	11,08	11,01	9,80	11,21	7,16	4,05	
9	10,80	10,87	11,07	11,53	12,23	12,48	12,11	11,50	11,72	11,98	11,56	11,70	11,63	12,48	10,80	1,68	
10	11,33	9,63	10,34	10,57	10,45	10,89	10,70	11,91	11,05	11,26	10,79	11,03	10,91	11,91	9,63	2,28	
11	11,14	10,84	10,89	10,63	10,39	10,84	11,11	11,46	9,44	9,74	11,23	11,12	10,82	11,46	9,44	2,02	
12	10,92	10,69	11,06	12,35	12,40	11,78	9,51	10,51	8,50	12,44	12,13	12,99	11,34	13,10	8,50	4,60	
13	12,63	12,10	11,29	10,78	10,59	10,06	8,75	10,55	10,89	10,19	11,01	10,19	10,56	12,63	8,41	4,22	
14	9,40	10,78	10,98	9,62	8,28	7,90	8,21	8,62	7,01	8,88	7,22	7,65	8,81	11,59	7,01	4,58	
15	6,89	7,54	7,06	11,02	7,66	8,37	8,64	8,80	9,83	9,02	9,85	10,25	8,77	10,57	6,89	3,68	
16	10,50	9,64	10,08	10,19	11,32	11,23	11,93	10,77	10,60	10,32	10,10	10,39	10,61	12,58	9,64	2,94	
17	10,24	10,49	10,79	11,35	12,42	13,12	14,00	12,48	12,83	11,99	12,60	12,51	12,17	14,00	10,24	3,76	
18	12,41	12,57	12,07	12,33	11,87	11,93	11,93	11,26	11,47	11,30	10,89	10,79	11,67	12,57	10,79	1,78	
19	10,69	10,64	10,50	10,06	10,34	10,11	9,65	10,76	11,41	10,90	10,34	11,18	10,54	11,41	9,65	1,76	
20	10,62	10,65	10,86	10,86	10,67	10,46	9,90	9,34	9,52	10,11	11,03	10,18	10,35	11,17	9,28	1,89	
21	9,22	8,81	8,75	9,21	8,77	9,17	9,77	9,03	9,01	7,20	8,54	8,62	8,84	9,77	7,20	2,57	
22	8,63	8,21	8,51	8,92	9,31	8,46	9,31	8,90	9,07	9,22	8,50	8,69	8,79	9,31	8,21	1,10	
23	8,80	8,51	8,39	8,32	8,67	8,20	7,32	8,60	7,84	7,57	8,17	8,86	8,40	9,47	7,32	2,15	
24	9,44	9,67	8,99	9,18	10,49	11,07	11,76	11,83	12,63	11,64	10,32	11,63	10,66	12,63	8,63	4,00	
25	12,88	12,70	12,74	12,60	12,55	12,61	11,46	12,66	11,35	11,55	11,25	11,33	12,06	13,09	11,01	2,08	
26	10,78	10,45	10,45	11,33	10,87	10,80	11,07	13,65	12,67	13,02	13,08	12,64	11,90	13,65	10,41	3,24	
27	12,62	12,30	11,45	11,04	10,87	10,32	10,74	11,55	10,88	10,23	10,11	10,12	11,01	12,68	10,07	2,61	
28	10,07	9,75	9,77	12,51	12,59	12,29	10,63	12,09	10,51	10,46	11,26	11,65	11,25	12,59	9,73	2,86	
29	11,99	11,95	11,46	12,37	13,53	12,19	12,61	11,69	10,73	6,99	10,04	11,40	11,37	13,53	6,89	6,64	
30	11,13	11,86	11,79	11,06	9,49	7,85	6,80	7,00	7,57	8,42	8,89	9,10	9,19	11,86	6,80	5,06	
31	8,89	9,33	9,25	9,65	9,34	7,95	8,75	8,54	8,98	10,02	10,70	10,90	9,36	10,90	7,82	3,08	
Medias das decadas	1. ^a 2. ^a 3. ^a	9,10 10,54 10,40	8,90 10,59 10,32	8,93 10,56 10,14	9,20 10,92 10,56	9,36 10,59 10,59	9,73 10,58 10,08	9,69 10,36 10,02	9,43 10,45 10,50	9,29 10,15 10,11	9,59 10,49 9,67	9,34 10,64 10,08	9,53 10,73 10,45	9,34 10,56 10,26	10,61 12,11 11,77	7,91 8,98 8,55	2,69 3,12 3,22
Medias do mez		10,03	9,95	9,88	10,24	10,19	10,13	10,03	10,14	9,86	9,91	10,02	10,24	10,06	11,50	8,49	3,02
Extremas do mez		Maxima..... 14,00 no dia 17 á 1 ^h p. Minima..... 5,49 " 7 ás 7 ^h a. Variação..... 8,51															

HUMIDADE RELATIVA — ESTADO DE SATURAÇÃO — 100

MAIO — 1904	1 ^h	3 ^h	5 ^h	7 ^h	9 ^h	11 ^h	1 ^h	3 ^h	5 ^h	7 ^h	9 ^h	11 ^h	Media diurna	Maxima diurna	Minima diurna	Varia- ção diurna	
	A. M.	P. M.															
1	86,5	89,6	93,4	92,6	78,2	67,5	64,2	60,9	67,4	80,5	77,1	83,3	77,99	95,0	60,9	34,4	
2	79,6	78,3	79,6	97,3	76,7	59,8	49,0	50,9	50,2	71,4	81,9	87,5	72,39	97,5	45,1	52,4	
3	87,5	88,5	90,2	92,5	81,8	70,4	48,6	49,9	57,5	87,0	90,8	90,8	77,85	93,0	37,6	55,4	
4	91,8	90,7	91,7	96,5	84,0	74,4	63,5	55,1	56,9	81,4	87,7	90,9	81,03	97,7	55,1	42,6	
5	100,0	96,5	97,6	92,9	91,7	86,5	65,2	67,1	79,7	86,3	83,5	84,6	85,08	100,0	61,3	38,7	
6	86,7	89,9	87,5	79,9	59,7	45,6	47,1	43,7	47,7	64,3	69,2	77,6	66,35	89,9	43,7	46,2	
7	70,7	81,5	79,1	59,8	54,4	53,4	54,8	47,4	64,0	64,8	78,8	86,4	67,13	87,2	52,7	34,5	
8	82,3	84,4	84,9	96,4	95,2	86,5	94,2	86,2	81,1	88,7	93,1	93,0	88,75	96,4	80,9	15,5	
9	93,1	93,0	94,2	97,4	90,4	94,6	88,3	78,8	82,5	91,4	92,2	93,4	90,47	97,4	78,8	18,6	
10	96,4	86,3	97,6	94,1	81,7	70,0	61,9	68,9	70,2	83,2	85,4	90,9	82,54	98,7	61,9	36,8	
11	94,1	95,3	98,9	96,5	71,2	53,8	48,9	45,8	43,9	56,4	72,6	82,2	72,12	98,9	43,9	55,0	
12	87,7	89,8	95,3	92,4	67,8	47,4	32,7	33,8	30,3	63,3	68,4	82,5	65,75	97,7	30,3	67,4	
13	86,5	94,0	82,3	57,2	44,2	32,6	24,8	31,2	31,1	40,2	49,3	49,8	50,95	94,0	22,4	71,6	
14	46,9	59,0	64,3	42,8	29,3	24,0	22,1	21,3	16,8	28,6	25,8	29,4	34,18	67,9	16,8	51,1	
15	27,6	34,0	33,4	52,4	27,5	25,4	23,5	22,1	41,0	47,9	58,4	64,3	38,95	70,6	22,0	48,6	
16	72,8	69,5	74,0	66,3	55,5	42,6	64,9	66,3	56,9	65,2	71,4	77,7	65,22	82,5	42,6	39,9	
17	84,5	83,7	84,9	83,3	80,3	78,3	78,1	59,8	76,6	74,2	83,0	82,9	78,95	86,1	59,8	26,3	
18	85,5	98,9	100,0	93,5	84,4	71,2	60,4	59,0	73,7	81,4	84,1	85,4	81,10	100,0	58,8	41,2	
19	85,8	87,7	87,6	82,3	79,8	69,2	51,8	60,7	76,2	81,0	79,8	89,8	77,78	90,8	52,1	38,7	
20	89,7	93,0	94,1	94,1	87,0	81,8	77,4	69,9	71,6	83,3	98,8	95,5	86,57	99,0	68,9	30,1	
21	97,7	95,1	96,2	85,8	70,0	61,2	60,9	55,3	62,4	51,8	75,1	81,9	74,56	97,7	51,8	45,9	
22	84,0	84,6	91,9	87,6	72,3	51,1	54,5	51,5	54,1	68,1	72,3	80,9	70,99	93,9	51,1	42,8	
23	87,6	93,6	93,1	82,8	56,4	37,9	28,5	36,7	34,9	41,2	56,6	72,2	60,76	93,6	28,5	65,1	
24	84,0	88,3	86,6	82,8	77,5	74,4	64,8	59,0	63,4	65,3	68,0	85,4	74,20	98,9	53,5	45,4	
25	98,9	100,0	97,8	97,8	79,7	72,5	56,8	68,9	69,0	81,6	84,1	88,0	81,81	100,0	56,1	43,9	
26	86,0	81,2	81,2	84,2	85,0	74,8	73,4	95,8	88,4	95,6	96,6	94,5	87,45	96,6	73,4	23,2	
27	95,6	95,6	98,7	90,0	78,3	64,3	60,6	68,5	64,1	70,9	76,6	82,5	78,73	99,7	60,6	39,1	
28	87,3	84,0	82,1	92,4	70,2	53,5	41,8	49,8	46,8	57,2	68,9	76,3	67,98	94,1	41,8	52,3	
29	86,3	84,5	97,5	87,4	74,5	45,5	53,6	62,7	54,9	39,2	71,4	84,2	69,25	97,5	39,2	58,3	
30	87,5	93,3	97,7	84,9	69,2	53,8	42,9	43,9	53,1	66,3	74,7	82,6	70,92	97,7	42,9	54,8	
31	82,3	88,1	89,1	80,0	69,0	50,8	54,5	49,1	58,1	71,2	81,1	83,2	71,27	89,5	48,1	44,4	
Medias das decadas	1. ^a	87,46	87,87	89,58	89,94	79,38	70,87	63,68	60,89	65,69	79,90	83,97	87,84	78,96	95,28	57,80	37,48
	2. ^a	76,11	80,49	81,48	76,08	62,70	52,60	48,46	46,99	52,41	62,15	69,16	73,95	65,16	88,75	41,76	46,99
	3. ^a	88,84	89,85	91,99	86,88	72,92	58,16	53,85	58,29	59,02	64,40	75,04	82,88	73,45	96,29	49,73	46,56
Medias do mez	84,29	86,49	87,82	84,38	71,71	60,47	55,28	55,48	58,94	68,67	76,02	81,60	72,55	93,53	49,76	43,77	
Extremas do mez	Maxima..... 100,0 nos dias 5, 18 e 25 a diversas horas a.																
	Minima..... 16,8 no dia 14 às 5 ^h p.																
	Variação..... 83,2																

DIRECÇÃO DO VENTO E CHUVA

MAIO 1904	Rumos predominantes												Chuva em millímetros
	0 ^h ás 2 A. M.	2 ás 4	4 ás 6	6 ás 8	8 ás 10	10 ás 12	12 ^h ás 2 P. M.	2 ás 4	4 ás 6	6 ás 8	8 ás 10	10 ás 12	
1	NW.	NNW.	NNW.	NW.	NW.	NW.	WNW.	NW.	NW.	NW.	NW.	NW.	0,6
2	NW.	C.	NW.	NW.	NW.	NW.	WNW.	NW.	NW.	NW.	NW.	NW.	0,0
3	NW.	NW.	NW.	NW.	NW.	—	—	—	—	—	—	—	0,0
4	—	—	—	—	—	—	—	—	—	—	—	—	0,0
5	—	—	—	—	—	—	—	—	—	—	—	—	0,4
6	—	—	—	—	—	—	—	—	—	—	—	—	0,0
7	—	—	—	—	—	—	—	—	—	—	—	—	0,0
8	—	—	—	—	—	—	—	—	—	—	—	—	1,2
9	—	—	—	—	—	—	—	—	—	—	—	—	2,4
10	—	—	—	—	—	—	—	—	—	—	—	—	0,6
11	—	—	—	—	—	—	WNW.	WNW.	WNW.	NW.	NW.	NW.	0,0
12	NW.	NW.	NW.	NW.	NW.	WNW.	V.	WNW.	WNW.	WNW.	WNW.	WNW.	0,0
13	WNW.	V.	SSE.	ESE.	SSE.	SSE.	V.	NW.	NNW.	NNW.	NNW.	V.	0,0
14	ESE.	SE.	SE.	ESE.	ESE.	ESE.	ESE.	SE.	ESE.	SE.	ESE.	ESE.	0,0
15	ESE.	ESE.	V.	V.	ESE.	SSE.	SSE.	SSE.	WNW.	WNW.	WNW.	NNE.	0,0
16	NNW.	SE.	V.	V.	S.	SSW.	WNW.	WNW.	WNW.	W.	WNW.	WNW.	0,0
17	V.	V.	V.	V.	V.	V.	ESE.	E.	NW.	NW.	V.	SE	0,6
18	WSW.	V.	V.	V.	WNW.	WNW.	WNW.	WNW.	NW.	NW.	NW.	NNW.	0,0
19	NNW.	NW.	WNW.	NW.	V.	V.	WSW.	W.	WNW.	W.	WNW.	W.	0,0
20	WNW.	WNW.	WNW.	WNW.	WNW.	NW.	NW.	NW.	NW.	NW.	NNW.	NNW.	0,8
21	NNW.	N.	N.	N.	NNW.	NW.	NW.	NW.	NW.	NW.	NW.	NW.	0,0
22	NW.	NW.	NW.	NW.	NW.	NW.	NW.	NW.	NW.	NW.	NW.	NW.	0,0
23	V.	NNW.	NNW.	NW.	V.	V.	NW.	NW.	NW.	NW.	NW.	WNW.	0,0
24	WNW.	S.	S.	V.	V.	NW.	NW.	NW.	NNW.	NNW.	V.	V.	5,5
25	V.	NW.	SSE.	S.	S.	S.	S.	WNW.	NW.	NW.	NW.	NW.	4,8
26	V.	V.	S.	S.	SW.	SSW.	SSW.	SSW.	WSW.	WSW.	SW.	SSW.	3,6
27	SW.	V.	NW.	NW.	NW.	NW.	WNW.	WNW.	NW.	NW.	NW.	NW.	0,2
28	NW.	ESE.	S.	S.	V.	SSE.	V.	WNW.	NW.	NW.	NNW.	N.	0,0
29	V.	V.	NW.	SSE.	V.	S.	WNW.	WNW.	WNW.	WNW.	WNW.	W.	0,0
30	S.	V.	W.	V.	WNW.	WNW.	WNW.	WNW.	WNW.	NW.	NW.	NW.	1,0
31	NW.	NW.	NW.	NW.	WNW.	WNW.	WNW.	WNW.	NW.	NW.	NW.	NW.	0,0

Frequencia do vento

	N.	NNE.	NE.	ENE.	E.	ESE.	SE.	SSE.	S.	SSW.	SW.	WSW.	W.	WNW.	NW.	NNW.	V.	C.	Chuva em milli- metros
Primeira decada ..	—	—	—	—	—	—	—	—	—	—	—	—	—	—	—	—	—	—	5,2
Segunda » ...	0	1	0	0	1	13	6	6	1	1	0	2	4	30	21	8	20	0	1,4
Terceira » ...	4	0	0	0	0	1	0	3	12	4	3	2	2	20	56	7	18	0	15,1
Mez.....	—	—	—	—	—	—	—	—	—	—	—	—	—	—	—	—	—	—	21,7

Elementos medios e chuva total correspondentes a cada rumo

	N	NNE.	NE.	ENE.	E.	ESE	SE.	SSE.	S.	SSW.	SW.	WSW.	W.	WNW.	NW.	NNW.	V.	C.
Pressão atmosph. .	—	—	—	—	—	749,25	—	—	—	748,73	—	—	—	—	753,04	—	—	—
Temperatura	—	—	—	—	—	27,75	—	—	—	25,29	—	—	—	—	14,31	—	—	—
T. do vap. atmosph.	—	—	—	—	—	8,81	—	—	—	11,90	—	—	—	—	8,75	—	—	—
Humidade relativa.	—	—	—	—	—	34,18	—	—	—	87,45	—	—	—	—	73,44	—	—	—
Quantidade de nuv.	—	—	—	—	—	0,0	—	—	—	10,0	—	—	—	—	4,4	—	—	—
Velocid. do vento..	—	—	—	—	—	18,6	—	—	—	9,8	—	—	—	—	13,3	—	—	—
Chuva total.....	0,0	0,0	0,0	0,0	0,0	4,4	0,3	1,9	0,0	2,2	1,5	3,4	1,2	1,5	2,3	0,9	2,1	0,0

VELOCIDADE DO VENTO

MAIO 1904	Kilometros por hora																								Media diurna	Maxima diurna
	1 ^h A. M.	2	3	4	5	6	7	8	9	10	11	12	1 ^h P. M.	2	3	4	5	6	7	8	9	10	11	12		
1	7	13	4	1	2	9	16	15	20	19	25	26	27	33	29	36	37	37	28	22	17	12	6	1	18,4	37
2	0	3	0	0	1	1	2	4	10	9	10	13	13	20	25	28	28	22	19	13	10	6	6	2	10,2	28
3	2	3	1	2	1	2	1	2	6																	
4																										
5																										
6																										
7																										
8																										
9																										
10																										
11													12	16	16	30	26	22	13	11	0	2	6	1		
12	4	2	2	1	1	1	0	4	4	6	9	9	8	13	18	24	24	20	17	8	3	3	3	1	7,7	24
13	2	2	4	4	6	6	3	12	16	10	8	10	11	13	15	22	25	20	15	10	3	6	5	4	9,7	25
14	13	14	6	6	7	9	15	23	23	24	33	37	32	33	25	25	21	19	14	7	9	11	16	24	18,6	37
15	14	9	5	11	6	4	3	4	27	16	23	26	30	27	20	23	23	17	16	12	12	3	5	0	14,0	30
16	0	5	5	8	3	3	4	6	7	7	11	24	34	28	30	16	19	20	13	8	7	2	1	0	10,9	34
17	3	6	5	9	5	6	7	4	17	17	12	14	9	21	27	18	15	15	16	7	10	3	5	9	10,8	27
18	3	5	12	6	5	1	1	4	10	9	14	12	9	14	24	21	23	20	20	13	10	8	10	10	11,0	24
19	9	10	6	10	7	6	6	4	4	4	3	10	8	11	24	23	20	23	14	11	12	7	7	10	10,2	23
20	10	8	6	1	13	14	16	14	16	20	19	21	24	20	23	24	24	20	18	15	20	20	17	16	12,5	24
21	13	10	12	9	8	6	8	10	10	10	12	15	18	27	29	31	30	28	21	16	11	2	2	1	14,1	31
22	1	0	0	1	1	0	2	10	7	10	14	19	28	30	35	34	28	23	22	13	11	6	7	2	12,7	35
23	1	7	8	10	5	6	9	8	5	7	7	8	15	28	28	27	25	18	15	8	7	9	6	5	11,3	28
24	6	1	3	2	1	1	3	2	1	5	8	8	7	8	6	10	16	18	19	13	10	8	6	4	6,9	19
25	8	7	5	5	13	20	20	14	21	25	21	19	20	21	24	24	20	19	15	11	7	2	2	3	14,4	25
26	7	3	4	3	6	3	4	14	15	13	14	14	16	15	11	14	15	14	9	11	10	6	8	6	9,8	16
27	5	6	6	13	10	10	7	5	7	6	8	10	10	17	21	19	20	20	20	12	5	6	4	1	10,3	21
28	1	1	3	3	6	2	3	3	3	4	10	13	10	14	22	18	23	19	16	10	6	3	0	2	8,1	23
29	4	6	4	5	8	3	3	1	1	3	16	25	24	29	26	16	15	12	11	8	15	7	7	6	10,6	9
30	3	5	9	16	6	7	6	15	16	24	25	25	26	30	28	26	28	22	17	13	7	3	3	3	15,1	30
31	4	3	4	3	3	3	4	4	6	8	11	15	18	21	19	17	22	18	14	12	13	7	5	9	10,1	

Medias das decadas e do mez

1.ª decada	—	—	—	—	—	—	—	—	—	—	—	—	—	—	—	—	—	—	—	—	—	—	—	—	—	—	—
2.ª "	6,4	6,8	5,7	6,2	5,9	5,6	6,1	8,3	13,8	12,6	14,7	18,1	17,7	19,6	21,9	22,6	22,0	19,6	15,6	10,2	8,6	6,5	7,5	7,5	11,7	27,6	
3.ª "	4,8	4,5	5,3	6,4	6,1	5,5	6,3	7,8	8,4	10,5	13,3	15,5	17,5	21,8	22,6	21,5	22,0	19,2	16,3	11,5	9,3	5,4	4,5	3,8	11,2	25,4	
Mez	—	—	—	—	—	—	—	—	—	—	—	—	—	—	—	—	—	—	—	—	—	—	—	—	—	—	—

	Kilometros percorridos	Velocidade media	Velocidade maxima	Ventos predominantes
1.ª decada	—	—	—	—
2.ª "	2:784	12,2	37 kilometros (ESE) no dia 14	—
3.ª "	2:966	11,2	35 " (NW) " 22	—
Mez	—	—	—	—

Dias de vento muito fraco — | Dias de vento fresco —
 " " fraco — | " " forte —
 " " moderado —

Dia mais ventoso — | Dia menos ventoso —

QUADRO COMPLEMENTAR

MAIO — 1904	Temperaturas limites em graus centesimae				Chuva em millim.	Evaporação em millim.	Quantidade de nuvens					
	Maxima		Minima				9 horas a. m.		Meio dia			
	Ao sol	Na relva	Na relva	No espelho parabólico			9 ^h A. M.	9 ^h A. M.	0 a 10	Configuração	0 a 10	Configuração
1	51,6	34,6	10,8	(8,5)	0,6	5,9	10,0	Cu., Cu.-N.	9,0	Cu.		
2	51,6	33,3	3,4	1,8	0,0	5,2	0,0	Cu., a E.	0,0	—		
3	52,1	34,1	6,0	5,3	0,0	7,0	1,0	Cu.	3,0	Ci.		
4	52,1	34,4	12,4	11,7	0,0	7,2	2,0	Cu.	0,0	Cu., no horizonte a E.		
5	52,1	34,7	12,0	(11,1)	0,4	8,0	10,0	Nevoeiro.	6,0	Ci., Ci.-Cu., Cu.		
6	50,1	30,0	8,5	7,3	0,0	4,8	2,0	Cu.	2,0	Ci., Cu.		
7	52,5	25,0	1,2	(1,3)	0,0	7,7	6,0	Ci., Ci.-Cu., Cu.	10,0	Ci., Ci.-Cu., Cu., Cu.-N.		
8	39,4	22,0	2,9	(2,7)	1,2	5,2	10,0	Nevoeiro.	10,0	N., Cu., Cu.-N.		
9	39,2	25,9	12,6	(12,5)	2,4	1,8	10,0	N., Cu.-N.	10,0	N., Cu.-N.		
10	54,1	36,2	8,8	8,6	0,6	2,8	10,0	Ci., Ci.-S., Cu., Cu.-N.	9,0	Ci., Ci.-Cu., Cu.		
11	54,5	37,0	10,4	10,3	0,0	7,0	2,0	Ci., Ci.-S.	4,0	Ci., Ci.-S., Ci.-Cu., Cu.		
12	58,3	36,3	7,8	8,0	0,0	9,2	5,0	Ci.	3,0	Ci., Ci.-S.		
13	61,5	42,0	10,3	9,6	0,0	12,5	0,0	—	1,0	Cu., dispersos.		
14	61,0	32,6	11,3	12,3	0,0	15,0	0,0	—	0,0	—		
15	66,5	36,1	13,4	16,5	0,0	17,4	3,0	Ci., Ci.-S., Ci.-Cu.	7,0	Ci., Ci.-Cu., S.-Cu., Cu.		
16	57,5	37,0	9,9	9,7	0,0	12,9	9,0	Ci., Ci.-Cu., S.-Cu., Cu.	6,0	Ci., Ci.-Cu., S.-Cu., Cu.		
17	33,5	22,6	9,1	8,4	0,0	7,8	10,0	N.	10,0	N., Cu.-N.		
18	54,0	46,2	11,3	11,3	0,6	2,6	10,0	Cu.	8,0	Ci., Ci.-Cu., S.-Cu., Cu.		
19	52,5	33,1	12,9	12,7	0,0	7,0	10,0	S.-Cu.	10,0	Cu.		
20	35,7	22,2	12,9	(12,2)	0,8	4,9	10,0	N., Cu., Cu.-N.	10,0	N., Cu., Cu.-N.		
21	57,5	30,6	4,6	4,7	0,0	2,6	9,0	Ci., Ci.-Cu., Cu.	9,0	Ci., Ci.-Cu., Cu.		
22	51,8	34,6	5,1	4,9	0,0	6,4	4,0	Ci., Ci.-Cu.	0,0	Cu., a E.		
23	57,5	36,0	5,5	4,9	0,0	7,4	5,0	Ci.	3,0	Ci.		
24	47,5	30,0	6,2	5,7	0,0	10,3	10,0	S.-Cu., Cu., Cu.-N.	10,0	S.-Cu., Cu.		
25	55,7	35,9	14,7	(13,8)	10,3	4,1	10,0	N., Cu., Cu.-N., c.	7,0	Cu., Cu.-N.		
26	37,5	24,0	11,0	(9,6)	0,0	6,2	10,0	N., Cu., Cu.-N.	10,0	Cu., Cu.-N.		
27	57,0	36,9	12,8	(12,7)	3,8	1,4	6,0	Cu., Cu.-N.	6,0	Cu., Cu.-N.		
28	56,0	37,8	7,9	7,4	0,0	6,7	0,0	—	0,5	Ci.		
29	57,7	38,7	11,6	10,6	0,0	9,8	2,0	Ci., Ci.-Cu.	3,0	Ci., Cu., Cu.-N.		
30	54,1	30,2	10,3	10,0	1,0	9,6	7,0	Cu., Cu.-N.	9,0	Cu., Cu.-N.		
31	54,0	32,7	5,8	5,9	0,0	7,0	9,0	Cu., Cu.-N.	8,0	Ci., Ci.-Cu., Cu.		
Medias das decadas	1. ^a	49,48	31,02	7,86	7,08	—	5,6	6,1		5,9		
	2. ^a	53,50	34,51	10,93	11,10	—	9,6	5,9		5,9		
	3. ^a	53,30	33,40	8,68	8,20	—	6,5	6,3		6,0		
Medias do mez	50,52	32,99	9,14	8,77	—	7,2	6,4		5,9			

Extremas do mez	Temperaturas				Chuva	Evaporação
	Maxima:	ao sol	na relva	no espelho		
		66,5 no dia 15;	46,2 no dia 18;	1,3 " 7;	10,3 no dia 25;	17,4 no dia 15.
			1,2 " 7;		1,4 " 27.

QUADRO COMPLEMENTAR

Quantidade de nuvens							MAIO 1904
3 horas p. m.		6 horas p. m.		9 horas p. m.		0 a 10	
0 a 10	Configuração	0 a 10	Configuração	0 a 10	Configuração		
8,0	Cu.	8,0	Cu.	0,0	—	1	
0,0	—	1,0	Ci.-S.	0,0	—	2	
2,0	Ci., Ci.-S., Ci.-Cu.	1,0	Cu., pelo horizonte.	10,0	Ci.-Cu., S.-Cu.	3	
0,0	Cu., no horizonte a E.	0,0	—	0,0	—	4	
8,0	Ci., Ci.-S., Ci.-Cu., Cu.	10,0	Ci., Ci.-Cu., S.-Cu., Cu.	10,0	Cu.	5	
3,0	Ci., Ci.-Cu.	3,0	Ci., Ci.-Cu.	0,0	—	6	
10,0	N., Cu., Cu.-N.	10,0	Ci.-Cu., Cu., Cu.-N.	0,0	Cu., a NE.	7	
10,0	N., Cu., Cu.-N.	10,0	N., Cu., Cu.-N.	10,0	N., Cu., Cu.-N.	8	
10,0	N., Cu., Cu.-N.	10,0	N., Cu., Cu.-N.	3,0	S.-Cu., N.	9	
10,0	Ci., Ci.-Cu., Cu., Cu.-N.	4,0	Ci., Ci.-Cu., Cu.	0,0	S.-Cu., a E.	10	
3,0	Ci., Ci.-S., Cu.	9,0	Ci., Ci.-S., Ci.-Cu., Cu.	0,0	—	11	
3,0	Ci., Ci.-S., Cu.	0,5	Ci., Ci.-S.	0,0	—	12	
0,0	Cu., dispersos.	0,0	—	0,0	—	13	
0,0	—	0,0	—	0,0	Ci.-S., no horizonte de W.-S.	14	
9,0	Ci., Ci.-Cu., Cu., Cu.-N.	10,0	Ci., Ci.-Cu., S.-Cu., Cu.	2,0	S.-Cu., no horizonte.	15	
10,0	Ci., Ci.-Cu., S.-Cu., Cu.	7,0	Ci., Ci.-S., Ci.-Cu., S.-Cu., Cu.	1,0	Ci., Ci.-S., Ci.-Cu.	16	
10,0	N., Cu., Cu.-N.	10,0	S.-Cu., N.	10,0	S.-Cu., Cu.-N.	17	
10,0	Ci.-Cu., S.-Cu., Cu., Cu.-N.	10,0	Ci., Cu., Cu.-N.	9,0	Ci., Cu., Cu.-N.	18	
6,0	Cu.	10,0	N.	10,0	N.	19	
10,0	N., Cu., Cu.-N.	10,0	N., Cu.-N.	10,0	N., Cu., Cu.-N.	20	
4,0	Ci., Ci.-Cu., Cu.	6,0	Ci., Ci.-Cu.	0,0	—	21	
0,0	Cu., a E.	0,0	—	0,0	—	22	
0,5	Ci.	0,0	—	0,0	—	23	
10,0	S.-Cu., Cu., Cu.-N.	10,0	S.-Cu., Cu., Cu.-N., S.	10,0	S.-Cu., Cu., Cu.-N.	24	
6,0	Cu., Cu.-N.	8,0	N., Cu., Cu.-N.	7,0	Ci., Ci.-Cu., Cu.	25	
10,0	N., Cu.-N.	10,0	N., Cu.-N.	10,0	N., Cu.-N.	26	
8,0	Cu., Cu.-N.	8,0	S.-Cu., Cu., Cu.-N.	0,0	—	27	
2,0	Ci., Ci.-Cu.	1,0	Ci., Ci.-Cu.	8,0	Ci., Ci.-Cu.	28	
8,0	Ci., Ci.-Cu., Cu., Cu.-N.	9,0	Ci., Ci.-Cu., Cu.	5,0	Ci., Ci.-Cu., Cu.	29	
8,0	Cu., Cu.-N.	7,0	Cu., Cu.-N.	1,0	Ci.-Cu.	30	
9,0	Ci., Ci.-Cu., Cu.	10,0	Cu.	10,0	S.-Cu., Cu.	31	
				Total da	Chuva	Evap.	Nom. de dias
6,1		5,7		3,3	1.ª decada	5,2	limpos 5
6,1		6,6		4,2	2.ª "	4,4	de nuv. 17
6,0		6,3		4,6	3.ª "	15,1	
6,1		6,2		4,1	Mez	21,7	cob. 9
Dias em que houve chuva ou chuvisco ☉ .. 1, 17, 19, 20, 24, 25, 26, 27 e 30.				Dias em que houve orvalho ☁ 1, 2, 3, 4, 12, 23, 28, 29 e 31.			
" nevoeiro ≡ 5, 8 e 11.				" relampagos ⚡ 18, 24 e 25.			

BRILHO DO SOL

Registrador Jordan

MAIO 1904	5 ^h às 6	6 às 7	7 às 8	8 às 9	9 às 10	10 às 11	11 às 12	12 ^h à 1	1 às 2	2 às 3	3 às 4	4 às 5	5 às 6	6 às 7	Total
	A. M.							P. M.							
	h m	h m	h m	h m	h m	h m	h m	h m	h m	h m	h m	h m	h m	h m	h m
1	—	—	—	—	—	0 25	0 40	0 40	0 57	1	1	1	1	—	6 42
2	—	1	1	1	1	1	1	1	1	1	1	1	1	—	12 0
3	—	—	0 2	1	1	1	1	1	1	1	1	1	1	—	10 2
4	—	—	0 15	1	1	1	1	1	1	1	1	1	1	—	10 15
5	—	—	—	—	—	0 3	0 30	1	1	1	1	0 7	—	—	4 40
6	—	0 45	1	1	1	1	1	1	1	1	1	1	0 30	—	11 15
7	—	0 30	1	1	0 45	0 21	—	—	0 45	0 30	—	—	—	—	4 51
8	—	—	—	—	—	—	—	—	—	—	—	—	—	—	0 0
9	—	—	—	—	—	—	—	—	—	—	—	—	—	—	0 0
10	—	—	—	0 37	1	1	1	1	1	1	1	1	1	0 30	10 7
11	—	—	1	1	1	1	1	1	1	1	1	1	1	—	11 0
12	0 15	1	1	1	1	1	1	1	1	1	1	1	1	—	12 15
13	—	1	1	1	1	1	1	1	1	1	1	1	1	0 30	12 30
14	—	1	1	1	1	1	1	1	1	1	1	1	1	—	12 0
15	—	0 30	0 45	0 22	1	1	0 45	0 15	0 25	1	1	—	—	—	7 2
16	—	1	1	1	1	1	1	—	—	—	—	—	—	—	6 0
17	—	—	—	—	—	—	—	—	—	—	—	—	—	—	0 0
18	—	—	0 3	0 20	0 40	1	1	0 27	0 26	0 30	1	1	0 30	—	6 56
19	—	—	—	—	—	—	—	—	—	—	—	—	—	—	0 0
20	—	—	—	—	—	—	—	—	—	—	—	—	—	—	0 0
21	—	—	—	—	—	—	—	0 5	0 45	0 53	1	0 35	—	—	3 18
22	0 15	1	1	1	1	1	1	1	1	1	1	1	1	0 45	12 30
23	—	1	1	1	1	1	1	1	1	1	1	1	1	0 45	12 15
24	—	—	—	—	—	—	—	—	—	—	—	—	—	—	0 0
25	—	—	0 2	0 24	0 15	—	—	0 50	1	1	1	0 43	0 8	—	5 22
26	—	—	—	—	—	—	—	—	—	—	—	—	—	—	0 0
27	—	—	0 6	0 51	0 43	0 22	0 45	0 54	0 31	—	—	—	—	—	4 12
28	0 30	1	1	1	1	1	1	1	1	1	1	1	1	0 30	13 0
29	0 30	1	1	1	1	1	1	1	1	0 45	1	1	1	—	12 15
30	—	—	—	—	—	—	—	0 45	1	1	0 32	0 45	—	—	4 2
31	0 15	1	1	0 39	0 52	0 54	0 57	0 5	0 45	1	0 30	—	—	—	7 57
Total	1 45	11 45	14 13	17 13	18 15	18 5	18 37	18 1	20 34	20 38	20 2	17 10	14 8	2 0	212 26

MAIO DE 1904

Estado geral do tempo e notas

Dia	1	Muitas nuvens de dia, limpando ao anoitecer; ☉ 3 ^h -5 ^h a.; fresco de manhã e vento frio de tarde.
»	2	Limpido de dia, cobrindo das 10 ^h da noite em diante; ☾ a.; bom tempo.
»	3	Poucas nuvens; ☾ a.; bom tempo.
»	4	Limpido; ☾ a.; bom tempo.
»	5	Muitas nuvens; ☉ a.; ☉ 3 ^h -5 ^h a.; fresco.
»	6	Poucas nuvens; vento frio.
»	7	Muitas nuvens; vento frio e aspecto de chuva.
»	8	Coberto; ☉ a.; ☉ 6 ^h -10 ^h a., 7 ^h -8 ^h p., 10 ^h -11 ^h ; humido e chuvoso.
»	9	Coberto, ☉ 4 ^h -6 ^h a., 9 ^h -1 ^h p.; ameno.
»	10	Muitas nuvens de dia, limpando ao anoitecer; ameno.
»	11	Poucas nuvens; ☉ a.; bom tempo.
»	12	Poucas nuvens; ☾ a.; tempo quente e secco.
»	13 e 14	Limpido; tempo secco e quente.
»	15	Nuvens; calor e tempo secco.
»	16	Nuvens; tempo secco.
»	17	Coberto; ☉ 8 ^h -9 ^h a., M. D. ás 2 ^h ; abafado e aspecto de trovoadas.
»	18	Geralmente coberto; ☾ á noite; ameno.
»	19	Geralmente coberto; ameno e aspecto de chuva.
»	20	Coberto; ☉ 0 ^h -1 ^h a., 3 ^h -5 ^h , 6 ^h -7 ^h ; fresco.
»	21	Muitas nuvens de dia, limpando ao anoitecer; fresco e aspecto de bom tempo.
»	22	Limpido; bom tempo.
»	23	Limpido; ☾ a.; tempo secco.
»	24	Coberto; ☉ 10 ^h p.-M. N.; ☾ á noite; ameno.
»	25	Muitas nuvens; ☉ 0 ^h -6 ^h a.; ☾ á noite; ameno.
»	26	Coberto; ☉ 1 ^h -4 ^h p., 5 ^h -6 ^h , 7 ^h -9 ^h .
»	27	Muitas nuvens de dia, limpando ao anoitecer; ☉ 2 ^h -3 ^h a.; ameno e aspecto de bom tempo.
»	28	Poucas nuvens; ☾ a.; tempo quente.
»	29	Nuvens; ☾ a.; ameno.
»	30	Nuvens; ☉ 3 ^h -4 ^h a., 7 ^h -8 ^h ; fresco.
»	31	Muitas nuvens; ☾ a.; fresco.

PRESSÃO ATMOSPHERICA EM MILLIMETROS

(reduzida á gravidade normal)

JUNHO 1904	1 ^h	3 ^h	5 ^h	7 ^h	9 ^h	11 ^h	1 ^h	3 ^h	5 ^h	7 ^h	9 ^h	11 ^h	Media diurna	Maxima absoluta	Minima absoluta	Varição maxima	
	A. M.						P. M.										
1	757,1	757,0	757,3	758,0	757,8	757,0	756,1	755,2	754,6	754,5	754,6	754,0	756,02	758,0	753,7	4,3	
2	53,3	52,6	52,1	52,0	51,9	51,1	50,3	49,6	49,3	49,3	49,2	48,8	50,65	53,3	48,2	5,1	
3	48,2	48,0	47,1	47,3	47,4	46,8	46,2	46,2	46,4	46,4	46,9	46,8	46,95	48,2	46,2	2,0	
4	46,7	46,6	46,3	46,5	46,5	46,2	45,8	46,0	45,9	46,2	47,0	46,7	46,38	47,0	45,8	1,2	
5	46,7	46,6	46,7	47,1	47,2	46,9	46,9	46,4	46,9	47,1	47,4	47,4	46,88	47,4	46,0	1,4	
6	47,0	46,4	46,6	47,2	47,6	47,5	47,0	47,0	47,0	47,0	47,7	47,9	47,19	47,9	46,4	1,5	
7	47,5	47,5	47,7	47,4	47,6	47,3	46,0	45,9	46,4	46,8	47,5	47,2	47,04	47,8	45,9	1,9	
8	46,9	46,5	46,3	46,3	46,4	45,7	45,0	45,2	45,5	46,0	46,7	46,7	46,09	46,9	45,0	1,9	
9	46,5	46,4	46,5	47,1	47,7	47,8	47,3	47,1	47,2	48,7	47,9	47,6	47,29	47,9	46,4	1,5	
10	46,6	46,0	46,9	46,6	47,3	47,0	47,5	47,4	48,4	48,9	49,8	50,5	47,77	50,5	46,0	4,5	
11	750,9	751,4	751,8	752,9	753,6	754,3	754,5	754,8	755,1	755,9	756,7	756,7	754,15	756,7	750,9	5,8	
12	56,2	55,6	56,0	56,3	55,9	55,1	54,2	53,9	53,7	53,9	54,2	54,1	54,87	56,3	53,7	2,6	
13	54,1	53,8	53,8	54,0	53,8	53,5	52,8	52,3	52,2	52,8	53,1	53,0	53,25	54,1	52,2	1,9	
14	52,3	51,9	51,8	52,2	52,4	52,6	52,5	52,4	52,7	53,1	53,8	53,6	52,65	53,8	51,8	2,0	
15	53,6	52,5	52,7	52,9	53,0	52,7	52,2	52,4	52,8	53,2	53,5	53,1	52,87	53,6	52,2	1,4	
16	53,0	52,6	52,6	52,8	52,6	52,2	51,7	51,2	51,1	51,3	51,6	51,3	51,96	53,0	50,9	2,1	
17	50,6	50,6	50,8	51,2	51,3	50,8	50,1	50,1	50,6	50,5	51,0	51,2	50,73	51,3	50,1	1,2	
18	51,1	50,8	51,2	51,3	51,4	51,2	50,6	50,4	50,3	50,2	50,3	50,0	50,70	51,4	49,5	1,9	
19	49,4	49,1	49,0	48,7	48,3	48,0	47,3	47,2	47,9	47,9	48,1	48,0	48,20	49,4	47,2	2,2	
20	48,0	48,0	48,4	49,0	49,3	49,3	48,9	49,1	49,3	50,0	50,9	50,6	49,29	50,9	48,0	2,9	
21	750,6	750,6	751,0	751,6	752,0	751,9	751,6	751,2	751,2	751,7	752,0	751,9	751,46	752,0	750,5	1,5	
22	51,9	51,3	51,3	52,2	52,4	52,5	52,0	51,5	51,2	51,9	52,3	52,3	51,88	52,5	51,3	1,2	
23	51,8	51,9	52,2	52,6	52,8	52,6	52,1	51,4	51,3	51,6	52,5	52,1	52,09	52,8	51,3	1,5	
24	51,9	51,8	51,5	51,9	51,8	51,9	51,6	50,8	50,7	50,9	51,5	51,4	51,45	51,9	50,7	1,2	
25	51,1	51,0	50,8	50,8	50,6	50,2	49,8	49,3	49,0	49,6	50,0	49,6	50,08	51,1	49,0	2,1	
26	49,3	48,8	48,8	49,4	49,4	49,3	48,6	48,6	48,6	49,3	49,9	49,9	49,17	50,0	48,6	1,4	
27	49,7	49,5	49,6	50,1	50,1	50,1	49,2	49,0	49,2	49,6	50,2	50,5	49,75	50,5	49,0	1,5	
28	50,0	49,8	49,7	50,1	50,5	51,3	50,7	50,6	50,7	51,0	51,8	51,8	50,68	51,8	49,6	2,2	
29	51,7	51,7	51,8	52,6	52,5	52,7	52,7	52,4	52,4	53,2	54,4	54,6	52,82	54,6	51,7	2,9	
30	54,4	54,1	54,2	54,9	55,1	55,1	54,9	54,2	53,8	54,3	55,0	54,6	54,52	55,1	53,8	1,3	
—	—	—	—	—	—	—	—	—	—	—	—	—	—	—	—	—	
Medias das decadas	1. ^a	748,65	748,36	748,35	748,55	748,74	748,33	747,72	747,60	747,76	748,09	748,47	748,36	748,23	749,49	746,96	2,53
	2. ^a	51,92	51,63	51,81	52,13	52,10	51,97	51,48	51,38	51,58	51,88	52,32	52,16	51,87	53,05	50,65	2,40
	3. ^a	51,24	51,05	51,09	51,62	51,72	51,76	51,32	50,90	50,81	51,31	51,96	51,87	51,39	52,23	50,55	1,68
Medias do mez		750,60	750,35	750,42	750,77	750,87	750,69	750,17	749,96	750,05	750,43	750,92	750,80	750,50	751,59	749,39	2,20
Periodos de cinco dias...		31-4	5-9	10-14	15-19	20-24	25-29	Extremas	Maxima absoluta... 758,0 no dia 1 ás 7 ^h e 8 ^h a.								
Pressão media.....		751,24	746,90	752,54	750,89	751,23	750,50	do	Minima " ... 745,0 " 8 á 1 ^h p.								
								mez	Varição maxima.. 14,9								

TEMPERATURA EM GRAUS CENTESIMAES

JUNHO — 1904	1 ^h	3 ^h	5 ^h	7 ^h	9 ^h	11 ^h	1 ^h	3 ^h	5 ^h	7 ^h	9 ^h	11 ^h	Media diurna	Maxima absoluta	Minima absoluta	Varia- ção maxima
	A. M.						P. M.									
1	14,2	13,7	14,0	14,9	17,5	20,3	22,6	22,9	22,7	21,3	16,3	15,4	17,92	23,7	12,5	11,2
2	14,4	13,2	14,5	17,2	20,7	25,3	28,8	28,2	26,1	22,3	19,3	16,1	20,49	31,1	11,7	19,4
3	14,1	13,0	18,2	20,2	23,0	25,6	29,2	29,0	27,7	23,6	20,5	17,9	21,88	32,1	13,0	19,1
4	13,9	14,9	14,3	16,5	20,9	25,5	23,8	22,8	22,5	18,7	16,7	15,7	18,83	26,5	13,2	13,3
5	15,3	15,0	16,2	19,0	22,7	25,6	28,2	25,0	23,5	20,6	18,3	16,6	20,44	30,2	13,1	17,1
6	15,5	14,5	13,0	16,0	17,5	21,6	25,1	24,9	24,4	21,4	18,5	16,4	19,07	26,9	12,2	14,7
7	14,5	14,5	14,5	15,8	18,5	22,8	24,1	23,6	21,7	17,1	16,4	15,7	18,25	25,6	14,0	11,6
8	15,3	15,3	15,2	15,2	16,2	17,9	19,4	18,4	16,9	15,5	15,3	15,0	16,26	20,6	14,1	6,5
9	14,5	14,5	14,7	15,2	15,0	16,1	17,6	18,6	18,4	17,0	16,0	15,8	16,27	20,4	13,5	6,9
10	16,2	15,8	14,0	14,3	16,6	17,0	16,2	16,6	12,9	13,2	13,4	13,1	14,87	18,1	12,2	5,9
11	13,4	13,4	13,4	14,6	16,2	17,3	18,0	19,8	18,4	16,2	15,5	14,9	15,95	20,6	12,2	8,4
12	14,1	13,3	12,9	13,5	17,1	20,8	21,8	22,4	21,9	18,9	16,7	15,5	17,49	21,5	11,7	12,8
13	15,0	15,0	14,3	14,2	15,6	18,4	21,3	22,5	21,3	18,1	17,4	17,0	17,51	23,8	13,0	10,8
14	16,6	16,0	15,8	16,4	18,3	20,4	21,6	21,9	20,6	17,6	16,3	16,5	18,10	23,8	15,4	8,4
15	15,3	14,5	14,1	15,5	18,9	22,1	25,8	25,1	24,3	20,6	17,3	16,8	19,26	28,0	13,1	14,9
16	16,6	16,3	16,0	16,2	19,5	23,3	27,3	28,1	27,9	23,2	19,8	17,6	21,06	29,2	15,5	13,7
17	16,5	15,6	16,0	16,9	18,7	24,2	26,8	26,5	25,8	22,5	18,5	16,8	20,39	28,4	15,3	13,1
18	16,4	16,3	16,2	16,4	19,5	23,8	27,9	27,3	27,4	22,3	20,8	19,5	21,32	29,5	15,8	13,7
19	17,4	17,0	16,6	19,7	22,9	27,2	31,0	29,9	28,9	25,2	21,4	19,4	23,07	33,1	15,8	17,3
20	18,0	17,6	17,5	18,0	19,3	22,0	25,2	24,3	23,8	20,2	18,4	18,0	20,24	26,9	16,8	10,1
21	17,9	17,9	17,6	17,9	19,0	21,5	23,2	24,3	22,6	20,5	18,6	18,2	19,90	25,6	16,7	8,9
22	18,2	18,1	17,9	17,0	18,1	22,2	22,9	26,0	24,4	20,4	18,9	17,1	20,00	27,7	16,1	11,6
23	16,7	16,3	16,3	16,9	18,3	18,8	23,1	24,9	23,9	19,2	17,9	18,1	19,26	26,7	14,8	11,9
24	17,4	17,1	16,9	17,6	18,0	19,3	20,4	22,5	21,0	17,7	16,9	16,1	18,31	23,4	15,9	7,5
25	15,5	15,0	15,0	16,0	17,9	21,4	22,6	23,9	22,2	18,3	17,9	18,0	18,73	25,0	13,9	11,1
26	17,8	17,2	17,2	18,2	20,5	22,9	23,6	24,4	23,1	18,8	16,4	15,2	19,57	25,6	14,6	11,0
27	14,4	14,2	14,4	14,9	15,7	18,9	21,0	21,9	20,9	17,6	17,1	17,4	17,42	23,2	13,3	9,9
28	17,2	16,8	16,2	16,0	17,4	18,1	19,2	20,0	18,5	17,3	16,7	16,2	17,40	21,4	15,1	6,3
29	15,6	15,1	14,9	15,9	18,1	19,7	20,6	19,9	17,2	16,5	15,0	14,8	16,90	21,9	14,0	7,9
30	14,6	13,2	12,6	14,6	17,3	19,3	20,2	21,9	20,8	17,8	16,1	14,8	16,96	23,0	11,5	11,5
—	—	—	—	—	—	—	—	—	—	—	—	—	—	—	—	—
Medias das decadas	1. ^a 14,79	14,44	14,86	16,43	18,86	21,77	23,50	23,00	21,68	19,07	17,07	15,77	18,43	25,52	12,95	12,57
	2. ^a 15,93	15,50	15,28	16,14	18,60	21,95	24,67	24,78	24,03	20,48	18,21	17,20	19,44	26,78	14,46	12,32
	3. ^a 16,53	16,09	15,90	16,50	18,03	20,21	21,68	22,97	21,46	18,40	17,15	16,59	18,44	24,35	14,59	9,76
Medias do mez	15,75	15,34	15,35	16,36	18,50	21,31	23,28	23,58	22,39	19,32	17,48	16,52	18,77	25,55	14,00	11,55

Periodos de cinco dias..... 31-4 5-9 10-14 15-19 20-24 25-29 **Extremas** { Maxima absoluta.. 33,1 no dia 19.
 Temperatura media..... 18,99 18,06 16,78 21,02 19,54 18,00 **do** { Minima " .. 11,5 " 30.
mez { Variação maxima.. 21,6

TENSÃO DO VAPOR ATMOSPHERICO EM MILLIMETROS

JUNHO — 1904	1 ^h A. M.	3 ^h	5 ^h	7 ^h	9 ^h	11 ^h	1 ^h P. M.	3 ^h	5 ^h	7 ^h	9 ^h	11 ^h	Media diurna	Maxima diurna	Minima diurna	Varia- ção diurna
1	11,22	10,87	10,69	10,79	10,19	9,75	11,15	11,57	10,81	9,29	10,65	10,55	10,69	11,88	9,29	2,59
2	10,31	10,25	9,61	10,11	9,67	10,82	8,37	9,64	8,77	9,86	11,09	11,76	10,16	11,90	8,37	3,53
3	11,57	10,90	8,18	8,44	9,63	9,98	8,59	10,64	8,42	9,11	11,27	11,09	9,94	11,86	8,15	3,71
5	11,61	11,79	11,73	11,11	9,85	10,20	11,22	11,52	12,63	12,51	12,10	11,87	11,51	12,84	8,69	4,15
4	11,55	11,73	8,73	8,34	8,46	10,13	11,29	11,46	12,19	11,97	10,84	11,46	10,68	12,69	8,34	4,35
6	11,49	11,31	10,38	11,14	11,89	9,12	10,14	9,66	9,38	10,43	11,56	11,99	10,65	11,99	8,95	3,04
7	11,89	12,17	12,17	11,80	11,00	10,62	9,71	9,41	9,66	10,75	10,88	11,04	10,87	12,17	8,20	3,97
8	11,27	11,41	10,96	10,41	10,02	9,85	10,05	9,69	9,86	9,80	10,07	10,25	10,36	11,51	9,68	1,83
9	10,54	10,26	10,14	9,85	9,96	9,68	10,01	9,70	8,95	9,79	11,96	12,08	10,21	12,08	8,95	3,13
10	11,44	12,22	11,34	11,55	12,02	10,39	12,39	9,52	10,17	10,64	10,92	10,57	11,03	12,39	9,52	2,87
11	10,65	10,65	11,05	11,97	11,56	11,44	11,86	11,04	10,77	10,71	11,42	11,78	11,19	11,97	10,48	1,49
12	11,67	11,11	10,83	11,25	11,01	9,31	13,35	12,33	10,39	10,46	11,39	11,98	11,24	13,35	9,31	4,04
13	12,00	11,44	11,03	11,22	11,36	12,07	12,25	11,38	12,12	13,46	12,83	13,08	11,98	13,46	10,72	2,74
14	12,99	13,36	13,06	12,27	12,60	12,21	11,48	10,69	10,28	11,54	11,64	11,79	11,94	13,36	10,28	3,08
15	11,68	11,60	11,85	12,26	12,52	12,66	11,90	13,31	13,10	14,26	12,95	13,05	12,65	14,26	11,54	2,72
16	13,32	13,35	13,36	13,41	14,10	15,55	16,09	15,92	15,73	14,82	14,59	14,05	14,46	16,23	13,18	3,05
17	13,84	13,16	13,36	13,89	13,99	13,69	14,26	14,79	12,88	13,11	13,81	13,95	13,77	15,31	12,45	2,86
18	12,97	13,04	12,81	13,59	13,81	14,11	14,28	13,63	13,22	15,14	13,98	13,96	13,60	15,14	12,45	2,69
19	13,44	13,23	13,32	13,99	14,77	16,28	15,60	14,54	14,76	13,94	14,88	14,66	14,40	16,28	12,07	4,21
20	14,87	14,81	14,57	13,81	13,63	13,89	14,73	14,77	14,11	13,38	12,23	12,48	13,94	15,08	12,23	2,85
21	12,54	12,98	13,32	13,43	13,81	14,82	15,07	15,12	14,63	14,32	13,75	13,40	13,93	15,36	12,54	2,82
22	13,69	13,75	12,54	13,53	14,41	13,11	15,42	14,24	13,06	13,71	12,82	12,14	13,61	15,42	12,14	3,28
23	12,79	12,61	12,33	12,39	12,89	13,93	14,54	14,40	12,89	13,69	12,83	12,87	13,15	14,54	12,31	2,23
24	12,83	12,41	12,81	12,57	12,78	13,18	13,86	13,59	12,74	12,51	12,25	12,17	12,77	13,86	11,74	2,12
25	11,84	11,07	10,10	9,35	10,25	9,95	10,74	12,41	12,97	14,23	13,59	13,81	11,67	14,23	9,05	5,18
26	13,80	13,86	13,41	14,14	14,32	12,86	13,40	12,75	11,77	12,44	11,45	10,62	12,81	14,32	10,20	4,12
27	10,31	10,43	10,97	10,99	11,03	11,04	12,45	11,01	10,72	11,55	11,43	12,09	11,22	12,45	10,31	2,14
28	12,08	12,17	11,97	12,23	12,24	11,81	11,90	11,72	11,28	11,45	11,68	12,11	11,82	12,47	11,12	1,35
29	11,22	11,01	10,85	11,60	10,95	11,10	11,79	12,96	13,56	11,66	11,07	11,12	11,53	14,72	10,30	4,42
30	10,47	10,51	10,35	10,98	9,34	9,95	10,38	10,39	10,91	10,87	11,05	11,48	10,58	12,00	9,24	2,76
—	—	—	—	—	—	—	—	—	—	—	—	—	—	—	—	—
Medias das decadas	1. ^o 11,29	11,29	10,39	10,35	10,27	10,05	10,29	10,25	10,08	10,41	11,13	11,27	10,61	12,13	8,81	3,32
	2. ^o 12,74	12,57	12,52	12,77	12,93	13,12	13,58	13,24	12,74	13,08	12,97	13,08	13,01	14,44	11,47	2,97
	3. ^o 12,16	12,08	11,86	12,12	12,20	12,17	12,95	12,86	12,45	12,64	12,19	12,18	12,31	13,94	10,89	3,04
Medias do mez	12,06	11,98	11,59	11,75	11,80	11,78	12,28	12,18	11,76	12,05	12,10	12,17	11,95	13,50	10,39	3,11
Extremas do mez	(Maxima..... 16,28 no dia 19 ás 11 ^h a. (Minima..... 8,15 " 3 ás 6 ^h p. (Variação..... 8,13															

HUMIDADE RELATIVA — ESTADO DE SATURAÇÃO = 100

JUNHO — 1904	1 ^h	3 ^h	5 ^h	7 ^h	9 ^h	11 ^h	1 ^h	3 ^h	5 ^h	7 ^h	9 ^h	11 ^h	Media diurna	Maxima diurna	Minima diurna	Varia- ção diurna	
	A. M.						P. M.										
1	93,0	93,0	89,8	85,4	68,5	55,0	54,6	54,8	52,6	49,3	77,2	81,0	71,69	95,3	49,3	46,0	
2	84,3	90,6	78,3	69,2	53,3	45,1	28,4	33,9	34,9	49,2	66,5	86,3	60,87	91,4	28,4	63,0	
3	96,5	97,7	52,6	47,7	46,1	40,4	28,5	35,7	30,5	42,1	62,9	72,6	55,12	97,7	28,5	69,2	
4	98,1	93,4	96,6	79,5	53,6	42,0	50,8	55,9	62,3	77,9	85,5	89,4	73,63	98,1	40,8	57,3	
5	89,2	92,3	83,6	51,0	41,2	41,5	39,7	48,7	56,7	66,3	69,3	81,5	63,02	94,2	37,1	57,1	
6	87,7	92,1	93,0	82,3	79,9	47,5	42,8	44,2	41,3	55,0	72,9	86,3	68,13	93,0	37,8	55,2	
7	96,9	99,2	99,2	88,3	69,4	51,5	43,5	42,1	50,0	72,1	78,3	83,1	72,64	99,2	36,7	62,5	
8	87,0	88,1	85,1	80,9	73,0	64,5	60,0	61,5	68,8	74,8	77,7	80,7	75,82	91,8	60,0	31,8	
9	86,2	83,6	81,4	76,5	78,4	71,0	66,9	60,8	56,8	67,8	88,4	90,3	74,62	90,3	56,8	33,5	
10	83,3	91,4	95,2	95,2	85,5	72,0	90,3	67,7	91,7	94,0	95,3	94,1	87,93	97,6	66,9	30,7	
11	93,0	93,0	96,4	96,7	84,3	77,8	77,2	64,2	68,4	78,1	87,1	93,3	83,72	98,0	63,7	34,3	
12	97,3	97,7	97,7	97,5	75,8	50,9	68,7	61,7	53,2	64,4	80,5	90,2	77,81	98,8	50,9	47,9	
13	94,4	90,0	90,9	93,0	86,1	76,6	65,0	56,1	64,3	87,1	86,7	90,6	81,44	94,4	55,8	38,6	
14	92,3	98,7	97,7	88,3	80,5	68,5	59,8	54,7	56,9	77,1	84,4	84,4	78,60	98,8	54,7	44,1	
15	90,2	94,5	98,8	93,5	77,1	64,0	48,2	56,2	58,0	79,0	88,1	91,6	78,33	100,0	48,2	51,8	
16	94,7	96,8	98,7	97,7	83,6	73,1	59,7	56,3	56,3	70,1	84,9	93,9	79,77	98,7	53,7	45,0	
17	99,1	99,9	98,7	96,9	87,1	60,9	54,5	57,5	52,2	64,6	87,1	97,9	79,82	99,9	52,2	47,7	
18	93,4	94,5	93,4	97,8	81,9	64,3	51,1	50,6	48,8	74,6	76,5	82,8	74,35	97,8	46,7	51,1	
19	90,8	91,7	94,7	82,0	71,2	60,7	46,6	46,4	49,8	58,5	78,4	87,5	71,40	94,7	43,9	50,8	
20	96,8	98,9	97,9	89,9	81,8	70,7	61,9	65,5	64,3	76,0	77,7	81,2	79,92	98,9	61,9	37,0	
21	82,1	85,0	90,0	88,0	84,5	77,6	71,3	67,0	71,7	79,9	86,2	86,2	80,88	90,0	67,0	23,0	
22	88,0	89,0	82,1	93,8	93,8	65,8	74,3	57,0	57,5	76,9	79,0	83,6	79,24	94,9	57,0	37,9	
23	90,4	91,4	89,4	86,5	82,4	86,2	69,2	61,5	58,4	82,7	84,0	83,3	80,10	94,5	58,4	36,1	
24	86,7	85,5	89,4	84,0	83,2	79,1	76,1	67,0	68,9	82,9	85,5	89,3	81,75	89,4	67,0	22,4	
25	90,3	87,1	79,5	68,6	67,1	52,2	52,6	56,2	65,1	90,9	89,0	89,9	73,46	91,1	51,9	39,2	
26	90,9	94,9	91,5	91,0	79,9	62,0	61,9	56,1	56,0	77,0	82,4	82,5	76,72	95,8	55,5	40,3	
27	84,3	86,4	89,7	87,0	83,0	68,0	67,3	56,4	58,3	77,1	78,8	81,7	76,55	89,8	56,4	33,4	
28	82,7	85,4	87,3	90,3	82,7	76,4	71,9	67,4	71,2	78,0	82,6	88,3	80,23	90,3	62,7	27,6	
29	85,0	86,1	85,9	86,2	70,8	65,0	65,3	75,0	93,1	83,5	87,1	88,7	80,95	95,8	61,2	34,6	
30	84,1	92,9	95,2	88,7	63,5	59,7	58,9	53,2	59,7	71,6	81,1	94,5	75,19	95,2	53,2	42,0	
—	—	—	—	—	—	—	—	—	—	—	—	—	—	—	—	—	
Medias das decadas	1. ^a	90,22	92,14	85,48	75,60	64,49	53,05	50,55	50,23	54,56	64,85	77,40	84,53	70,34	94,86	44,23	50,63
	2. ^a	94,20	95,57	96,49	93,33	80,94	66,75	59,27	56,92	57,22	72,95	83,14	89,34	78,52	98,00	53,17	44,83
	3. ^a	86,45	88,37	88,00	86,41	79,09	69,20	66,88	61,68	65,99	80,05	83,57	86,80	78,51	92,68	59,03	33,65
Medias do mez		90,29	92,03	89,99	85,11	74,84	63,00	58,90	56,28	59,26	72,62	81,37	86,89	75,79	95,18	52,14	43,04
Extremas do mez	Maxima.....	100,0 no dia 15 ás 6 ^h a.															
	Minima.....	28,4 no dia 2 á 1 ^h p.															
	Variação.....	71,6															

DIRECÇÃO DO VENTO E CHUVA

JUNHO 1904	Rumos predominantes												Chuva em milímetros
	0 ^h às 2 A. M.	2 às 4	4 às 6	6 às 8	8 às 10	10 às 12	12 ^h às 2 P. M.	2 às 4	4 às 6	6 às 8	8 às 10	10 às 12	
1	NNW.	NNW.	N.	V.	NNW.	NNW.	NNW.	NNW.	NNW.	NW.	NW.	NW.	0,0
2	C.	NW.	V.	NNW.	V.	WNW.	WNW.	NW.	NW.	NW.	NW.	NW.	0,0
3	C.	V.	NNE.	V.	V.	E.	WNW.	WNW.	WNW.	WNW.	V.	NW.	0,0
4	NW.	C.	V.	V.	V.	V.	WNW.	WNW.	WNW.	WNW.	NW.	NNW.	0,0
5	V.	NNW.	V.	ENE.	ESE.	V.	V.	WNW.	WNW.	WNW.	WNW.	NW.	0,0
6	NW.	NNW.	SSW.	V.	NW.	WNW.	WNW.	WNW.	NW.	NW.	NW.	NW.	0,0
7	NW.	NW.	NW.	NW.	NW.	WNW.	WNW.	NW.	WNW.	NW.	NW.	NW.	0,0
8	NW.	NW.	NW.	NW.	NW.	NW.	WNW.	WNW.	WNW.	NW.	NW.	NW.	0,0
9	NW.	NW.	NW.	NW.	NW.	NW.	V.	W.	W.	V.	V.	SSE.	0,4
10	SSE.	SSE.	V.	SSE.	S.	SW.	SW.	WSW.	SW.	SSE.	S.	SE.	15,7
11	V.	SSW.	S.	V.	WNW.	WNW.	WNW.	WNW.	WNW.	NW.	NW.	NW.	2,1
12	NNW.	NNW.	V.	V.	V.	NNW.	NW.	NW.	NW.	NW.	NW.	NW.	0,0
13	NW.	V.	NNW.	NNW.	NNW.	NNW.	NW.	WNW.	NW.	NW.	NW.	NNW.	0,0
14	NNW.	N.	N.	N.	NW.	WNW.	WNW.	WNW.	NW.	NW.	NW.	WNW.	0,0
15	WNW.	WNW.	WNW.	V.	WNW.	NW.	WNW.	NW.	NW.	NW.	NW.	NNW.	0,0
16	NNW.	V.	ESE.	ESE.	V.	WNW.	WNW.	WNW.	WNW.	NW.	NW.	NNW.	0,0
17	NW.	NW.	NNW.	V.	WNW.	NW.	WNW.	WNW.	NW.	NW.	NW.	NW.	0,0
18	NW.	WNW.	V.	SSE.	WNW.	WNW.	WNW.	WNW.	WNW.	NW.	NW.	S.	0,0
19	WNW.	WNW.	NNW.	NNW.	V.	WNW.	WNW.	WNW.	NW.	WNW.	NW.	NW.	0,0
20	NW.	W.	SSW.	V.	WSW.	V.	WSW.	WNW.	WNW.	WNW.	WNW.	WNW.	0,0
21	NNW.	N.	N.	V.	V.	WSW.	WNW.	WNW.	WNW.	WNW.	NW.	NW.	0,0
22	NW.	NNW.	NNE.	WNW.	WNW.	WNW.	WNW.	WNW.	WNW.	NW.	NW.	NW.	0,2
23	NW.	NNW.	V.	ENE.	V.	NW.	WNW.	NW.	WNW.	NW.	NW.	V.	0,0
24	NW.	NW.	N.	V.	NNW.	NNW.	NW.	WNW.	WNW.	NW.	NW.	NW.	0,0
25	NW.	NNW.	NNW.	NNW.	NW.	NW.	NW.	NW.	NW.	NW.	NW.	NNW.	0,0
26	NNW.	NNW.	NNW.	NNW.	NNW.	NNW.	NNW.	NW.	NW.	NW.	NW.	NW.	0,0
27	NNW.	NNW.	NNW.	NNW.	NW.	NNW.	NW.	NW.	NW.	NW.	NW.	NW.	0,0
28	WNW.	WNW.	WNW.	WNW.	WNW.	WNW.	WNW.	WNW.	WNW.	NW.	NW.	NW.	0,0
29	NW.	NNW.	N.	NW.	NW.	WNW.	W.	WNW.	NW.	NW.	NW.	NNW.	0,2
30	NNW.	NNW.	NNW.	NNW.	NNW.	NNW.	NW.	NNW.	NW.	NW.	NW.	NW.	0,0
—	—	—	—	—	—	—	—	—	—	—	—	—	—

	Frequencia do vento																		Chuva em milímetros
	N.	NNE.	NE.	ENE.	E.	ESE.	SE.	SSE.	S.	SSW.	SW.	WSW.	W.	WNW.	NW.	NNW.	V.	C.	
Primeira decada ..	1	1	0	1	1	1	1	3	2	1	3	1	2	23	43	11	20	3	16,1
Segunda » ...	3	0	0	0	0	2	0	1	2	2	0	2	1	39	39	15	14	0	2,1
Terceira » ...	4	1	0	1	0	0	0	0	0	0	0	1	1	25	51	30	6	0	0,4
Mez.....	8	2	0	2	1	3	1	6	4	3	3	4	4	87	133	56	40	3	18,6

Elementos medios e chuva total correspondentes a cada rumo																			
	N	NNE.	NE.	ENE.	E.	ESE.	SE.	SSE.	S.	SSW.	SW.	WSW.	W.	WNW.	NW.	NNW.	V.	C.	
Pressão atmosph. .	—	—	—	—	—	—	—	—	—	—	—	—	—	750,68	748,74	753,24	—	—	
Temperatura	—	—	—	—	—	—	—	—	—	—	—	—	—	17,40	18,21	18,15	—	—	
T. do vap. atmosph.	—	—	—	—	—	—	—	—	—	—	—	—	—	11,82	11,58	11,36	—	—	
Humidade relativa.	—	—	—	—	—	—	—	—	—	—	—	—	—	80,23	75,66	74,53	—	—	
Quantidade de nuv.	—	—	—	—	—	—	—	—	—	—	—	—	—	10,0	5,1	3,1	—	—	
Velocid. do vento..	—	—	—	—	—	—	—	—	—	—	—	—	—	11,7	14,4	16,4	—	—	
Chuva total.....	0,0	0,0	0,0	0,0	0,0	0,0	1,5	4,1	0,3	1,7	0,1	3,1	0,0	1,5	1,5	0,0	4,8	0,0	

VELOCIDADE DO VENTO

JUNHO 1904	Kilometros por hora																								Media diurna	Maximo diurna	
	1 ^h A.M.	2	3	4	5	6	7	8	9	10	11	12	1 ^h P.M.	2	3	4	5	6	7	8	9	10	11	12			
1	9	8	7	10	14	8	5	13	12	15	18	15	19	29	30	29	29	23	19	13	9	7	3	2	44,4	30	
2	0	0	4	2	2	3	3	3	4	5	7	10	16	24	27	28	25	23	14	5	2	8	5	0	9,2	28	
3	0	0	2	3	7	7	4	7	4	8	10	6	9	21	28	24	22	21	17	8	3	2	2	3	9,1	28	
4	6	6	0	0	0	2	2	3	5	4	7	20	27	29	26	20	17	21	13	10	3	4	1	4	9,6	29	
5	2	1	0	3	6	7	10	14	11	11	7	8	11	28	23	25	21	18	13	10	6	5	4	0	10,2	28	
6	3	4	2	3	5	2	1	4	11	8	12	14	15	20	21	22	23	20	15	10	9	3	5	8	10,0	23	
7	5	5	4	2	3	6	5	7	8	10	8	16	22	28	26	24	23	22	22	20	12	13	13	11	13,1	28	
8	11	13	8	8	6	5	10	11	12	15	14	12	18	30	28	25	23	26	24	18	20	20	19	17	16,4	30	
9	17	14	12	10	10	6	7	6	10	4	8	10	7	12	11	13	19	12	15	6	8	5	7	18	10,3	19	
10	22	26	22	17	8	10	8	12	9	15	15	21	18	14	20	24	23	8	10	5	5	7	7	7	13,9	26	
11	9	8	7	5	4	1	3	8	12	19	18	12	22	19	21	19	19	24	19	11	11	9	8	7	12,3	24	
12	3	1	1	1	4	3	1	2	3	5	5	12	14	18	27	25	28	22	20	16	11	5	6	4	9,9	28	
13	6	5	6	5	7	7	8	10	4	13	12	12	15	18	23	25	25	24	22	16	18	14	9	7	13,0	25	
14	7	10	7	9	7	3	5	8	6	14	8	13	20	16	23	23	20	23	16	10	14	7	8	9	11,9	23	
15	2	0	2	0	0	3	5	4	3	8	11	14	16	18	27	22	20	18	14	14	14	11	7	8	10,0	27	
16	7	9	6	4	1	1	0	3	4	7	8	11	13	18	19	18	17	15	18	13	7	5	8	7	9,1	19	
17	6	3	3	7	4	5	1	6	7	9	10	14	16	22	19	18	18	19	14	14	9	12	8	1	10,2	22	
18	4	3	2	2	2	4	1	2	6	8	6	10	12	18	18	17	18	14	14	13	4	2	6	2	7,8	18	
19	6	6	3	4	2	4	2	4	9	4	6	12	16	20	24	21	19	14	7	7	10	3	10	7	9,2	24	
20	7	3	7	6	4	3	7	6	12	17	10	11	12	12	25	20	19	15	14	13	14	11	8	7	11,0	25	
21	6	5	5	4	4	6	2	2	3	3	5	10	10	16	20	20	20	16	14	11	13	8	6	9	9,1	20	
22	6	2	2	4	1	4	8	5	3	5	6	6	9	14	20	22	23	22	16	12	6	3	4	6	8,7	23	
23	5	4	7	9	2	1	1	0	2	2	9	11	15	15	20	22	21	21	13	10	11	7	3	5	9,0	22	
24	5	4	7	5	3	4	5	3	7	6	7	11	11	15	18	19	20	21	19	17	21	18	13	14	11,4	21	
25	13	12	16	13	11	13	11	12	15	17	16	17	16	27	27	31	30	30	24	20	15	14	11	8	17,5	31	
26	7	14	12	13	11	11	11	12	15	18	24	24	21	24	28	33	35	32	26	23	19	20	16	14	19,3	35	
27	11	19	20	17	12	11	10	12	12	9	8	12	16	21	26	26	24	23	22	15	9	8	3	9	14,8	26	
28	8	8	8	12	11	9	7	6	4	8	6	7	12	13	21	21	20	19	14	15	13	11	12	15	11,7	21	
29	15	15	16	14	8	2	7	10	11	10	14	16	18	20	20	23	24	22	21	23	15	9	9	4	14,4	24	
30	5	5	7	5	5	3	2	15	20	19	18	22	25	27	23	25	31	31	29	20	15	10	7	6	15,6	31	
—	—	—	—	—	—	—	—	—	—	—	—	—	—	—	—	—	—	—	—	—	—	—	—	—	—	—	—

Medias das decadas e do mez

1.ª decada	7,5	7,7	6,1	5,8	6,1	5,6	5,5	8,0	8,6	9,5	10,6	13,2	16,2	23,5	24,0	23,4	22,5	19,4	16,2	10,5	7,7	7,4	6,6	7,0	11,6	26,9
2.ª »	5,7	4,8	4,4	4,3	3,5	3,4	3,3	5,3	6,6	10,4	9,4	12,1	15,6	17,9	22,6	20,8	20,3	18,8	15,8	12,7	11,2	7,9	7,8	5,9	10,4	23,5
3.ª »	8,1	8,8	10,0	9,6	6,8	6,4	6,4	7,7	9,2	9,7	11,3	13,6	15,3	19,2	22,3	24,2	24,8	23,7	19,8	16,6	13,7	10,8	8,4	9,0	13,1	25,4
Mez	7,1	7,1	6,8	6,6	5,5	5,1	5,1	7,0	8,1	9,9	10,4	13,0	15,7	20,2	23,0	22,8	22,5	20,6	17,3	13,3	10,9	8,7	7,6	7,3	11,7	25,3

	Kilometros percorridos	Velocidade media	Velocidade maxima	Ventos predominantes
1.ª decada	2:786	11,6	30 kilometros (NNW e WNW) nos dias 1 e 8	NW.
2.ª »	2:505	10,4	28 » (NW) no dia 12	WNW e NW.
3.ª »	3:154	13,1	35 » (NW) » 26	NW.
Mez	8:445	11,7	35 » (NW) » 26	NW.

Dias de vento fraco 19 | Dias de vento moderado 11

Dia mais ventoso 26 | Dia menos ventoso 18

QUADRO COMPLEMENTAR

JUNHO — 1904	Temperaturas limites em graus centesimais				Chuva em millim.	Evaporação em millim.	Quantidade de nuvens			
	Maxima		Minima				9 horas a. m.		Meio dia	
	Ao sol	Na relva	Na relva	No espelho parabólico			0 a 10	Configuração	0 a 10	Configuração
1	54,1	39,0	10,1	9,6	0,0	6,8	3,0	Cu.	0,5	Ci.-S.
2	60,5	40,0	6,8	6,7	0,0	8,6	0,0	—	1,0	Ci.
3	59,0	40,7	9,2	7,6	0,0	12,6	2,0	Ci., Ci.-S.	2,0	Ci., Ci.-Cu., Cu.
4	54,0	37,6	11,0	10,5	0,0	12,4	0,0	—	0,0	Cu., a E.
5	57,5	39,8	10,4	9,6	0,0	12,4	0,0	—	0,0	Cu., a E.
6	55,7	36,2	8,4	7,6	0,0	8,0	0,0	—	1,0	Ci., Ci.-Cu., Cu.
7	57,3	36,0	10,7	10,4	0,0	9,8	1,0	Ci., Ci.-Cu., de NE.-SW.	4,0	Ci., Ci.-Cu., Cu.
8	54,2	35,1	12,4	12,4	0,0	9,4	10,0	N., Cu.-N.	8,0	S.-Cu., Cu.
9	42,0	27,9	13,4	12,8	0,0	5,4	10,0	N., Cu.-N.	10,0	Cu., Cu.-N.
10	38,1	23,6	13,4	(12,7)	9,4	3,4	10,0	N., Cu., Cu.-N.	10,0	Cu., Cu.-N.
11	52,1	31,1	10,0	(10,0)	8,8	0,3	9,0	N., Cu., Cu.-N.	10,0	N., Cu., Cu.-N.
12	52,3	36,8	8,1	8,1	0,0	5,2	0,0	Ci., Cu.	0,0	Ci., no horizonte a NW.
13	52,1	38,0	10,3	9,8	0,0	7,8	10,0	Cu.	0,5	Ci., Cu.
14	57,2	36,3	17,0	15,5	0,0	5,5	10,0	Cu.	10,0	Ci., Ci.-Cu., Cu., e.
15	57,5	37,2	10,0	8,5	0,0	6,4	4,0	Ci., Ci.-Cu.	4,0	Ci., Ci.-Cu.
16	57,0	40,6	14,7	13,6	0,0	9,0	1,0	Cu.	0,0	—
17	57,1	38,1	15,2	13,7	0,0	9,0	0,5	Ci.-S., Ci.-Cu., de NNW.-SW.	2,0	Ci., Ci.-S., Ci.-Cu.
18	57,1	40,0	15,3	13,4	0,0	8,8	3,0	Ci., Ci.-Cu.	2,0	Ci., Ci.-Cu.
19	59,1	38,4	13,1	11,8	0,0	9,5	3,0	Ci., Ci.-S., Ci.-Cu.	1,0	Ci., Ci.-S., Cu.
20	59,5	39,1	16,5	14,6	0,0	11,8	10,0	N., Cu.-N.	9,0	Cu.
21	54,2	37,8	15,9	16,0	0,0	7,2	10,0	S.-Cu.	8,0	Ci., Cu.
22	56,0	39,0	15,6	(14,7)	0,2	5,8	10,0	N.	1,0	Cu.
23	54,1	37,3	12,9	12,2	0,0	8,8	10,0	Nevoeiro alto.	1,0	Cu.
24	52,8	35,6	13,9	13,9	0,0	4,6	10,0	Nevoeiro alto.	10,0	S.-Cu.
25	52,5	30,8	14,7	13,9	0,0	5,2	0,0	—	0,0	—
26	60,3	41,0	16,3	15,0	0,0	8,4	8,0	S.-Cu., Cu., Cu.-N.	5,0	Cu.
27	57,4	37,0	12,5	10,9	0,0	8,7	10,0	Nevoeiro alto.	8,0	Cu.
28	51,5	30,0	13,9	13,6	0,0	6,6	10,0	Cu., Cu.-N.	10,0	Cu.
29	52,5	33,1	11,4	9,8	0,0	4,1	5,0	Ci., Ci.-S., Ci.-Cu., Cu.	10,0	S.-Cu., Cu., Cu.-N.
30	56,9	35,8	8,3	8,1	0,2	5,2	5,0	Cu.	8,0	Cu.
—	—	—	—	—	—	—	—	—	—	—
Medias	1. ^a 53,24	35,59	10,58	9,99	—	8,9	3,6		3,6	
das	2. ^a 56,10	37,56	13,02	11,90	—	7,3	5,0		3,8	
decadas	3. ^a 54,82	35,74	13,54	12,81	—	6,5	7,8		6,1	
Medias do mez	54,72	36,30	12,38	11,57	—	7,6	5,5		4,5	

Extremas do mez	Temperaturas		Chuva	Evaporação
	Maxima:	Minima:		
	ao sol..... 60,5 no dia 2;	na relva..... 41,0 no dia 26;	9,4 no dia 10;	12,6 no dia 3.
	no espelho.. 6,7 " 2;	na relva..... 6,8 " 2;	0,3 " 11.

QUADRO COMPLEMENTAR

Quantidade de nuvens				JUNHO 1904				
3 horas p. m.		6 horas p. m.			9 horas p. m.			
0 a 10	Configuração	0 a 10	Configuração		0 a 10	Configuração		
1,0	Ci., Ci.-S.	0,0	—	0,0	—	1		
3,0	Ci., Ci.-Cu., Cu.	3,0	Ci., Ci.-Cu.	0,0	S.-Cu., no horizonte de W.-WSW.	2		
3,0	Ci., Ci.-Cu., Cu., Cu.-N.	1,0	Ci.	0,0	—	3		
0,0	—	0,0	—	0,0	—	4		
1,0	Cu.	0,5	Cu.	0,0	—	5		
0,5	Cu., no horizonte.	8,0	Ci., Ci.-S., Ci.-Cu.	0,0	—	6		
3,0	Ci., Ci.-Cu., Cu., Cu.-N.	7,0	Ci., Ci.-Cu., Cu.	10,0	N., Cu.-N.	7		
7,0	S.-Cu., Cu.	10,0	S.-Cu., Cu., Cu.-N.	10,0	A.-S., N., Cu.-N.	8		
10,0	Cu., Cu.-N.	10,0	S.-Cu., Cu., Cu.-N.	10,0	N.	9		
10,0	N., Cu., Cu.-N.	10,0	N., Cu., Cu.-N.	10,0	N., Cu.-N., c.	10		
6,0	Cu., Cu.-N.	5,0	Cu., Cu.-N.	4,0	S.-Cu., N., Cu.-N.	11		
0,0	Cu., a ENE.	0,5	S.-Cu.	0,0	—	12		
4,0	Ci., Ci.-Cu.	10,0	Ci., Ci.-Cu., A.-Cu., Cu., c.	10,0	Nevoeiro alto.	13		
10,0	Ci., Ci.-Cu., Cu., c.	10,0	A.-Cu., Cu., c.	10,0	S.-Cu., Cu., S.	14		
7,0	Ci., Ci.-Cu.	5,0	Ci., Ci.-S., Ci.-Cu.	4,0	Ci., Ci.-Cu., Cu.	15		
0,0	—	0,0	—	2,0	Ci., Ci.-S., Ci.-Cu.	16		
2,0	Ci., Ci.-S.	2,0	Ci., Ci.-S., Ci.-Cu.	3,0	Ci., Ci.-S., Ci.-Cu., S.	17		
4,0	Ci., Ci.-Cu.	3,0	Ci.	4,0	Ci., Ci.-S., Ci.-Cu., S.	18		
3,0	Ci., Ci.-S., Ci.-Cu.	3,0	Ci., Ci.-Cu.	1,0	Ci., Ci.-Cu., S.-Cu.	19		
8,0	Cu.	2,0	Ci., Ci.-Cu., S.-Cu.	10,0	Cu.	20		
5,0	Cu.	8,0	S.-Cu., Cu., Cu.-N.	5,0	Ci.	21		
0,5	Cu.	1,0	Cu.	0,0	—	22		
1,0	Cu.	2,0	Cu.	10,0	Cu.	23		
8,0	Cu.	10,0	S.-Cu., Cu., Cu.-N.	10,0	Cu.	24		
0,0	—	6,0	Cu.	10,0	Cu.	25		
0,0	—	1,0	S.-Cu., Cu.	10,0	Cu.	26		
1,0	Ci., Ci.-S.	4,0	Ci., Ci.-Cu., Cu.	10,0	Cu.	27		
10,0	Cu., c.	10,0	Cu., Cu.-N.	10,0	Cu., Cu.-N.	28		
10,0	N., Cu., Cu.-N.	10,0	Cu., Cu.-N.	8,0	N., Cu., Cu.-N.	29		
2,0	Cu.	1,0	Cu.	2,0	Cu.	30		
—	—	—	—	—	—	—		
				Total da	Chuva	Evap.	Num. de dias	
3,8		4,9		4,0	1.ª decada	9,4	88,8	limpos 6
4,4		4,0		4,8	2.ª "	8,8	73,3	de nuv. 17
3,7		5,3		7,5	3.ª "	0,4	64,6	
4,0		4,8		5,4	Mez	18,6	226,7	cob. 7

Dias em que houve chuva ou chuvisco ☉ .. 9, 10, 11, 22 e 29
 " nevoeiro ☁ .. 6, 17, 18 e 22.

Dias em que houve orvalho ☁ .. 7, 12, 13, 15, 16 e 25.
 " trovões ⚡ .. 10.

BRILHO DO SOL

Registrador Jordan.

JUNHO 1904	5 ^h às 6	6 às 7	7 às 8	8 às 9	9 às 10	10 às 11	11 às 12	12 ^h à 1	1 às 2	2 às 3	3 às 4	4 às 5	5 às 6	6 às 7	Total
	A. M.							P. M.							
	h m	h m	h m	h m	h m	h m	h m	h m	h m	h m	h m	h m	h m	h m	h m
1	0 30	1	1	1	1	1	1	1	1	1	1	1	1	0 30	13 0
2	0 30	1	1	1	1	1	1	1	1	1	1	1	1	—	12 30
3	—	1	1	1	1	1	1	1	1	1	1	1	1	0 30	12 30
4	—	0 45	1	1	1	1	1	1	1	1	1	1	1	—	11 45
5	0 15	1	1	1	1	1	1	1	1	1	1	1	1	—	12 15
6	0 15	1	1	1	1	1	1	1	1	1	1	1	0 30	—	11 45
7	—	0 15	1	1	1	1	1	1	1	1	1	1	1	0 15	11 30
8	—	—	—	—	—	—	—	0 20	1	0 48	0 52	0 15	—	—	3 15
9	—	—	—	—	—	—	—	—	—	—	—	—	—	—	0 0
10	—	—	—	—	—	—	—	—	—	—	—	—	—	—	0 0
11	—	0 20	0 10	0 10	0 16	0 5	—	0 45	—	—	—	—	—	—	1 46
12	0 15	1	1	1	1	1	1	1	1	1	1	1	1	0 30	12 45
13	—	—	—	—	—	0 20	1	1	1	1	1	1	0 45	0 15	7 20
14	—	—	—	—	—	0 52	1	1	0 45	1	1	0 45	0 30	—	6 52
15	—	1	1	1	1	1	1	1	1	1	1	1	1	0 45	12 45
16	—	—	—	1	1	1	1	1	1	1	1	1	1	0 30	10 30
17	—	—	—	0 30	1	1	1	1	1	1	1	1	1	0 30	10 0
18	—	—	0 15	1	1	1	1	1	1	1	1	1	1	0 30	10 45
19	0 15	1	1	1	1	1	1	1	1	1	1	1	1	0 30	12 45
20	—	—	—	—	—	—	—	0 45	0 47	1	1	1	1	0 15	5 47
21	—	—	—	—	—	0 12	1	—	0 45	0 57	1	0 40	0 30	—	5 4
22	—	—	—	—	—	0 6	0 52	1	1	1	1	1	1	0 15	7 13
23	—	—	—	—	—	0 18	1	1	1	1	1	1	1	0 30	7 48
24	—	—	—	—	—	—	—	0 30	—	1	0 45	1	0 30	—	3 45
25	—	—	0 45	1	1	1	1	1	1	0 54	0 8	—	—	—	7 47
26	—	—	—	—	—	—	—	1	1	1	1	1	1	0 30	6 30
27	—	—	—	—	—	—	—	0 45	1	1	1	1	1	0 30	6 15
28	—	—	—	—	—	—	—	—	—	—	—	—	—	—	0 0
29	0 30	0 45	0 30	0 45	0 45	—	—	—	—	—	0 15	—	—	—	3 30
30	0 30	1	1	1	1	0 35	—	0 22	0 54	1	1	1	1	0 45	11 6
—	—	—	—	—	—	—	—	—	—	—	—	—	—	—	—
Total	3 0	11 5	12 40	15 25	16 1	16 28	18 52	22 27	23 11	24 39	24 0	22 40	20 45	7 30	238 43

JUNHO DE 1904

Estado geral do tempo e notas

Dia	1	Limpo; bom tempo.
»	2 e 3	Poucas nuvens; quente; bom tempo.
»	4 e 5	Limpo; bom tempo.
»	6	Poucas nuvens; ≡ a.; nuvens de trovoada; ameno.
»	7	Nuvens; ☾ a.; nuvens de trovoada.
»	8	Geralmente coberto; aspecto de chuva.
»	9	Coberto; ☉ 8 ^h -9 ^h p.; fresco.
»	10	Coberto; ☉ 1 ^h -2 ^h a., 3 ^h -7 ^h , M. D.-1 ^h , 3 ^h -8 ^h ; ☾ S. 1 ^h 20 ^m p.; ameno.
»	11	Nuvens; ☉ 0 ^h -1 ^h a.; ☉ 4 ^h -5 ^h , 8 ^h -9 ^h ; ameno; aspecto de bom tempo de tarde.
»	12	Limpo; ☾ a.; bom tempo.
»	13	Nuvens; ☾ a.; bom tempo.
»	14	Coberto; ameno.
»	15	Nuvens; ☾ a.; bom tempo.
»	16	Coberto até 8 ^h 30 ^m a., e limpo depois; ☾ a.; quente de dia e ameno á noite.
»	17	Poucas nuvens; ≡ a.; bom tempo.
»	18	Poucas nuvens; ≡ a.; bom tempo; quente de dia e ameno á noite.
»	19	Poucas nuvens; quente de dia e ameno á noite.
»	20 e 21	Muitas nuvens; abafado de dia e ameno á noite.
»	22	Poucas nuvens; ≡ a.; ☉ 5 ^h -6 ^h a.; abafado.
»	23	Poucas nuvens; bom tempo.
»	24	Muitas nuvens; fresco.
»	25	Limpo de dia, cobrindo ao anoitecer; vento fresco.
»	26	Nuvens; bom tempo; vento frio á noite.
»	27	Nuvens; tempo fresco.
»	28	Coberto; tempo fresco.
»	29	Coberto; ☉ 3 ^h -4 ^h p.
»	30	Poucas nuvens; vento frio todo o dia.

PRESSÃO ATMOSPHERICA EM MILLIMETROS

(reduzida á gravidade normal)

JULHO — 1904	1 ^h	3 ^h	5 ^h	7 ^h	9 ^h	11 ^h	1 ^h	3 ^h	5 ^h	7 ^h	9 ^h	11 ^h	Media diurna	Maxima absoluta	Minima absoluta	Variação maxima
	A. M.						P. M.									
1	753,7	753,2	753,4	753,5	753,3	752,8	752,0	752,1	751,9	752,0	752,4	752,2	752,66	753,7	751,8	1,9
2	51,9	51,4	51,2	51,0	50,6	50,5	50,0	50,0	50,1	50,7	51,4	51,5	50,87	51,9	50,0	1,9
3	51,0	50,9	51,5	52,3	52,2	52,1	51,7	51,3	51,4	52,0	52,5	52,6	51,83	52,6	50,9	1,7
4	52,3	52,2	52,9	53,2	53,2	52,7	52,0	51,9	52,0	52,4	52,9	52,6	52,52	53,2	51,9	1,3
5	52,2	51,7	51,3	51,5	51,4	50,6	49,7	49,6	49,2	49,2	49,5	49,3	50,38	52,2	49,0	3,2
6	49,0	48,7	48,2	48,5	48,5	48,2	47,3	46,8	47,1	47,6	48,1	48,7	48,00	49,0	46,7	2,3
7	48,0	48,7	49,0	49,4	49,8	49,3	49,1	49,6	49,8	50,2	51,7	52,0	49,80	52,0	48,0	4,0
8	51,9	52,0	52,0	52,6	53,0	52,9	52,9	53,0	52,9	53,9	54,7	54,7	53,10	54,7	51,9	2,8
9	54,2	54,0	53,7	54,5	54,4	54,2	53,1	52,7	52,6	52,8	53,7	53,6	53,60	54,4	52,6	1,8
10	52,8	52,3	52,2	52,2	52,2	51,8	51,3	50,9	50,9	51,5	52,2	51,7	51,81	52,8	50,9	1,9
11	751,5	751,1	751,1	751,2	751,3	751,3	750,9	750,8	751,0	751,7	752,3	752,3	751,38	752,3	750,8	1,5
12	52,2	51,8	51,9	52,3	52,7	53,0	52,8	52,4	52,7	53,5	53,9	53,9	52,77	53,9	51,8	2,1
13	53,4	53,1	53,2	54,0	54,2	53,8	52,9	52,9	52,9	53,0	53,4	53,2	53,30	54,2	52,8	1,4
14	52,4	52,4	52,2	52,7	52,7	52,4	51,9	51,5	51,6	51,7	51,8	51,7	52,08	52,7	51,5	1,2
15	51,5	51,2	51,0	51,2	51,2	51,0	50,8	50,4	50,3	50,8	51,3	51,3	51,00	51,5	50,3	1,2
16	50,9	50,4	50,3	50,4	50,5	50,0	49,4	49,4	49,7	50,2	50,8	50,7	50,23	50,9	49,4	1,5
17	50,6	50,7	51,4	52,0	51,9	51,5	50,8	50,5	50,7	51,1	51,4	51,0	51,15	52,3	50,5	1,8
18	50,9	50,8	50,3	51,7	51,8	51,3	50,8	50,3	50,5	50,7	51,5	51,6	51,06	51,8	50,3	1,5
19	51,4	50,7	50,6	50,9	51,1	51,1	51,6	51,3	51,2	51,2	51,8	51,8	51,22	51,8	50,6	1,2
20	51,6	51,2	51,0	51,6	51,6	51,5	50,9	50,4	50,3	50,5	51,1	50,9	51,02	51,7	50,0	1,7
21	750,6	750,6	750,7	751,6	751,8	751,6	751,6	751,5	751,6	752,1	752,9	752,9	751,70	752,9	750,6	2,3
22	52,4	52,3	52,3	52,8	52,9	52,9	52,6	52,6	52,7	53,0	53,5	53,6	52,83	53,6	52,1	1,5
23	53,0	52,8	52,4	52,6	52,8	52,3	52,3	51,6	51,3	51,5	51,7	51,0	52,07	53,0	50,4	2,6
24	49,9	49,4	49,3	49,7	49,7	49,6	49,1	48,9	48,4	48,8	49,3	49,2	48,83	49,9	48,4	1,5
25	49,2	49,1	49,1	50,0	50,9	51,2	51,0	50,6	50,5	51,3	52,2	51,9	50,65	52,2	49,1	3,1
26	51,2	50,7	50,6	51,4	51,8	51,5	51,3	51,1	51,4	51,5	52,1	52,2	51,42	52,4	50,6	1,8
27	51,9	51,4	51,4	51,9	52,5	52,4	51,8	51,6	51,8	52,5	53,0	52,8	52,12	53,0	51,4	1,6
28	52,7	52,5	52,9	53,6	53,6	53,3	52,7	52,3	52,1	52,2	53,4	53,4	52,88	53,6	52,1	1,5
29	52,8	52,2	52,2	52,6	52,5	52,1	51,6	51,2	50,8	50,9	51,6	51,5	51,78	52,8	50,7	2,1
30	51,3	51,3	51,6	51,7	52,1	52,3	52,1	52,1	52,0	52,6	53,3	53,3	52,19	53,4	51,3	2,1
31	53,1	53,0	52,9	53,0	52,9	52,6	52,0	51,9	51,7	52,2	53,2	53,0	52,61	53,2	51,7	1,5
Medias das decadas	(1. ^a) 751,70	(2. ^a) 751,51	(3. ^a) 751,54	751,87	751,86	751,51	750,91	750,79	750,79	751,23	751,91	751,89	751,46	752,65	750,37	2,28
	51,64	51,34	51,30	51,80	51,90	51,69	51,28	50,99	51,09	51,44	51,93	51,84	51,52	52,31	50,80	1,51
	51,65	51,39	51,40	51,90	52,14	51,98	51,65	51,40	51,30	51,69	52,38	52,25	51,73	52,73	50,76	1,96
Medias do mez	751,47	751,41	751,41	751,85	751,97	751,74	751,29	751,07	751,07	751,46	752,08	752,00	751,58	752,57	750,65	1,92
Periodos de cinco dias...	30-4	5-9	10-14	15-19	20-24	25-29	Extremas do mez		Maxima absoluta... 754,7 no dia 8 a diff. horas. Minima " ... 746,7 " 6 ás 4 ^h p. Variação maxima.. 8,0							
Pressão media.....	752,48	750,98	752,27	750,93	751,29	751,77										

TEMPERATURA EM GRAUS CENTESIMAES

JULHO 1904	1 ^h A. M.	3 ^h	5 ^h	7 ^h	9 ^h	11 ^h	1 ^h P. M.	3 ^h	5 ^h	7 ^h	9 ^h	11 ^h	Media diurna	Maxima absoluta	Minima absoluta	Varia- ção maxima	
1	14,2	14,4	14,0	15,7	18,9	21,1	23,0	22,0	19,4	17,4	15,4	14,0	17,51	24,4	13,0	11,4	
2	13,3	12,8	12,3	13,5	17,7	23,1	24,3	25,3	24,0	18,2	16,4	15,4	18,10	26,0	11,7	14,3	
3	14,8	14,5	14,2	14,8	17,2	20,9	23,9	24,9	24,0	19,2	16,0	14,8	18,24	26,0	13,3	12,7	
4	13,8	12,8	12,2	12,6	15,6	19,3	23,5	23,6	22,9	19,2	18,4	17,6	17,80	25,2	11,4	13,8	
5	17,6	16,8	14,8	16,2	19,6	22,9	25,0	26,0	25,1	21,7	19,0	16,6	20,05	27,5	14,5	13,0	
6	16,7	16,3	15,4	16,5	19,5	24,0	26,1	27,5	27,0	22,3	19,7	18,0	20,76	28,7	15,0	13,7	
7	17,9	17,0	16,8	18,6	21,1	26,0	23,9	24,1	22,0	20,1	19,6	18,3	20,45	28,2	16,0	12,2	
8	17,6	17,0	17,3	18,1	19,9	21,6	24,4	24,8	24,9	20,8	18,9	17,7	20,22	26,6	16,1	10,5	
9	17,0	16,8	15,5	16,3	18,9	22,3	24,6	25,0	24,0	21,8	18,7	17,9	19,92	26,6	14,6	12,0	
10	17,5	17,1	15,6	17,4	20,6	22,0	23,2	24,0	22,7	19,8	18,1	17,3	19,60	25,4	15,3	10,1	
11	17,1	17,2	15,2	17,6	19,6	20,3	23,3	23,3	22,6	19,6	18,0	17,7	19,25	24,9	14,7	10,2	
12	17,0	16,7	16,5	17,7	19,7	21,8	23,2	23,6	22,7	19,7	17,4	16,8	19,30	24,9	15,8	9,1	
13	15,5	14,9	14,9	15,7	19,5	23,6	24,4	24,0	23,7	19,9	17,5	16,2	19,12	26,2	13,2	13,0	
14	15,9	16,0	15,2	16,0	18,6	21,7	23,9	24,9	24,0	20,5	18,3	17,1	19,37	25,8	14,9	10,9	
15	16,0	16,0	16,4	17,0	18,3	21,8	25,7	25,5	24,3	20,0	17,9	17,0	19,71	27,7	15,4	12,3	
16	16,4	15,4	14,9	16,2	19,5	21,5	29,0	30,3	29,4	25,1	20,3	19,0	21,46	31,9	13,0	18,9	
17	17,5	16,0	16,8	17,1	20,4	24,3	30,2	29,1	29,3	25,4	20,2	18,2	22,03	31,2	15,3	15,9	
18	17,2	17,0	16,9	17,3	18,7	22,6	25,2	27,8	26,2	21,3	18,9	17,9	20,61	29,5	16,1	13,4	
19	18,3	18,5	18,2	20,4	22,5	23,4	22,5	22,7	22,0	19,4	17,8	16,3	20,08	25,0	15,9	9,1	
20	15,8	15,2	14,5	15,0	19,1	22,8	23,6	23,7	22,9	19,8	17,6	16,3	18,85	25,0	13,0	12,0	
21	15,4	14,9	14,7	16,0	19,1	22,3	23,2	23,7	23,1	19,4	17,4	16,6	18,86	24,7	13,6	11,1	
22	15,6	14,8	13,9	15,8	19,7	24,4	25,2	26,1	23,5	20,6	18,4	17,2	19,74	27,1	13,3	13,8	
23	17,3	17,2	17,0	18,4	20,6	24,0	25,7	25,5	23,8	20,9	19,9	19,2	20,80	26,6	16,3	10,3	
24	18,5	18,8	17,7	19,1	20,7	22,3	22,6	21,9	21,7	19,1	18,7	17,4	19,84	24,2	16,9	7,3	
25	16,9	16,3	16,3	17,4	19,7	21,5	21,3	21,9	22,0	19,0	18,3	16,7	18,96	24,6	15,8	8,8	
26	15,4	15,4	14,0	16,2	19,9	21,9	22,9	23,0	21,7	19,9	18,8	17,6	18,90	24,6	13,1	11,5	
27	17,2	16,7	15,6	16,0	19,5	21,9	23,6	24,6	23,0	20,0	18,6	17,5	19,56	26,0	14,9	11,1	
28	16,3	15,6	15,5	17,4	20,7	24,0	25,9	27,6	26,7	22,8	19,6	18,6	20,96	28,9	14,5	14,4	
29	18,9	18,5	17,0	18,4	22,3	25,7	28,0	27,7	26,8	22,8	20,1	19,6	22,23	30,5	16,6	13,9	
30	19,9	19,7	20,4	21,5	23,1	23,7	23,3	24,1	23,2	19,8	17,8	16,8	20,99	25,0	16,6	8,4	
31	16,0	15,7	14,6	15,8	19,3	22,9	24,0	24,0	22,9	18,8	17,7	16,5	19,02	25,5	13,9	11,6	
Medias das decadas	1.ª	16,04	15,55	14,81	15,97	18,90	22,32	24,19	24,72	23,60	20,05	18,02	16,76	19,26	26,46	14,09	12,37
	2.ª	16,67	16,29	15,95	17,00	19,59	22,38	25,10	24,71	21,07	18,39	17,25	19,98	27,21	14,73	12,48	
	3.ª	17,03	16,69	16,06	17,45	20,42	23,14	24,15	24,55	23,49	20,28	18,66	17,61	19,98	26,15	15,05	11,11
Medias do mez		16,60	16,19	15,62	16,83	19,66	22,63	23,69	24,91	23,92	20,46	18,37	17,22	19,75	26,59	14,64	11,96

Periodos de cinco dias..... 30-4 5-9 10-14 15-19 20-24 25-29 **Extremas do mez** { Maxima absoluta.. 31,9 no dia 16.
 Temperatura media..... 17,72 20,28 19,33 20,78 19,62 20,12 { Minima » .. 11,4 » 4.
 { Variação maxima.. 20,5

TENSÃO DO VAPOR ATMOSFERICO EM MILLIMETROS

JULHO — 1904	1 ^h	3 ^h	5 ^h	7 ^h	9 ^h	11 ^h	1 ^h	3 ^h	5 ^h	7 ^h	9 ^h	11 ^h	Media diurna	Maxima diurna	Minima diurna	Varia- ção diurna
	A. M.						P. M.									
1	11,61	11,81	11,91	11,88	10,06	12,52	12,64	12,29	11,62	10,84	9,86	10,50	11,30	12,81	9,62	3,19
2	10,32	10,10	10,28	10,59	11,49	10,88	11,68	10,92	9,59	12,51	11,30	11,90	10,94	12,37	9,59	2,78
3	11,25	10,91	10,83	10,63	10,40	10,11	12,09	10,17	9,74	10,58	10,47	10,21	10,52	12,09	9,17	2,92
5	10,15	9,97	9,98	10,35	10,15	10,08	9,75	9,99	11,14	13,08	13,13	13,01	10,87	13,13	8,70	4,43
4	12,86	12,31	11,98	12,25	11,80	12,38	13,03	13,10	12,97	12,78	13,51	13,77	12,79	14,01	11,14	2,87
6	14,02	13,66	13,02	13,23	13,51	13,64	15,74	16,31	14,69	14,82	14,33	14,26	14,26	16,31	13,02	3,29
7	14,02	13,53	13,35	13,75	14,12	14,59	15,86	13,93	12,75	12,54	12,11	12,75	13,57	15,86	12,11	3,75
8	12,57	12,33	12,43	12,26	12,52	12,37	12,73	11,96	11,30	12,70	12,82	13,10	12,42	13,20	11,30	1,90
9	12,75	12,73	12,40	12,61	12,52	11,18	10,99	11,07	10,75	11,61	13,25	13,74	12,18	14,08	10,41	3,67
10	13,98	13,47	12,62	13,29	11,81	12,29	10,96	11,07	11,11	12,29	12,42	12,57	12,27	13,98	10,42	3,56
11	13,02	12,63	11,46	12,57	11,95	11,84	10,90	11,20	11,62	12,84	12,15	12,32	11,97	13,02	10,90	2,12
12	12,47	12,37	12,77	12,80	12,49	10,90	10,63	11,62	11,54	11,28	11,38	12,03	11,78	12,80	10,63	2,17
13	11,70	11,36	11,06	11,86	11,23	10,11	10,81	11,35	10,20	10,98	11,32	11,56	11,14	11,86	10,11	1,75
14	11,88	11,54	11,46	11,40	11,21	13,09	12,41	12,75	12,35	12,90	12,45	12,41	12,09	13,09	11,21	1,88
15	13,08	13,22	12,41	11,64	11,69	11,51	10,04	11,77	11,85	12,31	11,64	11,08	11,76	13,22	10,04	3,18
16	10,88	10,42	10,66	12,11	11,86	13,87	11,18	10,49	9,39	12,97	13,62	14,11	11,84	14,35	9,39	4,96
17	14,12	13,54	13,95	14,36	14,22	13,80	14,50	13,38	13,60	12,42	14,02	14,44	13,97	15,07	12,42	2,65
18	14,30	14,29	14,04	13,95	13,99	14,47	14,56	10,99	10,69	12,42	13,57	13,74	13,37	14,56	10,42	4,14
19	13,78	13,96	13,55	14,06	14,21	13,84	14,21	12,82	9,58	10,60	11,85	12,19	12,84	14,69	9,58	5,11
20	11,66	11,32	11,30	12,00	9,81	9,42	9,69	9,62	9,19	9,39	10,72	11,22	10,46	12,00	8,79	3,21
21	11,48	11,06	10,92	11,40	10,64	9,54	11,26	10,65	10,58	11,03	11,66	11,87	11,03	11,91	9,54	2,37
22	11,64	11,25	11,01	12,35	12,03	10,96	10,77	9,47	10,90	11,18	12,22	12,83	11,41	13,01	9,22	3,79
23	12,74	12,63	13,53	12,68	12,52	11,69	12,41	12,38	11,99	13,26	14,53	15,11	13,10	15,25	11,69	3,56
24	15,05	15,19	14,90	15,33	14,36	12,75	13,53	13,63	13,27	14,20	13,11	12,24	14,01	15,33	12,24	3,09
25	11,84	12,47	12,19	12,83	10,56	9,61	10,47	9,50	9,44	10,71	11,40	11,54	11,12	13,19	9,44	3,75
26	11,20	11,20	10,92	11,29	11,63	10,56	12,05	12,64	13,43	13,87	13,63	13,47	12,18	14,03	10,56	3,47
27	13,71	13,44	13,04	13,36	12,76	10,99	12,27	12,63	12,64	12,59	12,40	12,77	12,59	13,71	10,90	2,81
28	12,47	12,33	12,68	12,68	10,50	10,45	10,04	11,75	11,66	11,96	13,74	14,35	12,14	14,41	9,96	4,45
29	14,47	14,11	14,29	14,32	13,69	13,12	11,99	12,49	14,44	14,67	15,04	15,51	14,01	15,61	11,89	3,72
30	15,32	15,77	15,34	14,68	14,60	15,63	14,93	12,77	11,56	10,62	11,70	12,31	13,74	15,77	10,62	5,15
31	12,03	11,30	11,37	11,80	9,97	9,63	10,05	9,89	10,40	10,69	11,48	12,07	10,89	12,25	9,63	2,62
Medias das decadas	1. ^a 2. ^a 3. ^a	12,35 12,69 12,90	12,08 12,46 12,80	11,88 12,27 12,74	12,08 12,67 12,97	11,84 12,27 12,11	12,00 12,28 11,36	12,55 11,89 11,80	12,08 11,60 11,62	11,57 11,00 11,85	12,37 11,81 12,25	12,32 12,51 13,08	12,11 12,12 12,39	13,78 13,47 14,04	10,55 10,35 10,52	3,24 3,12 3,52
Medias do mez		12,66	12,46	12,31	12,59	12,07	11,87	12,07	11,76	11,48	12,15	12,48	12,74	13,77	10,47	3,30

Extremas do mez { Maxima..... 16,31 no dia 6 ás 3^h p.
 Minima..... 8,70 " 4 ás 2^h p.
 Variação..... 7,61

HUMIDADE RELATIVA — ESTADO DE SATURAÇÃO = 100

JULHO — 1904	1 ^h	3 ^h	5 ^h	7 ^h	9 ^h	11 ^h	1 ^h	3 ^h	5 ^h	7 ^h	9 ^h	11 ^h	Media diurna	Maxima diurna	Minima diurna	Varia- ção diurna	
	A. M.						P. M.										
1	96,2	96,6	100,0	89,2	62,0	67,2	60,5	62,5	69,4	73,3	75,7	88,7	77,16	100,0	58,0	42,0	
2	90,7	91,7	96,4	92,8	76,2	52,4	51,7	45,5	43,2	80,4	81,4	91,4	74,04	96,5	41,4	55,1	
3	89,8	88,9	89,8	84,8	71,2	55,0	54,8	47,7	43,9	63,9	77,3	81,5	70,02	88,9	43,9	45,0	
4	86,4	90,5	94,2	95,2	76,9	60,5	45,3	46,1	53,7	79,0	83,4	86,9	74,06	95,2	40,4	54,8	
5	85,9	86,4	95,6	80,3	69,5	59,7	55,3	52,4	54,7	66,2	82,7	97,9	75,51	99,0	51,9	47,1	
6	99,1	99,0	100,0	94,7	80,1	61,5	62,6	59,7	55,1	73,9	84,0	92,8	80,00	100,0	55,1	44,9	
7	91,8	93,8	93,7	86,2	75,8	58,4	71,8	62,4	64,9	71,7	71,3	81,5	76,90	97,9	58,4	39,5	
8	84,0	85,4	84,5	79,3	72,5	64,4	56,1	51,4	48,2	69,5	79,0	86,8	71,87	89,8	48,2	41,6	
9	88,3	89,4	94,6	91,4	77,1	55,8	47,8	47,0	48,5	60,7	82,5	90,0	72,90	94,6	44,8	49,8	
10	93,9	92,8	95,6	89,8	65,4	62,5	51,8	49,9	54,1	71,5	80,3	85,4	74,12	97,7	46,7	51,0	
11	89,8	86,5	89,0	84,0	70,4	66,8	51,2	52,6	56,9	75,6	79,1	81,7	73,20	89,8	51,2	38,6	
12	86,4	87,4	91,4	84,9	73,2	56,1	50,3	53,7	56,2	66,1	76,9	84,4	72,16	91,4	50,3	41,1	
13	89,3	90,0	87,6	89,3	66,6	46,7	47,6	51,2	46,8	63,6	76,1	84,3	69,82	90,8	46,7	44,1	
14	88,3	86,3	89,0	84,3	70,3	67,8	56,2	54,4	55,7	72,0	79,5	85,4	73,55	89,0	54,4	34,6	
15	96,7	97,7	89,3	80,7	74,7	59,3	40,9	48,5	52,5	70,8	76,7	76,8	71,17	97,7	40,9	56,8	
16	78,3	80,0	84,4	88,3	70,3	72,7	37,6	32,7	30,8	54,7	76,8	86,3	66,35	92,8	30,5	62,3	
17	94,9	100,0	97,9	98,9	79,8	61,1	45,4	44,7	44,9	51,6	79,6	92,8	74,61	100,0	44,7	55,3	
18	97,9	99,0	98,0	94,9	87,1	70,9	61,1	39,6	42,2	65,9	83,6	90,0	76,91	99,0	39,6	59,4	
19	88,0	88,1	87,1	78,9	70,0	64,6	70,0	62,4	48,8	63,3	78,1	88,4	74,07	90,3	48,8	41,5	
20	87,2	87,9	92,0	94,4	59,6	45,7	44,8	44,1	44,3	54,6	71,6	81,3	67,44	94,4	43,3	51,1	
21	88,2	87,6	87,7	84,2	64,7	47,6	53,3	48,9	50,4	65,8	78,8	84,0	69,98	88,9	47,6	41,3	
22	88,2	89,8	93,1	92,4	70,5	48,2	45,2	37,7	50,7	61,9	77,6	87,9	69,71	93,1	37,7	55,4	
23	86,6	86,5	93,8	80,5	69,4	52,7	50,5	51,0	54,7	72,1	84,1	91,3	73,05	95,0	50,4	44,6	
24	95,0	94,6	98,8	93,2	79,1	63,6	66,3	69,8	68,7	86,3	81,7	82,7	82,19	98,8	61,4	37,4	
25	82,6	90,4	88,4	86,7	61,9	50,3	55,6	48,6	48,0	65,5	72,8	81,6	69,97	90,4	47,3	43,1	
26	86,0	86,0	94,2	82,3	67,3	54,1	58,1	60,2	69,5	80,3	84,4	90,0	75,97	94,2	52,5	41,7	
27	93,9	95,0	98,8	98,7	75,7	56,3	56,7	54,9	60,5	72,4	77,9	85,8	76,23	98,8	51,2	47,6	
28	90,4	93,5	96,7	85,7	57,8	47,1	40,5	42,8	44,8	58,0	80,9	90,0	69,05	96,7	40,5	56,2	
29	89,1	89,0	99,0	90,9	68,3	53,4	42,7	45,2	55,2	61,1	85,9	91,3	72,64	99,0	42,7	56,3	
30	88,7	92,9	86,0	76,9	69,5	71,7	70,1	57,2	54,7	61,8	77,1	86,4	74,82	92,9	54,3	38,6	
31	88,9	85,1	91,9	88,3	59,8	46,4	45,3	44,6	50,1	66,2	76,1	86,4	69,07	94,5	44,6	49,9	
Medias das decadas	1. ^a	90,61	91,45	94,44	89,27	72,67	59,74	55,77	52,16	53,57	71,01	79,76	88,29	74,66	95,96	48,88	47,08
	2. ^a	89,68	90,29	90,57	87,86	72,20	61,17	50,51	48,39	47,91	63,92	77,80	85,14	71,92	93,52	45,04	48,48
	3. ^a	88,87	90,04	93,49	87,25	67,64	53,31	53,12	50,99	55,21	68,31	79,57	87,04	72,97	94,75	48,20	46,55
Medias do mez		89,69	90,57	92,85	88,10	70,73	58,08	53,13	50,63	52,33	67,76	79,13	86,83	73,18	94,75	47,40	47,35
Extremas do mez		(Maxima..... 100,0 nos dias 4, 6 e 17 das 3 ^h ás 6 ^h a. (Minima..... 30,5 no dia 16 ás 4 ^h p. (Variação..... 69,5															

DIRECÇÃO DO VENTO E CHUVA

JULHO 1904	Rumos predominantes												Chuva em milímetros
	0 ^h às 2 ^h A. M.	2 às 4	4 às 6	6 às 8	8 às 10	10 às 12	12 ^h às 2 ^h P. M.	2 às 4	4 às 6	6 às 8	8 às 10	10 às 12	
1	NNW.	NNW.	NNW.	NNW.	NNW.	NNW.	NW.	NW.	NW.	NW.	NW.	NW.	0,0
2	NW.	C.	NW.	NW.	WNW.	WNW.	WNW.	WNW.	WNW.	WNW.	NW.	V.	0,0
3	NNW.	V.	NW.	V.	NW.	WNW.	WNW.	WNW.	WNW.	NW.	NW.	NW.	0,0
4	NW.	C.	NW.	NNW.	NW.	NW.	WNW.	WNW.	NW.	NW.	NNW.	NNW.	0,0
5	NNW.	NNE.	N.	V.	WNW.	WNW.	WNW.	WNW.	WNW.	WNW.	NW.	NW.	0,0
6	NW.	WNW.	WNW.	V.	WNW.	WNW.	WNW.	WNW.	WNW.	WNW.	WNW.	WSW.	0,0
7	WSW.	SW.	V.	V.	WNW.	WNW.	WNW.	WNW.	WNW.	NW.	NW.	NW.	0,0
8	NW.	NW.	C.	WNW.	WNW.	NW.	WNW.	WNW.	WNW.	WNW.	NW.	NW.	0,0
9	C.	NW.	NW.	NW.	NW.	WNW.	WNW.	NW.	NW.	NW.	NW.	NW.	0,0
10	NW.	NW.	NW.	NW.	NW.	NW.	WNW.	WNW.	WNW.	NW.	NW.	NW.	0,0
11	C.	NW.	V.	SSE.	NW.	NW.	WNW.	WNW.	WNW.	WNW.	WNW.	WNW.	0,0
12	WNW.	WNW.	WNW.	NW.	NW.	NW.	NW.	WNW.	WNW.	NW.	NW.	NW.	0,0
13	NNW.	NNW.	NNW.	NNW.	NNW.	NW.	WNW.	WNW.	NW.	NW.	NW.	NW.	0,0
14	NW.	NNW.	N.	NNW.	NNW.	NNW.	WNW.	WNW.	NW.	NW.	NW.	NW.	0,0
15	NNW.	N.	N.	NNW.	NNW.	WNW.	WNW.	WNW.	WNW.	NW.	NW.	NNW.	0,0
16	NNW.	NNW.	NNW.	NNW.	WNW.	WNW.	NW.	WNW.	NW.	NW.	WNW.	NW.	0,0
17	V.	WNW.	WNW.	WNW.	WNW.	WNW.	WNW.	WNW.	WNW.	NW.	NW.	NNW.	0,0
18	NNW.	NNW.	V.	WNW.	WNW.	WNW.	NW.	NW.	NW.	NW.	NW.	NW.	0,0
19	NNW.	NNW.	NNW.	SE.	WNW.	WNW.	NW.	NW.	NW.	NW.	NW.	NW.	0,0
20	NNW.	NNW.	NNW.	NNW.	N.	WNW.	NW.	NW.	NW.	NW.	NNW.	NNW.	0,0
21	NNW.	NNW.	NNW.	NNW.	NNW.	NW.	NW.	NW.	NW.	NW.	NNW.	ANW.	0,0
22	NNW.	C.	C.	NW.	NW.	WNW.	WNW.	NW.	NW.	NW.	NW.	NW.	0,0
23	NNW.	N.	NNW.	N.	NNW.	NW.	WNW.	WNW.	NW.	NW.	NW.	NW.	0,0
24	NW.	NW.	WNW.	SSW.	SW.	WSW.	W.	SW.	W.	W.	WNW.	WNW.	1,2
25	WNW.	WNW.	WNW.	WNW.	WNW.	WNW.	WNW.	WNW.	WNW.	NW.	NW.	NW.	0,0
26	NNE.	SE.	SE.	SE.	S.	WSW.	WNW.	WNW.	WNW.	WNW.	WNW.	NW.	0,0
27	NW.	NW.	NW.	V.	V.	V.	WNW.	WNW.	WNW.	NW.	NW.	C.	0,0
28	C.	C.	NW.	V.	V.	WNW.	WNW.	WNW.	WNW.	NW.	NW.	NW.	0,0
29	NNW.	NNW.	NNW.	N.	NNW.	NW.	WNW.	WNW.	WNW.	NW.	NW.	NW.	0,0
30	NNW.	NNW.	N.	V.	V.	NW.	NW.	NW.	NW.	NW.	NW.	NNW.	0,0
31	NNW.	NNW.	N.	N.	NNW.	SW.	WNW.	NW.	NW.	NW.	NW.	NW.	0,0

	Frequencia do vento																		Chuva em milímetros
	N.	NNE.	NE.	ENE.	E.	ESE.	SE.	SSE.	S.	SSW.	SW.	WSW.	W.	WNW.	NW.	NNW.	V.	C.	
Primeira decada ...	1	1	0	0	0	0	0	0	0	0	1	2	0	43	50	11	7	4	0,0
Segunda " ...	4	0	0	0	0	0	1	1	0	0	0	0	0	33	45	30	3	1	0,0
Terceira " ...	6	1	0	0	0	0	3	0	1	1	2	2	3	32	48	21	7	5	1,2
Mez.....	11	2	0	0	0	0	4	1	1	1	3	4	3	110	143	62	17	10	1,2

	Elementos medios e chuva total correspondentes a cada rumo																	
	N.	NNE.	NE.	ENE.	E.	ESE.	SE.	SSE.	S.	SSW.	SW.	WSW.	W.	WNW.	NW.	NNW.	V.	C.
Pressão atmosph. .	—	—	—	—	—	—	—	—	—	—	—	—	—	749,93	753,07	751,70	—	—
Temperatura	—	—	—	—	—	—	—	—	—	—	—	—	—	20,58	19,65	18,86	—	—
T. do vap. atmosph.	—	—	—	—	—	—	—	—	—	—	—	—	—	13,12	11,79	11,03	—	—
Humidade relativa.	—	—	—	—	—	—	—	—	—	—	—	—	—	74,86	71,59	69,98	—	—
Quantidade de nuv.	—	—	—	—	—	—	—	—	—	—	—	—	—	1,3	2,1	0,2	—	—
Velocid. do vento..	—	—	—	—	—	—	—	—	—	—	—	—	—	10,7	11,8	17,4	—	—
Chuva total.....	0,0	0,0	0,0	0,0	0,0	0,0	0,0	0,0	0,0	0,0	0,0	0,0	1,2	0,0	0,0	0,0	0,0	0,0

VELOCIDADE DO VENTO

JULHO 1904	Kilometros por hora																								Media diurna	Maxima diurna
	1 ^h A. M.	2	3	4	5	6	7	8	9	10	11	12	1 ^h P. M.	2	3	4	5	6	7	8	9	10	11	12		
1	8	6	0	4	5	0	2	5	17	22	19	23	22	34	27	24	30	24	24	23	16	11	7	5	14,9	34
2	4	4	0	0	0	1	1	2	9	10	10	15	25	20	23	20	22	21	18	16	10	13	7	3	10,6	25
3	0	7	5	3	4	5	2	3	5	7	13	9	13	19	20	19	18	21	20	16	13	9	4	2	9,9	21
4	2	0	0	0	1	1	6	11	5	7	11	16	20	27	24	25	26	26	21	14	15	17	12	16	12,6	27
5	13	11	5	5	5	5	1	6	10	14	16	17	19	18	22	21	20	20	18	10	9	8	9	3	11,9	22
6	0	2	3	1	3	3	2	3	5	9	10	11	18	17	23	20	20	17	13	10	9	10	8	4	9,2	23
7	1	1	4	2	3	2	2	2	7	6	7	19	21	27	26	21	21	18	18	12	7	9	7	6	10,4	27
8	2	0	2	4	0	0	1	5	4	3	14	13	20	28	23	22	22	18	20	16	10	6	6	1	10,0	28
9	0	0	0	2	1	1	2	4	6	13	13	13	16	18	23	24	23	20	20	18	17	9	5	3	10,5	24
10	1	1	1	0	0	2	2	3	7	9	13	14	14	19	22	21	20	21	20	18	12	9	9	3	10,0	22
11	0	0	0	2	4	4	2	3	6	12	10	11	22	27	23	27	26	23	21	16	11	5	1	4	10,8	27
12	2	1	2	0	1	1	2	10	10	10	14	15	14	18	28	30	27	27	22	19	17	9	6	4	12,0	30
13	6	4	3	1	0	1	2	5	13	14	16	13	20	28	28	24	26	24	20	16	11	6	7	1	12,0	28
14	3	4	4	7	8	6	10	6	10	12	14	17	20	23	25	26	24	22	19	13	10	7	5	8	12,6	26
15	5	2	4	8	5	5	7	8	7	9	7	10	12	17	25	24	24	19	19	15	11	13	9	8	11,4	25
16	3	4	1	4	2	3	2	2	9	7	8	12	10	17	20	19	20	19	19	13	11	4	5	5	9,1	20
17	2	4	6	3	1	2	1	2	3	10	14	12	14	17	26	24	19	20	17	18	13	10	10	7	10,6	26
18	6	6	3	2	10	7	7	7	4	2	9	12	14	14	22	26	25	21	20	13	12	8	5	4	10,8	26
19	0	5	3	3	7	11	10	7	4	14	14	20	30	34	28	28	27	25	20	15	9	9	7	7	14,9	34
20	8	5	5	4	1	1	1	5	18	24	19	19	21	31	32	33	32	32	25	23	16	15	14	10	16,4	33
21	5	10	9	4	4	5	10	20	20	18	19	23	24	29	29	28	28	29	28	24	26	14	11	6	17,4	29
22	6	4	0	0	0	0	2	6	11	17	19	19	24	30	26	31	35	25	21	15	11	8	6	4	12,8	35
23	5	10	11	9	7	7	8	10	12	13	13	16	24	23	29	26	26	28	23	19	12	9	6	6	14,7	29
24	5	1	1	1	4	5	4	8	7	12	13	19	20	24	24	15	17	23	20	21	16	13	11	13	12,4	24
25	8	5	4	1	1	2	2	10	12	20	21	26	24	24	23	25	24	24	19	14	5	0	1	2	12,4	26
26	1	5	2	1	6	5	5	6	4	5	10	14	17	26	24	26	27	23	14	6	5	8	4	1	10,2	27
27	2	2	1	1	1	1	2	2	4	10	7	9	5	15	20	20	21	26	18	14	10	4	0	0	8,1	21
28	0	0	0	0	0	3	3	3	5	10	14	14	14	17	21	23	23	22	20	20	14	6	4	1	9,9	23
29	3	5	5	7	5	0	0	10	10	12	16	16	15	20	28	25	25	20	22	14	16	8	7	6	12,3	28
30	7	5	4	4	2	5	3	6	5	11	19	26	24	23	24	29	30	31	28	22	13	11	10	9	14,6	31
31	11	13	10	5	3	2	1	2	14	17	14	16	20	27	31	31	31	28	23	21	14	12	8	6	15,0	31

Medias das decadas e do mez

1.ª decada	3,1	3,2	2,0	2,1	2,2	2,0	2,1	4,4	7,5	10,0	12,6	15,0	18,8	22,7	23,3	21,7	22,2	20,6	19,2	15,3	11,8	10,1	7,4	4,6	11,0	25,3
2.ª "	3,5	3,5	3,1	3,4	3,9	4,1	4,4	5,5	8,4	11,4	12,5	14,1	17,7	22,6	25,7	26,1	25,0	23,4	20,7	16,6	12,7	8,6	7,1	5,8	12,1	27,5
3.ª "	4,8	5,5	4,3	3,0	3,0	3,2	3,5	7,2	9,0	12,6	14,8	18,0	19,2	23,5	25,4	25,4	26,1	25,4	21,5	17,3	12,4	8,5	6,2	4,9	12,7	27,6
Mez	3,8	4,1	3,2	2,8	3,0	3,1	3,3	5,7	8,3	11,4	13,6	15,8	18,6	22,9	24,8	24,4	24,5	23,2	20,5	16,4	12,3	9,0	6,9	5,1	11,9	26,8

	Kilometros percorridos	Velocidade media	Velocidade maxima	Ventos predominantes
1.ª decada	2:639	11,0	34 kilometros (NW)	no dia 1
2.ª "	2:898	12,1	34 " (NW)	" 19
3.ª "	3:347	12,7	35 " (NW)	" 22
Mez	8:884	11,9	35 " (NW)	" 22

Dias de vento fraco..... 18 | Dias de vento moderado..... 13

Dia mais ventoso..... 21 | Dia menos ventoso..... 27

QUADRO COMPLEMENTAR

JULHO — 1904	Temperaturas limites em graus centesimales				Chuva em milim.	Evaporação em milim.	Quantidade de nuvens			
	Maxima		Minima				9 horas a. m.		Meio dia	
	Ao sol	Na relva	Na relva	No espelho parabólico			0 a 10	Configuração	0 a 10	Configuração
1	57,5	36,5	10,6	9,5	0,0	7,2	2,0	Ci., Cu.	8,0	Cu.
2	54,1	34,9	8,1	6,3	0,0	7,8	0,0	—	0,0	Cu., a E.
3	54,5	35,1	9,3	8,1	0,0	9,4	0,0	Cu., pelo horizonte.	0,0	—
4	54,2	37,1	7,8	5,7	0,0	8,6	0,0	—	0,0	—
5	54,1	36,7	10,5	9,8	0,0	9,9	0,0	S.-Cu., a W.	0,0	—
6	54,1	36,8	13,9	13,3	0,0	9,7	0,5	Cu.	0,0	—
7	57,7	38,0	14,7	13,2	0,0	8,6	0,0	Cu., dispersos.	5,0	Ci., Ci.-Cu., Cu., Cu.-N.
8	54,3	34,4	13,4	10,8	0,0	9,1	7,0	Cu.	0,0	Cu., a SW.
9	54,3	36,2	10,5	9,5	0,0	9,3	4,0	Cu.	0,5	Cu.
10	57,5	37,7	10,5	11,1	0,0	10,4	10,0	Cu.	8,0	Cu.
11	57,5	35,8	11,2	10,6	0,0	7,6	10,0	Cu., Cu.-N.	8,0	Cu., Cu.-N.
12	57,5	37,0	12,2	10,2	0,0	7,6	9,0	Cu., Cu.-N.	8,0	Cu.
13	54,3	37,8	10,9	8,3	0,0	8,0	0,5	Cu.	1,0	Ci., Cu.
14	54,0	36,1	10,9	9,8	0,0	10,6	2,0	Cu.	1,0	Cu.
15	54,1	38,6	11,9	10,4	0,0	10,0	7,0	Cu.	0,0	—
16	57,5	41,0	10,3	8,3	0,0	8,7	0,0	—	0,0	—
17	57,7	41,1	13,7	12,7	0,0	12,4	0,0	—	0,0	—
18	54,0	35,5	15,0	13,7	0,0	9,0	10,0	Nevoeiro alto.	0,0	—
19	58,0	37,0	14,5	12,9	0,0	9,6	10,0	Cu., Cu.-N., c.	9,0	Cu., Cu.-N.
20	54,5	40,2	8,9	8,2	0,0	6,8	1,0	Cu., no horizonte de ENE.-SSW.	0,0	—
21	54,5	38,1	8,9	8,5	0,0	10,0	1,0	Cu.	0,0	—
22	54,4	37,0	9,3	8,1	0,0	9,6	0,0	—	0,0	—
23	54,5	38,1	13,4	12,7	0,0	10,8	0,5	Ci.-Cu., Cu., pelo horizonte.	1,0	Ci., Ci.-S., Cu.
24	54,3	35,4	15,0	(13,3)	0,8	9,6	10,0	N., Cu.-N.	8,0	Ci.-Cu., Cu., Cu.-N.
25	57,5	35,1	13,4	12,7	0,4	5,4	9,0	N., Cu., Cu.-N.	10,0	Cu., Cu.-N., c.
26	57,6	33,1	11,1	7,7	0,0	6,8	8,0	Cu., Cu.-N.	10,0	S.-Cu., Cu.
27	57,0	37,8	12,4	10,1	0,0	7,2	4,0	Cu., Cu.-N.	4,0	Cu.
28	54,1	40,0	13,0	9,5	0,0	8,8	0,0	—	0,0	—
29	57,5	39,9	15,8	14,8	0,0	10,8	0,0	—	0,0	—
30	60,1	42,2	17,6	15,3	0,0	11,4	10,0	S.-Cu., Cu., Cu.-N.	9,0	Cu.
31	54,3	38,0	11,5	9,3	0,0	8,8	0,0	—	0,0	—
Medias das décadas	1. ^a 55,23	36,34	10,84	9,73	—	9,0	2,3		2,1	
	2. ^a 55,91	38,01	11,95	10,51	—	9,0	4,8		2,7	
	3. ^a 55,98	37,70	12,85	11,09	—	9,0	3,8		3,8	
Medias do mez	55,72	37,36	11,91	10,46	—	9,0	3,7		2,9	

Extremas do mez	Temperaturas		Chuva	Evaporação
	Maxima:	ao sol 60,1 no dia 30;	na relva 42,2 no dia 30;	0,8 no dia 24;
Minima:	no espelho 5,7 " 4;	na relva 7,8 " 4;	5,4 " 25.

QUADRO COMPLEMENTAR

Quantidade de nuvens								
3 horas p. m.		6 horas p. m.		9 horas p. m.		JULHO 1904		
0 a 10	Configuração	0 a 10	Configuração	0 a 10	Configuração			
7,0	Ci., Ci.-Cu., Cu.	8,0	Ci., Ci.-Cu., Cu.	0,5	Ci.-Cu.	1		
0,0	—	0,0	—	0,5	Cu.	2		
0,0	—	0,0	—	0,0	—	3		
0,0	—	0,0	Cu., a NW.	10,0	N., Cu.-N.	4		
0,0	—	0,0	—	0,0	S.-Cu., no horizonte a W.	5		
0,0	Cu., a E.	0,0	—	0,0	S.-Cu., no horizonte de N.-SW.	6		
6,0	Cu., Cu.-N.	7,0	Ci.-Cu., Cu., Cu.-N.	10,0	S.-Cu., N., Cu., Cu.-N., c.	7		
0,0	Cu., a E.	3,0	Cu.	0,5	S.-Cu., no horizonte de N.-S. e W.	8		
0,0	—	0,0	—	3,0	Cu., Cu.-N.	9		
3,0	Cu.	5,0	Cu.	2,0	S.-Cu., Cu.	10		
8,0	Cu., Cu.-N.	3,0	Cu., Cu.-N.	3,0	Cu., Cu.-N.	11		
3,0	Cu.	3,0	S.-Cu., Cu.	1,0	Cu.	12		
0,0	—	0,0	—	0,0	Cu., a W.	13		
0,0	—	0,0	—	0,0	—	14		
0,0	—	0,0	—	0,0	—	15		
0,0	—	0,0	—	0,0	—	16		
0,0	Cu., a E.	0,0	—	0,0	—	17		
0,5	Ci.	1,0	Ci., Ci.-S., Ci.-Cu., Cu.	4,0	Ci., Ci.-Cu.	18		
10,0	Cu., Cu.-N., c.	5,0	S.-Cu., Cu.	3,0	Cu.	19		
0,0	—	0,0	—	0,0	—	20		
0,0	—	0,0	Cu., no horizonte de N.-S.	0,0	—	21		
0,0	—	0,0	S.-Cu., no horizonte a W.	0,0	—	22		
0,5	Ci., Ci.-Cu., de N.-E.	2,0	Cu.	10,0	S.-Cu., Cu., Cu.-N.	23		
10,0	N., Cu.-N.	10,0	N., Cu., Cu.-N., c.	10,0	Cu., Cu.-N.	24		
10,0	Cu., Cu.-N., c.	4,0	Cu.	0,0	Cu., pelo horizonte.	25		
10,0	S.-Cu., N., Cu., Cu.-N., c.	10,0	N., Cu., Cu.-N., c.	0,0	Ci.-S.	26		
3,0	Cu.	8,0	Ci., Ci.-Cu.	1,0	Cu.	27		
0,0	—	0,0	—	0,0	—	28		
0,0	—	0,0	—	0,0	Cu., no horizonte a E.	29		
2,0	Cu.	1,0	Cu.	0,0	—	30		
0,0	—	0,0	—	0,0	—	31		
				Total da	Chuva	Evap.	Num. de dias	
1,6		2,3		2,5	1.ª decada	0,0	90,0	limpos 15
2,1		1,2		1,1	2.ª "	0,0	90,3	de nuv. 15
3,2		3,2		2,0	3.ª "	1,2	99,2	
2,4		2,3		1,8	Mez	1,2	279,5	cob. 1

Dias em que houve chuva ou chuvisco ● .. 24.

" nevoeiro ≡ 2, 4, 7, 10, 16, 17, 20 e 27.

Dias em que houve orvalho ☁ 5, 6, 9, 21 e 22.

BRILHO DO SOL

Registrador Jordan

JULHO 1904	A. M.														Total
	5 ^h às 6	6 às 7	7 às 8	8 às 9	9 às 10	10 às 11	11 às 12	12 ^h à 1 P. M.	1 às 2	2 às 3	3 às 4	4 às 5	5 às 6	6 às 7	
1	0 15	1	1	1	1	1	0 55	0 47	1	0 15	1	0 8	0 54	—	10 14
2	—	—	1	1	1	1	1	1	1	1	1	1	1	0 30	11 30
3	—	—	0 15	1	1	1	1	1	1	1	1	1	1	0 30	10 45
4	—	—	—	0 37	1	1	1	1	1	1	1	1	1	0 30	10 7
5	0 30	1	1	1	1	1	1	1	1	1	1	1	1	0 45	13 15
6	—	—	0 4	1	1	1	1	1	1	1	1	1	1	0 30	10 34
7	—	1	1	1	1	1	0 45	0 45	1	1	0 45	0 45	0 30	—	10 30
8	—	—	—	0 30	1	1	1	1	1	1	1	1	1	—	9 30
9	—	—	0 5	1	1	1	1	1	1	1	1	1	1	0 30	10 35
10	—	1	1	0 10	0 15	0 30	0 15	0 40	0 57	1	1	1	1	—	8 47
11	—	—	0 25	0 8	0 5	0 28	—	0 46	1	1	1	1	1	0 30	7 22
12	—	0 15	0 3	0 20	0 12	—	—	0 45	1	1	1	1	1	0 30	7 5
13	0 15	1	1	1	1	1	1	1	1	1	1	1	1	0 30	12 45
14	—	—	0 15	1	1	1	1	1	1	1	1	1	1	0 30	10 45
15	—	—	—	0 35	1	1	1	1	1	1	1	1	1	0 30	10 5
16	—	1	1	1	1	1	1	1	1	1	1	1	1	0 15	12 15
17	—	—	—	1	1	1	1	1	1	1	1	1	1	0 15	10 15
18	—	—	—	—	0 15	1	1	1	1	1	1	1	1	0 15	8 30
19	0 30	0 45	1	0 45	0 20	—	0 15	—	—	0 15	0 35	0 45	—	—	5 10
20	0 15	1	1	1	1	1	1	1	1	1	1	1	1	0 30	12 45
21	0 15	1	1	1	1	1	1	1	1	1	1	1	1	0 30	12 45
22	0 30	1	1	1	1	1	1	1	1	1	1	1	1	0 30	13 0
23	0 30	1	1	1	1	1	1	1	1	1	1	1	1	0 15	12 45
24	—	—	—	0 15	—	0 6	0 38	—	—	—	—	—	—	—	0 59
25	0 15	0 45	0 30	0 20	0 10	0 45	0 30	0 40	0 57	0 55	1	0 45	—	—	7 32
26	—	1	0 45	0 30	0 40	0 50	0 3	0 5	0 6	0 15	0 6	0 30	—	—	4 50
27	—	0 30	0 45	0 30	0 37	0 52	0 30	1	0 53	1	1	1	0 57	—	9 34
28	0 30	1	1	1	1	1	1	1	1	1	1	1	1	0 45	13 15
29	0 15	1	1	1	1	1	1	1	1	1	1	1	1	0 15	12 30
30	—	0 30	1	—	—	0 34	1	0 21	0 30	0 37	1	1	1	0 15	7 47
31	0 15	1	1	1	1	1	1	1	1	1	1	1	1	0 15	12 30
Total	4 15	16 45	19 7	22 40	23 34	26 5	24 51	25 49	27 23	27 17	28 26	27 53	26 21	9 45	310 11

JULHO DE 1904

Estado geral do tempo e notas

Dia	1	Nuvens; vento frio todo o dia.
»	2	Limpo; = a.; bom tempo.
»	3	Coberto até 8 ^h a. e limpo depois; bom tempo.
»	4	Limpo de dia cobrindo ao anoitecer; = a.; bom tempo.
»	5 e 6	Limpo; ∩ a.; bom tempo.
»	7	Nuvens; = a.; aspecto de trovoada; < á noite.
»	8	Poucas nuvens; quente de dia e ameno á noite.
»	9	Limpo; ∩ a.; bom tempo.
»	10	Nuvens; = a.; quente de dia e fresco á noite.
»	11	Nuvens; abafado.
»	12	Nuvens; vento fresco.
»	13	Limpo; bom tempo.
»	14	Coberto até 8 ^h 30 ^m a. e limpo depois; bom tempo.
»	15	Coberto até 9 ^h a. e limpo depois; bom tempo.
»	16 e 17	Limpo; = a.; tempo quente.
»	18	Nuvens; quente de dia e ameno á noite.
»	19	Nuvens; abafado de dia e fresco á noite.
»	20	Limpo; = a.; fresco.
»	21	Limpo; ∩ a.; fresco
»	22	Limpo; ∩ a.; tempo secco.
»	23	Poucas nuvens; tempo secco.
»	24	Coberto; ☉ 4 ^h -5 ^h a., 5 ^h -6 ^h p.
»	25	Poucas nuvens; fresco.
»	26	Coberto de dia, limpando ao anoitecer; revolto.
»	27	Poucas nuvens; = a.; abafado de manhã e ameno á noite.
»	28 e 29	Limpo; tempo quente e secco.
»	30	Poucas nuvens; abafado.
»	31	Limpo; tempo secco.

PRESSÃO ATMOSPHERICA EM MILLIMETROS

(reduzida á gravidade normal)

AGOSTO — 1904	1 ^h A. M.	3 ^h	5 ^h	7 ^h	9 ^h	11 ^h	1 ^h P. M.	3 ^h	5 ^h	7 ^h	9 ^h	11 ^h	Media diurna	Maxima absoluta	Minima absoluta	Variacão maxima
1	752,7	752,3	752,4	753,2	753,3	753,1	752,5	752,4	752,3	752,8	753,6	753,7	752,88	753,7	753,3	1,4
2	53,0	52,8	52,8	52,9	53,3	52,6	51,9	51,8	51,9	52,7	53,8	53,8	52,81	53,8	51,8	2,0
3	53,8	53,2	53,1	52,9	52,7	52,2	52,2	52,0	52,0	52,4	53,2	53,3	52,76	53,8	51,9	1,9
4	53,2	52,7	53,0	53,6	53,5	53,6	53,6	53,6	53,4	53,6	54,6	54,4	53,62	54,6	52,7	1,9
5	54,3	54,3	54,2	54,5	54,5	54,3	54,0	53,6	53,8	53,8	54,4	53,9	54,42	54,6	53,5	1,1
6	53,2	53,3	53,1	53,8	53,8	53,2	52,2	51,8	51,8	52,3	53,0	52,9	52,84	53,8	51,8	2,0
7	52,3	51,7	52,0	52,9	53,2	52,9	52,1	52,0	52,3	52,7	53,6	53,4	52,60	53,6	51,7	1,9
8	53,2	52,9	52,9	53,2	53,2	52,9	52,2	51,6	51,6	51,6	52,1	52,0	52,41	53,3	51,5	1,8
9	51,2	50,7	50,6	50,8	50,7	50,2	49,3	48,7	48,7	48,9	48,8	48,4	49,69	51,2	48,1	3,1
10	47,7	47,2	47,0	47,0	47,3	46,9	46,3	46,5	46,7	46,9	47,1	47,1	46,96	47,7	46,3	1,4
11	746,8	746,8	746,9	747,6	748,4	748,6	748,3	748,1	748,3	748,8	749,9	750,3	748,32	750,3	746,8	3,5
12	50,1	49,7	49,8	50,4	50,8	50,6	49,7	49,5	50,1	50,8	51,6	51,7	50,40	51,8	49,5	2,3
13	51,5	51,3	52,1	52,6	53,7	53,7	53,4	53,1	53,6	54,1	54,3	54,2	53,16	54,3	51,2	3,1
14	54,1	53,5	53,8	53,9	54,0	53,6	52,7	52,6	52,4	52,9	53,6	53,6	53,40	54,1	52,4	1,7
15	53,1	52,2	52,1	52,4	52,1	51,6	50,5	50,4	50,2	50,9	51,3	51,0	51,46	53,1	50,2	2,3
16	50,9	50,3	50,4	51,0	51,0	50,6	49,8	50,0	50,2	50,9	51,7	51,5	50,70	51,7	49,8	1,9
17	51,2	50,8	51,0	51,6	51,9	51,8	51,0	51,1	50,9	51,3	51,6	51,5	51,34	51,9	50,8	1,1
18	51,1	50,3	50,2	50,4	50,5	50,2	49,6	49,0	48,3	49,1	49,8	49,7	49,80	51,1	48,3	2,8
19	49,6	48,3	48,0	49,1	48,7	48,2	47,7	47,7	47,8	48,2	48,5	48,4	48,24	49,6	47,7	1,9
20	48,2	48,2	48,1	48,3	48,6	48,6	48,4	48,2	48,0	48,4	48,8	48,6	48,37	48,8	48,0	0,8
21	748,3	748,2	748,4	749,1	749,7	749,4	749,5	749,6	749,6	750,5	751,2	751,3	749,60	751,3	748,2	3,1
22	50,8	50,8	51,0	52,2	52,8	52,8	52,5	52,1	52,5	52,9	53,4	53,4	52,32	53,4	50,8	2,6
23	53,1	52,6	52,6	53,4	53,9	53,9	53,4	52,3	52,2	52,4	52,4	52,1	52,83	54,0	52,1	1,9
24	51,7	51,6	51,8	52,2	52,2	51,7	51,0	50,6	50,7	50,7	51,1	51,6	51,37	52,2	50,4	1,8
25	51,6	51,3	51,5	52,3	52,9	52,8	52,3	51,7	51,9	52,3	52,8	52,9	52,22	52,9	51,3	1,6
26	52,7	52,4	52,5	52,9	52,8	52,6	51,9	50,5	50,2	50,4	50,6	50,5	51,62	52,9	50,2	2,7
27	50,0	49,7	49,4	49,6	49,6	49,2	48,9	48,6	48,5	48,8	48,9	48,4	49,07	50,0	48,2	1,8
28	48,1	48,1	48,1	48,9	49,7	49,3	49,1	49,0	49,4	49,8	50,1	50,3	49,18	50,3	48,0	2,3
29	50,2	49,8	50,1	50,5	50,4	51,3	51,9	51,9	51,2	51,7	52,0	52,4	51,13	52,4	49,7	2,7
30	51,9	51,8	51,9	52,6	53,3	53,4	53,1	52,8	53,1	53,6	54,1	53,5	52,95	54,1	51,4	2,7
31	53,4	52,8	52,4	53,2	53,4	52,9	52,5	52,0	51,9	52,1	52,5	52,5	52,61	53,4	51,9	1,5
Medias das decadas	1. ^a 752,46	2. ^a 752,11	3. ^a 752,11	4. ^a 752,48	5. ^a 752,53	6. ^a 752,19	7. ^a 751,63	8. ^a 751,40	9. ^a 751,45	10. ^a 751,77	11. ^a 752,42	12. ^a 752,29	13. ^a 752,07	14. ^a 753,01	15. ^a 751,16	16. ^a 1,85
	50,66	50,14	50,24	50,73	50,97	50,75	50,11	49,97	49,98	50,54	51,11	51,05	50,52	51,67	49,47	2,20
	51,07	50,83	50,88	51,54	51,88	51,75	51,45	51,01	51,02	51,38	51,74	51,72	51,35	52,45	50,20	2,25
Medias do mez	751,39	751,02	751,07	751,58	751,80	751,57	751,08	750,80	750,82	751,24	751,73	751,69	751,32	752,38	750,27	2,10
Periodos de cinco dias..	30-3	4-8	9-13	14-18	19-23	24-28	29-2	Extremas { Maxima absoluta... 754,6 nos dias 4 e 5 a diversas horas. do { Minima * ... 746,3 no dia 10 á 1 ^h p. mez { Variacão maxima.. 8,3								
Pressão media.....	752,65	753,42	749,71	751,34	750,27	750,69	752,20									

TEMPERATURA EM GRAUS CENTESIMAES

AGOSTO 1904	1 ^h A. M.	3 ^h	5 ^h	7 ^h	9 ^h	11 ^h	1 ^h P. M.	3 ^h	5 ^h	7 ^h	9 ^h	11 ^h	Media diurna	Maxima absoluta	Minima absoluta	Varia- ção maxima
1	16,0	16,0	16,2	16,8	19,3	22,1	24,1	24,5	23,1	20,5	18,7	17,7	19,67	26,2	14,8	11,4
2	17,3	15,9	15,2	16,3	20,6	24,4	26,7	25,9	25,3	21,4	19,0	17,7	20,47	28,8	14,5	14,3
3	16,5	16,3	16,1	16,5	19,9	24,5	27,4	28,5	26,9	23,7	20,1	18,2	21,17	30,1	15,3	14,8
4	16,8	16,4	16,0	15,5	19,2	23,6	26,2	26,6	26,0	22,4	21,1	19,9	20,92	28,3	15,0	13,3
5	20,6	19,9	18,8	20,0	21,7	24,4	25,9	26,9	25,7	22,1	20,4	19,4	22,14	28,3	18,3	10,0
6	18,6	17,6	17,0	16,6	19,8	24,9	30,0	28,7	27,8	23,2	20,9	19,6	22,10	31,7	16,0	15,7
7	19,0	18,2	17,4	18,3	21,9	27,0	31,0	31,3	29,0	24,8	21,1	19,3	23,22	33,0	17,0	16,0
8	18,9	18,9	18,8	19,2	22,1	26,5	31,0	31,7	29,0	25,2	20,9	19,2	23,40	33,6	18,0	15,6
9	18,1	18,3	18,3	18,6	20,3	23,9	27,4	28,7	26,5	23,4	20,9	18,7	21,98	29,9	17,4	12,5
10	18,3	17,3	17,6	18,1	20,2	25,5	27,6	24,5	23,7	21,0	20,5	19,5	21,25	30,9	17,0	13,9
11	19,6	19,8	19,8	20,4	22,6	24,1	25,6	26,1	25,7	22,1	20,4	18,6	21,99	27,5	18,0	9,5
12	17,9	16,6	15,7	16,9	20,4	24,5	27,1	27,0	26,3	23,3	20,2	17,8	21,15	29,4	15,3	14,1
13	16,4	16,0	16,5	17,5	19,1	22,5	24,8	25,0	23,8	20,0	17,9	16,8	19,79	26,7	15,2	11,5
14	16,9	16,7	16,4	16,4	19,4	24,2	27,3	27,2	25,6	21,8	19,7	19,6	20,98	28,9	15,5	13,4
15	19,1	18,4	17,2	17,1	19,9	26,0	28,0	28,1	27,0	22,5	19,7	18,4	21,69	29,7	16,2	13,5
16	17,4	17,5	17,4	17,5	18,9	23,4	27,7	26,9	26,3	21,8	18,3	18,3	21,01	30,0	16,9	13,1
17	17,8	17,7	16,9	16,7	19,5	21,7	24,3	25,2	23,6	20,2	18,7	18,5	20,01	26,3	15,8	10,5
18	17,9	17,0	16,1	17,3	18,9	22,6	26,0	26,7	25,4	21,7	18,3	16,6	20,39	28,3	15,4	12,9
19	15,5	14,2	15,0	16,1	18,5	22,7	25,5	25,3	24,4	20,5	18,7	17,1	19,57	27,3	13,2	14,1
20	17,7	17,6	17,3	18,6	20,7	22,2	23,0	24,1	24,8	22,3	20,9	19,6	20,70	25,7	16,6	9,1
21	19,2	19,1	18,4	19,8	22,6	23,5	23,7	24,9	24,3	21,7	20,5	19,5	21,45	26,4	17,8	8,6
22	18,7	17,7	17,7	18,1	19,6	21,9	23,8	24,4	23,0	19,2	17,4	16,8	19,75	25,6	16,0	9,6
23	15,8	15,2	14,6	14,9	18,7	20,3	23,8	26,6	24,7	19,5	17,7	16,6	18,95	27,8	13,8	14,0
24	15,6	15,3	15,4	15,7	19,1	21,5	21,8	20,7	19,8	18,0	16,6	16,0	17,88	22,8	14,4	8,4
25	15,2	14,0	18,0	18,1	21,5	23,8	25,8	27,1	25,2	21,7	19,0	18,3	20,70	28,9	12,7	16,2
26	19,8	20,1	19,5	19,5	23,1	26,0	29,0	30,5	30,0	25,0	22,6	20,3	23,83	32,8	16,5	16,3
27	19,0	20,2	22,0	22,0	28,0	30,5	32,7	28,9	27,7	24,0	22,4	21,3	25,00	35,0	17,7	17,3
28	20,2	19,6	20,0	20,6	24,1	26,0	28,2	24,5	24,6	21,3	19,4	19,0	22,18	30,1	18,6	11,5
29	18,0	17,0	16,1	16,2	21,2	20,4	17,0	17,5	17,8	18,0	17,1	17,0	17,62	22,6	14,8	7,8
30	16,3	16,5	16,2	16,3	19,1	20,2	21,7	23,1	20,6	19,6	18,0	17,3	18,76	24,3	15,1	9,2
31	16,9	16,6	16,2	16,3	19,0	21,3	22,9	22,9	21,8	18,0	16,2	15,7	18,58	24,3	15,0	9,3
Medias das decadas	1. ^a 18,01	17,48	17,14	17,59	20,50	24,68	27,73	27,73	26,30	22,77	20,36	18,92	21,63	30,08	16,33	13,75
	2. ^a 17,62	17,15	16,83	17,45	19,79	23,39	25,93	26,16	25,29	21,62	19,28	18,13	20,73	27,98	15,81	12,17
	3. ^a 17,70	17,39	17,65	17,95	21,45	23,22	24,58	24,65	23,59	20,55	18,81	17,98	20,43	27,33	15,67	11,65
Medias do mez	17,77	17,34	17,22	17,67	20,61	23,75	26,03	26,13	25,01	21,61	19,46	18,33	20,91	28,43	15,93	12,50
Periodos de cinco dias....	30-3	4-8	9-13	14-18	19-23	24-28	29-2	Extremas do mez		{ Maxima absoluta.. 35,0 no dia 27. Minima " .. 12,7 " 25. Variação maxima.. 22,3						
Temperatura media.....	20,26	22,36	21,23	20,82	20,08	21,92	18,44									

TENSÃO DO VAPOR ATMOSPHERICO EM MILLIMETROS

AGOSTO 1904	1 ^h A. M.	3 ^h	5 ^h	7 ^h	9 ^h	11 ^h	1 ^h P. M.	3 ^h	5 ^h	7 ^h	9 ^h	11 ^h	Media diurna	Maxima diurna	Minima diurna	Varia- ção diurna
1	12,37	12,09	12,81	12,87	12,28	11,61	10,23	9,11	10,56	11,40	12,95	13,20	11,78	13,20	9,11	4,09
2	13,20	12,57	12,16	12,75	12,83	11,76	13,64	13,17	13,88	12,94	13,50	13,44	13,01	14,01	11,76	2,25
3	12,91	12,89	12,73	12,91	12,95	13,51	11,71	10,56	11,53	12,19	13,43	13,84	12,52	14,04	9,28	4,76
5	13,20	12,97	12,51	12,54	12,64	13,22	12,96	12,33	13,71	14,26	14,75	15,16	13,36	15,66	11,76	3,90
4	15,88	15,80	15,51	15,10	14,38	13,38	11,55	10,56	11,61	14,14	15,49	15,47	14,04	15,92	10,28	5,64
6	15,15	14,81	13,98	13,93	14,26	14,73	15,67	14,52	12,80	14,80	14,87	15,35	14,46	15,67	12,80	2,87
7	15,07	14,90	14,78	14,38	15,21	15,17	15,98	14,34	14,66	15,82	15,75	15,53	15,07	15,98	12,81	3,17
8	15,77	15,77	15,19	15,11	15,88	17,07	16,37	14,32	16,82	16,66	15,18	14,95	15,64	17,07	14,32	2,75
9	14,81	15,17	14,84	14,99	12,25	16,21	16,72	15,92	16,77	16,00	15,54	15,25	15,37	16,77	12,25	4,52
10	14,99	14,39	14,81	15,30	15,61	15,08	14,85	15,35	15,04	14,99	14,82	14,77	15,00	15,97	14,07	1,90
11	14,71	14,28	14,91	13,71	12,88	13,41	15,34	14,35	13,63	14,03	13,90	13,90	14,00	15,34	12,88	2,46
12	13,87	13,77	13,12	13,44	14,54	15,16	13,41	13,47	13,54	13,90	13,68	13,04	13,69	15,16	12,98	2,18
13	13,12	13,22	13,23	12,92	13,00	13,41	12,33	12,67	12,77	12,89	13,13	13,20	12,98	13,41	12,33	1,08
14	12,99	12,93	12,41	12,55	12,82	10,32	12,06	10,69	12,64	14,32	14,64	15,02	12,84	15,02	9,79	5,23
15	14,85	14,02	13,71	14,07	14,53	14,24	15,30	14,16	14,83	14,53	14,33	14,32	14,41	15,30	13,71	1,59
16	14,09	14,12	14,18	14,12	14,17	14,64	16,53	13,86	13,26	14,01	13,93	13,93	14,19	16,53	13,26	3,27
17	13,19	12,95	12,67	12,79	12,47	13,43	14,49	13,25	12,92	13,38	14,59	15,05	13,46	15,05	12,47	2,58
18	14,48	13,65	13,30	13,05	13,57	14,47	14,24	12,30	12,30	11,72	12,75	12,85	13,23	14,48	11,72	2,76
19	12,54	11,79	12,43	12,31	12,17	12,82	10,32	12,51	11,14	13,50	13,39	13,77	12,44	13,77	10,32	3,45
20	13,41	13,16	13,20	12,87	12,18	12,81	13,28	13,58	14,18	14,98	15,54	15,51	13,76	15,59	12,17	3,42
21	15,91	15,81	15,11	15,06	14,79	14,64	14,51	13,09	13,46	15,02	15,43	15,73	14,84	15,91	13,09	2,82
22	15,57	14,45	14,14	13,75	13,44	13,62	14,09	13,23	11,81	12,64	11,52	11,47	13,10	15,57	10,64	4,93
23	11,52	11,32	12,39	12,35	12,34	12,71	11,81	10,42	11,29	12,61	12,04	12,15	11,98	12,71	10,42	2,29
24	12,06	11,96	11,90	11,72	11,48	9,89	9,28	9,39	10,08	10,61	11,61	10,62	10,83	12,12	8,94	3,18
25	10,26	10,29	8,41	8,46	7,05	7,22	6,40	4,98	5,84	6,14	9,71	6,64	7,72	10,55	4,98	5,58
26	5,64	5,33	4,51	4,51	6,21	7,74	7,44	5,80	5,80	5,46	7,70	7,80	6,15	7,80	4,51	3,29
27	6,25	5,52	5,61	6,00	6,87	6,22	9,82	11,97	11,39	12,03	13,49	12,12	9,18	13,49	5,36	8,13
28	11,30	11,36	11,57	12,24	15,91	14,07	14,62	13,68	12,63	12,12	12,23	12,32	12,84	15,91	11,00	4,91
29	11,87	11,49	11,62	11,70	12,48	13,90	13,23	13,68	14,08	12,78	12,14	11,91	12,55	14,33	11,49	2,84
30	11,91	11,93	12,11	12,31	11,80	12,77	12,76	11,60	14,25	12,70	12,92	13,05	12,51	14,25	11,60	2,65
31	12,99	12,71	12,39	12,47	12,46	11,79	10,08	9,81	9,57	10,61	10,71	10,94	11,29	12,99	9,57	3,42
Medias das decadas	1. ^a 14,33	14,14	13,93	13,99	13,83	14,17	13,97	13,02	13,74	14,32	14,63	14,69	14,02	15,43	11,84	3,58
	2. ^a 13,72	13,39	13,32	13,18	13,23	13,47	13,73	13,08	13,12	13,73	13,99	14,06	13,50	14,96	12,16	2,80
	3. ^a 11,39	11,11	10,89	10,96	11,35	11,32	11,22	10,69	10,93	11,16	11,77	11,34	11,18	13,24	9,24	4,00
Medias do mez	13,09	12,82	12,65	12,65	12,75	12,94	12,94	12,22	12,54	13,01	13,41	13,30	12,85	14,50	11,02	3,48
Extremas do mez	{ Maxima..... 17,07 no dia 8 ás 11 ^h a. { Minima..... 4,51 " 26 ás 5 ^h e 7 ^h a. { Variação..... 12,56															

HUMIDADE RELATIVA — ESTADO DE SATURAÇÃO = 100

AGOSTO — 1904	1 ^h	3 ^h	5 ^h	7 ^h	9 ^h	11 ^h	1 ^h	3 ^h	5 ^h	7 ^h	9 ^h	11 ^h	Media diurna	Maximo diurna	Minima diurna	Varia- ção diurna
	A. M.						P. M.									
1	91,4	89,3	93,4	90,3	73,7	58,7	45,8	39,8	50,3	63,6	80,7	87,8	71,52	93,4	39,8	53,6
2	89,8	93,4	94,5	92,4	71,1	51,7	52,4	53,1	57,9	68,2	82,6	88,9	74,77	94,5	50,2	44,3
3	92,4	93,4	93,4	92,4	75,0	59,0	43,2	36,5	43,7	55,9	76,7	90,0	70,97	95,5	33,6	61,9
4	92,7	93,4	92,4	95,7	76,3	61,1	51,2	47,6	54,8	70,3	79,2	87,8	74,65	98,9	47,6	51,3
5	88,0	91,5	76,0	86,8	74,5	58,9	46,5	40,0	47,2	71,5	86,9	92,3	72,37	94,2	40,0	54,2
6	95,0	98,9	96,9	99,0	83,0	62,9	49,7	49,7	46,1	68,0	80,9	90,4	76,13	99,0	46,1	52,9
7	92,2	95,8	99,9	91,9	77,9	57,2	47,8	42,1	49,2	68,0	84,5	93,2	74,95	99,9	38,5	61,4
8	97,1	97,1	94,0	91,3	80,3	66,6	48,9	41,2	56,5	70,0	82,6	90,3	76,16	97,2	41,2	56,0
9	95,8	96,5	94,8	94,0	86,0	73,4	61,7	54,4	65,2	74,7	84,5	95,0	80,57	96,5	53,7	42,8
10	95,8	97,8	98,9	99,0	88,7	62,1	54,0	67,1	69,0	81,1	82,7	87,6	81,24	99,0	49,2	49,8
11	86,6	83,1	86,8	76,9	63,1	60,1	62,9	57,1	55,5	71,0	78,0	87,1	72,37	92,0	54,5	37,5
12	90,8	97,9	98,8	94,2	81,6	66,2	50,3	50,8	53,2	65,3	77,7	85,9	75,72	98,8	49,5	49,3
13	94,4	97,7	94,7	86,8	79,0	66,1	53,1	53,8	58,2	74,1	86,0	92,7	77,52	97,7	50,0	47,7
14	90,7	91,4	89,3	90,4	76,5	45,9	44,7	39,9	51,8	73,7	85,8	88,5	72,66	92,4	36,7	55,7
15	90,3	89,0	93,9	96,9	84,1	57,0	54,5	50,1	55,9	71,6	84,0	90,9	76,90	96,9	50,1	46,8
16	94,9	94,9	95,8	94,9	87,3	68,4	59,8	52,5	52,1	72,1	89,0	89,0	78,84	96,8	49,8	47,0
17	86,9	85,9	88,4	90,4	73,9	69,6	64,2	55,7	59,7	75,8	90,9	95,0	78,47	95,0	55,7	39,3
18	94,8	94,6	97,6	88,7	83,6	70,9	57,0	47,2	51,0	60,7	81,5	91,4	76,60	98,7	47,2	51,5
19	95,7	97,7	97,8	89,3	76,8	62,4	42,5	52,2	49,0	75,3	83,4	94,9	76,20	99,2	42,5	56,7
20	88,9	87,9	90,0	80,8	67,1	64,3	63,6	60,8	61,0	74,7	84,5	91,3	76,52	94,2	60,7	33,5
21	96,1	96,1	95,9	87,6	72,5	68,1	66,6	55,9	59,6	77,2	86,1	93,3	79,40	97,0	55,9	41,1
22	97,0	95,8	93,7	89,0	79,1	69,7	64,2	58,2	56,6	76,3	77,9	80,5	77,46	97,0	56,5	40,5
23	86,2	87,9	100,0	97,8	76,9	71,7	53,8	40,2	48,8	74,8	79,8	86,4	75,99	100,0	40,2	59,8
24	91,4	92,3	91,4	88,2	69,8	51,8	47,8	51,7	58,7	69,1	82,5	77,4	72,76	92,6	47,8	44,8
25	79,7	86,4	54,7	54,7	36,9	32,9	25,9	18,7	21,5	31,8	59,4	42,4	45,65	88,7	18,7	70,0
26	32,8	30,4	26,7	26,7	29,6	31,0	25,0	17,9	18,0	23,2	37,2	44,0	28,40	44,0	16,8	27,2
27	38,2	31,3	28,5	30,5	24,4	19,1	26,7	40,4	41,2	54,2	66,9	64,3	39,55	66,9	19,1	47,8
28	64,3	66,9	66,5	67,8	71,3	56,3	51,5	59,8	54,9	64,3	73,0	75,4	64,65	77,3	51,5	25,8
29	77,3	79,6	85,3	85,3	66,6	78,0	91,7	91,9	92,8	83,2	83,6	82,5	83,57	96,9	66,6	30,3
30	86,3	85,4	88,3	89,2	71,7	72,5	66,1	55,2	78,9	74,5	84,1	88,7	78,36	89,6	55,2	34,4
31	90,7	90,4	90,3	90,4	76,2	62,6	48,6	47,3	49,3	69,1	78,1	82,4	72,77	91,4	47,3	44,1
Medias das decadas	1. ^a 93,02	94,71	93,42	93,28	78,65	61,16	50,12	47,15	53,99	69,13	82,13	90,33	75,33	96,81	43,99	52,82
	2. ^a 91,40	92,01	93,31	88,93	77,30	63,09	55,26	52,01	54,74	71,43	84,08	90,67	76,18	96,17	49,67	46,50
	3. ^a 76,36	76,61	74,66	73,38	61,36	55,79	51,63	48,84	53,03	63,43	73,51	74,30	65,32	85,58	43,24	42,34
Medias do mez	86,59	87,41	86,73	84,81	72,08	59,88	52,31	49,32	53,89	67,85	79,70	84,75	72,05	92,62	45,55	47,07
Extremas do mez	(Maxima..... 100,0 no dia 23 ás 5 ^h e 6 ^h a. (Minima..... 16,8 " 26 ás 4 ^h p. (Variação..... 83,2															

DIRECÇÃO DO VENTO E CHUVA

AGOSTO 1904	Rumos predominantes												Chuva em millímetros	
	0 ^h ás 2 A. M.	2 ás 4	4 ás 6	6 ás 8	8 ás 10	10 ás 12	12 ^h ás 2 P. M.	2 ás 4	4 ás 6	6 ás 8	8 ás 10	10 ás 12		
1	NW.	NW	NNW.	NNW.	NNW.	NW.	NW.	NW.	NW.	NW.	NW.	NW.	NW.	0,0
2	NNW.	N.	N.	C.	NNW.	NNW.	WNW.	NW.	NW.	NW.	NW.	NNW.	NNW.	0,0
3	C.	NNW.	NNW.	V.	V.	WNW.	WNW.	WNW.	WNW.	NW.	NW.	WNW.	WNW.	0,0
4	WNW.	WNW.	WNW.	WNW.	V.	WNW.	WNW.	NW.	NW.	NW.	NW.	NW.	NW.	0,0
5	NW.	NW.	NW.	NW.	NW.	NW.	WNW.	NW.	NW.	NW.	NW.	NW.	NW.	0,0
6	NW.	NW.	NW.	NW.	NNW.	NW.	WNW.	NW.	NW.	WNW.	WNW.	WNW.	WNW.	0,0
7	C.	WNW.	WNW.	NW.	NW.	WNW.	WNW.	NW.	WNW.	WNW.	NW.	NW.	NW.	0,0
8	NW.	NW.	NW.	WNW.	WNW.	WNW.	WNW.	WNW.	NW.	NW.	NW.	NW.	NW.	0,0
9	NW.	WNW.	V.	S.	S.	V.	WNW.	WNW.	WNW.	WNW.	WNW.	WNW.	WNW.	0,0
10	WNW.	WNW.	SW.	SSW.	V.	NW.	V.	WNW.	WNW.	WNW.	V.	W.	W.	0,0
11	SW.	SW.	SW.	SSW.	SSW.	SSW.	V.	WNW.	WNW.	WNW.	WNW.	W	W	0,0
12	C.	C.	C.	C.	WNW.	WNW.	WNW.	NW.	WNW.	WNW.	WNW.	WNW.	WNW.	0,0
13	WNW.	NW.	NNW.	NNW.	NNW.	NW.	WNW.	NW.	NW.	NW.	NW.	NW.	NNW.	0,0
14	NNW.	N.	N.	V.	NW.	NW.	WNW.	NW.	NW.	NW.	NW.	NW.	WNW.	0,0
15	WNW.	N.	NNW.	NNW.	NW.	WNW.	WNW.	WNW.	WNW.	NW.	NW.	NW.	WNW.	0,0
16	WNW.	WNW.	S.	V.	WNW.	WNW.	WNW.	WNW.	WNW.	NW.	NW.	NW.	NW.	0,0
17	NNW.	N.	NW.	NNW.	NW.	NW.	WNW.	NW.	NW.	NW.	NW.	NW.	NNW.	0,0
18	NNW.	NW.	NW.	SE.	WNW.	WNW.	WNW.	WNW.	WNW.	WNW.	W.	W.	W.	0,0
19	V.	WNW.	SSE.	S.	V.	WNW.	WNW.	WNW.	WNW.	W.	WNW.	W.	W.	0,0
20	WSW.	SW.	S.	SSE.	V.	WNW.	WNW.	WNW.	WNW.	W.	WNW.	WNW.	WNW.	0,0
21	WNW.	WNW.	SSE.	SSE.	S.	WSW.	WNW.	WNW.	WNW.	WNW.	NW.	NW.	NW.	0,0
22	NNW.	NNW.	NNW.	NW.	WNW.	WNW.	WNW.	NW.	NW.	NW.	NW.	NW.	NW.	0,0
23	NW.	NW.	WSW.	V.	V.	NW.	V.	WNW.	NW.	NW.	WNW.	WNW.	WNW.	0,0
24	WNW.	WNW.	WNW.	V.	NNW.	NW.	NW.	NW.	NNW.	NW.	NNW.	NNW.	NNW.	0,0
25	NNW.	ENE.	ENE.	ENE.	ENE.	NE.	V.	V.	NW.	NNW.	NNW.	V.	V.	0,0
26	ESE.	E.	ENE.	E.	E.	ESE.	V.	V.	NNW.	NNW.	NNW.	NNW.	NNW.	0,0
27	NNW.	SE.	SE.	V.	SE.	S.	V.	WNW.	NW.	NW.	NW.	V.	V.	0,0
28	SSE.	SSE.	SSE.	SSE.	S.	SSE.	V.	WNW.	W.	WNW.	NW.	NW.	NW.	0,0
29	NW.	NW.	NW.	SSE.	S.	SSW.	WNW.	V.	SE.	SE.	SE.	SE.	SE.	3,2
30	SE.	SSE.	S.	S.	WNW.	V.	WNW.	WNW.	NW.	NW.	NW.	NNW.	NNW.	0,0
31	N.	N.	N.	NNW.	NNW.	NNW.	NW.	NW.	NW.	NW.	NW.	NW.	NW.	0,0

	Frequencia do vento																	Chuva em milli- metros	
	N.	NNE.	NE.	ENE.	E.	ESE.	SE.	SSE.	S.	SSW.	SW.	WSW.	W.	WNW.	NW.	NNW.	V.		C.
Primeira decada ...	2	0	0	0	0	0	0	0	2	1	1	0	1	40	52	10	8	3	0,0
Segunda " ...	4	0	0	0	0	0	1	2	3	3	4	1	6	47	28	11	6	4	0,0
Terceira " ...	3	0	1	5	3	2	8	9	6	1	0	2	1	22	35	19	15	0	3,2
Mez.....	9	0	1	5	3	2	9	11	11	5	5	3	8	109	115	40	29	7	3,2

	Elementos medios e chuva total correspondentes a cada rumo																	
	N	NNE.	NE.	ENE.	E.	ESE.	SE.	SSE.	S.	SSW.	SW.	WSW.	W.	WNW.	NW.	NNW.	V.	C.
Pressão atmosph. .	—	—	—	—	—	—	—	—	—	—	—	—	—	750,26	752,72	—	—	—
Temperatura	—	—	—	—	—	—	—	—	—	—	—	—	—	21,38	21,46	—	—	—
T. do vap. atmosph.	—	—	—	—	—	—	—	—	—	—	—	—	—	14,42	13,88	—	—	—
Humidade relativa.	—	—	—	—	—	—	—	—	—	—	—	—	—	78,38	74,93	—	—	—
Quantidade de nuv.	—	—	—	—	—	—	—	—	—	—	—	—	—	0,9	1,3	—	—	—
Velocid. do vento..	—	—	—	—	—	—	—	—	—	—	—	—	—	8,7	12,1	—	—	—
Chuva total.....	0,0	0,0	0,0	0,0	0,0	0,0	0,0	0,0	0,0	0,0	0,0	0,2	0,0	2,4	0,0	0,0	0,6	0,0

VELOCIDADE DO VENTO

AGOSTO 1904	Kilometros por hora																								Media diurna	Maxima diurna
	1 ^h A.M.	2	3	4	5	6	7	8	9	10	11	12	1 ^h P.M.	2	3	4	5	6	7	8	9	10	11	12		
1	2	0	1	1	9	1	5	8	14	13	16	17	17	22	30	30	29	28	28	19	13	6	4	3	13,2	30
2	3	0	0	2	1	2	0	0	10	17	16	19	15	26	28	29	27	22	20	17	9	7	5	2	11,5	29
3	0	0	1	2	5	3	5	6	2	8	12	16	21	20	22	24	22	20	15	9	9	10	8	5	10,2	24
4	3	5	1	2	2	2	2	4	3	4	11	14	19	23	23	25	21	21	18	14	5	10	8	2	10,1	25
5	0	2	1	0	5	0	3	9	14	12	17	19	26	25	27	30	30	28	25	24	16	7	2	4	13,6	30
6	4	3	5	5	1	3	2	4	5	5	13	8	15	24	28	26	26	18	18	14	9	7	7	1	10,5	28
7	1	0	2	4	1	2	4	6	5	8	9	11	13	23	23	23	21	18	14	14	14	10	7	4	9,8	23
8	2	0	1	1	1	1	2	1	1	2	8	11	15	19	24	20	17	16	13	18	14	9	6	7	8,7	24
9	5	1	1	3	2	4	3	1	4	3	6	13	15	15	19	19	18	18	13	9	7	10	6	1	8,2	19
10	0	1	2	2	4	2	3	4	4	6	9	12	19	30	26	28	25	18	18	17	10	3	2	2	10,3	30
11	2	1	1	5	5	5	6	9	10	10	14	11	10	16	15	16	20	20	15	7	3	2	3	2	8,7	20
12	0	0	0	0	0	0	0	0	2	5	10	13	12	20	24	26	23	18	13	8	9	7	5	3	8,2	26
13	5	3	10	10	9	5	4	7	14	13	14	18	23	23	29	30	27	16	18	15	13	11	11	8	14,0	30
14	6	6	10	7	4	4	1	1	4	8	12	17	19	27	29	30	29	19	24	17	16	14	15	13	13,8	30
15	10	6	4	6	4	4	3	5	8	10	10	17	20	22	24	21	20	18	13	17	10	11	2	3	11,2	24
16	4	0	2	1	4	1	0	2	3	8	10	11	13	20	24	23	19	15	20	18	15	5	5	7	9,6	24
17	6	9	6	7	7	7	8	4	8	11	17	20	17	19	24	29	32	29	26	20	17	8	10	8	14,5	32
18	10	9	9	6	7	7	5	3	10	8	11	12	17	19	21	22	23	21	20	15	10	5	1	1	11,3	23
19	3	2	8	3	6	7	7	4	3	4	10	12	15	21	23	25	19	14	12	6	6	4	2	3	9,1	25
20	2	5	3	4	7	5	3	5	6	6	8	15	20	20	20	23	20	18	10	8	8	8	5	5	9,7	23
21	4	1	3	5	8	9	10	10	10	14	11	14	22	32	25	25	21	17	14	12	8	6	1	5	12,0	32
22	5	0	4	3	3	6	7	3	3	6	9	16	17	21	28	28	27	25	22	13	9	7	3	1	11,1	28
23	1	1	3	2	3	2	2	7	1	6	8	9	8	10	20	28	26	24	17	14	7	7	2	0	8,7	28
24	1	1	0	0	2	3	7	10	16	34	30	33	40	39	40	49	44	33	32	14	2	4	4	1	18,3	49
25	4	3	3	15	40	48	42	31	14	17	19	13	17	12	12	21	30	25	16	12	2	0	3	6	16,8	48
26	10	17	19	24	21	30	32	29	36	35	28	20	12	8	5	6	22	26	26	17	4	3	2	4	18,2	36
27	5	5	9	7	6	6	9	15	23	17	13	17	20	12	27	26	22	17	12	8	3	2	6	5	12,2	27
28	3	7	13	14	12	11	11	14	23	23	31	30	25	30	25	27	19	18	11	8	5	1	0	1	15,1	31
29	0	3	2	3	4	8	12	12	15	18	21	22	18	8	4	7	6	1	2	5	4	6	6	6	8,0	22
30	8	8	6	4	2	1	1	1	10	7	9	11	14	20	20	23	20	22	20	12	7	4	6	4	10,0	23
31	3	5	2	2	2	5	5	17	16	16	16	19	25	29	25	26	30	24	15	8	4	0	0	2	12,3	30

Medias das decadas e do mez

1.ª decada	4,9	4,2	4,5	2,2	3,1	2,0	2,9	4,3	6,2	7,8	11,7	14,0	17,5	22,7	25,0	25,4	23,6	20,7	18,2	15,5	10,6	7,9	5,5	3,1	10,6	26,2
2.ª "	4,8	4,1	5,3	4,9	5,3	4,5	3,7	4,0	6,8	8,3	11,6	14,6	16,6	20,7	23,3	24,5	23,2	18,8	17,1	13,1	10,7	7,5	5,9	5,3	11,0	25,7
3.ª "	4,0	4,6	5,8	7,2	9,4	11,7	12,5	13,5	15,2	17,5	17,7	18,5	19,8	20,1	21,0	24,2	24,3	21,1	17,0	11,2	5,0	3,6	3,0	3,2	13,0	32,2
Mez	3,6	3,4	4,3	4,8	6,0	6,3	6,6	7,5	9,6	11,4	13,8	15,8	18,0	21,1	23,0	24,7	23,7	20,2	17,4	13,2	8,6	6,3	4,7	3,8	11,6	28,2

	Kilometros percorridos	Velocidade media	Velocidade maxima	Ventos predominantes
1.ª decada	2:545	10,6	30 kilometros (NW) nos dias 1, 5 e 10	NW.
2.ª "	2:646	11,0	32 " (NW) no dia 17	WNW.
3.ª "	3:424	13,0	49 " (NW) " 24	NW.
Mez	8:615	11,6	49 " (NW) " 24	NW.

Dias de vento fraco..... 20 | Dias de vento moderado..... 11

Dia mais ventoso..... 24 | Dia menos ventoso..... 29

QUADRO COMPLEMENTAR

AGOSTO — 1904	Temperaturas limites em graus centesimales				Chuva em milim.	Evaporação em milim.	Quantidade de nuvens				
	Maxima		Minima				9 horas a. m.		Meio dia		
	Ao sol	Na relva	Na relva	No espelho parabólico			0 a 10	Configuração	0 a 10	Configuração	
											9 ^h A. M.
1	54,1	37,2	12,4	9,9	0,0	9,0	9,0	Cu.	0,0	—	
2	57,0	38,6	12,9	9,6	0,0	9,0	0,0	—	0,0	—	
3	57,2	38,2	12,0	9,3	0,0	9,8	0,0	—	0,0	—	
4	57,0	40,2	14,3	11,7	0,0	11,4	0,0	—	0,0	—	
5	54,5	40,0	17,0	15,3	0,0	9,2	3,0	Cu.	0,5	Cu.	
6	57,5	39,6	16,0	13,5	0,0	10,4	0,0	—	0,0	—	
7	57,5	40,6	12,7	16,2	0,0	11,1	0,0	—	0,0	Cu., a E.	
8	57,5	42,1	18,0	15,3	0,0	10,4	0,0	—	0,0	Cu., a E.	
9	53,5	40,1	16,9	14,7	0,0	11,0	0,0	Cu.	0,0	—	
10	57,5	40,0	16,2	14,9	0,0	8,0	10,0	Cu.	4,0	Ci., Ci.-Cu.	
11	57,5	36,0	17,9	14,7	0,0	8,8	10,0	N., Cu., Cu.-N.	10,0	Cu., Cu.-N.	
12	58,0	39,4	13,3	10,2	0,0	7,1	0,0	—	0,5	Cu.	
13	54,1	38,8	14,1	10,5	0,0	9,2	10,0	Cu., c.	0,0	—	
14	57,5	41,6	15,7	13,4	0,0	8,4	0,0	—	0,0	—	
15	54,1	38,8	14,5	12,8	0,0	10,0	0,0	—	0,0	—	
16	56,5	40,3	15,4	13,0	0,0	9,2	10,0	Cu.	0,0	—	
17	54,1	39,2	17,2	14,1	0,0	9,3	2,0	Cu.	0,5	Cu.	
18	54,2	37,8	17,6	15,5	0,0	7,0	2,0	Cu.	0,0	—	
19	54,0	39,0	11,3	8,6	0,0	9,5	0,0	—	0,5	Cu.	
20	54,1	34,1	15,3	11,1	0,0	9,2	5,0	Ci., Cu.	7,0	Cu.	
21	57,3	36,1	15,4	12,4	0,0	7,6	7,0	Cu., Cu.-N.	8,0	Ci., S.-Cu., Cu., Cu.-N., S.	
22	54,5	38,3	15,5	13,0	0,0	7,6	10,0	Cu., Cu.-N.	3,0	Cu.	
23	57,2	37,5	12,4	8,6	0,0	7,6	9,0	A.-Cu., Cu.	8,0	Ci., Ci.-S., Ci.-Cu., S.-Cu.	
24	52,1	35,7	13,6	10,4	0,0	7,4	3,0	Cu.	1,0	Ci.-S., Ci.-Cu.	
25	57,5	40,2	11,3	8,8	0,0	9,3	0,0	—	7,0	Ci., Ci.-S., Ci.-Cu.	
26	59,2	41,3	11,8	9,5	0,0	12,0	1,0	Ci.-S. no horizonte de W.-SW.	0,0	—	
27	62,5	38,0	13,0	10,6	0,0	14,4	0,0	—	0,0	—	
28	60,0	35,7	15,9	13,7	0,0	12,4	8,0	N., Cu., Cu.-N.	6,0	Cu., Cu.-N.	
29	35,0	23,1	12,1	9,8	0,0	12,8	10,0	S.-Cu., Cu., Cu.-N.	10,0	N.	
30	54,3	35,2	12,9	11,3	3,2	5,2	8,5	Cu., Cu.-N.	10,0	Cu., Cu.-N.	
31	53,5	26,9	14,1	12,7	0,0	5,7	5,0	Ci.-Cu., Cu.	2,0	Ci., Ci.-S., Ci.-Cu., Cu.	
Medias	1.º	56,33	39,66	14,84	13,04	—	9,9	2,2		0,4	
das	2.º	55,41	38,50	15,23	12,39	—	8,8	3,9		1,8	
decadas	3.º	54,83	35,27	13,45	10,98	—	9,3	5,6		5,0	
Medias		55,50	37,73	14,47	12,10	—	9,3	4,0		2,5	

Extremas do mez	Temperaturas		Chuva	Evaporação
	Maxima:	ao sol 62,5 no dia 27;	na relva 42,1 no dia 8;	3,2 no dia 30;
Minima:	no espelho . . . 8,6 nos dias 19 e 23;	na relva 11,3 " 25;	5,2 " 30.

QUADRO COMPLEMENTAR

Quantidade de nuvens							AGOSTO 1904	
3 horas p. m.		6 horas p. m.		9 horas p. m.		0 a 10		
0 a 10	Configuração	0 a 10	Configuração	0 a 10	Configuração			
0,0	—	0,0	—	0,0	—	1		
0,0	—	0,5	Ci.-Cu., no horizonte de N.-E.	0,0	Cu., no horizonte a W.	2		
0,0	—	0,0	—	0,0	—	3		
0,0	—	0,0	Cu., a E.	0,0	—	4		
0,0	—	0,0	—	0,0	—	5		
0,0	—	0,0	—	0,0	—	6		
0,0	Cu., a E.	0,0	—	0,0	—	7		
1,0	Cu., a E.	0,0	—	0,0	—	8		
0,0	—	0,0	—	0,0	—	9		
2,0	Ci., Ci.-Cu., Cu.	10,0	Cu., Cu.-N., c.	1,0	Cu.	10		
6,0	Cu., Cu.-N.	7,0	Ci.-Cu., S.-Cu., Cu.	1,0	Ci.-Cu.	11		
0,5	Cu.	0,0	—	0,0	—	12		
1,0	Ci.	0,0	—	0,0	—	13		
0,0	—	0,0	—	8,0	Cu.	14		
2,0	Ci., Cu., Cu.-N.	1,0	Cu., a E.	0,0	—	15		
0,0	—	0,0	—	9,0	Cu.	16		
0,0	—	0,0	Ci.-S., Cu., no horizonte a W.	10,0	Cu., c.	17		
0,0	—	0,0	—	0,0	—	18		
2,0	Ci.-Cu., Cu.	1,0	Ci., Ci.-S., Ci.-Cu., S.-Cu., Cu.	0,0	—	19		
6,0	Cu., Cu.-N.	8,0	S.-Cu., Cu., Cu.-N., S.	5,0	Ci., Ci.-Cu., Cu.	20		
5,0	Ci., Ci.-Cu., Cu., Cu.-N.	4,0	Ci.-Cu., Cu., Cu.-N.	5,0	Cu., Cu.-N.	21		
0,0	Cu., dispersos pelo horizonte.	0,0	—	0,0	—	22		
3,0	Ci., Ci.-S., Ci.-Cu.	0,0	S.-Cu., a SE.	0,0	—	23		
2,0	Ci., Ci.-S., Ci.-Cu., Cu.	1,0	Cu.	0,0	—	24		
7,0	Ci., Ci.-Cu.	4,0	Ci., Ci.-Cu.	0,0	—	25		
0,0	—	0,0	S.-Cu., a W.	0,0	—	26		
0,0	Ci., de N.-E.	0,0	—	0,0	—	27		
3,0	Ci., Ci.-Cu., Cu.	1,0	Ci., Ci.-S., de N.-W.	0,0	—	28		
10,0	N., Cu.-N.	8,0	Ci., Ci.-Cu., Cu., Cu.-N.	7,0	Ci., Ci.-Cu., S.-Cu., Cu., Cu.-N., S.	29		
8,0	Cu., Cu.-N.	10,0	Ci.-Cu., Cu., Cu.-N.	3,0	Ci., Ci.-S., Ci.-Cu., S.-Cu., Cu., S.	30		
3,0	Ci., Ci.-Cu., S.-Cu., Cu.	1,0	Ci.-Cu., Cu.	0,0	—	31		
				Total da	Chuva	Evap.	Num. de dias	
0,3		1,0		0,1	1.ª decada	0,0	99,3	limpos 16
1,7		1,7		3,3	2.ª "	0,0	87,7	de nuv. 14
3,7		2,6		1,4	3.ª "	3,2	102,0	
2,0		1,9		1,6	Mez	3,2	289,0	cob. 1

Dias em que houve chuva ou chuvisco ● . . . 29.
 " nevoeiro ≡ 4, 6, 7, 8, 9, 10, 12 15, 16,
 19, 23, 24 e 31.

Dias em que houve orvalho ☁ 14.
 " vento forte ≡ 24 e 25.

BRILHO DO SOL

Registrador Jordan

AGOSTO 1904	5 ^h às 6 A. M.	6 às 7	7 às 8	8 às 9	9 às 10	10 às 11	11 às 12	12 ^h à 1 P. M.	1 às 2	2 às 3	3 às 4	4 às 5	5 às 6	6 às 7	Total
	h m	h m	h m	h m	h m	h m	h m	h m	h m	h m	h m	h m	h m	h m	h m
1	—	—	—	1	1	1	1	1	1	1	1	1	1	0 30	10 30
2	0 15	1	1	1	1	1	1	1	1	1	1	1	1	0 30	12 45
3	—	0 45	1	1	1	1	1	1	1	1	1	1	1	0 15	11 30
4	—	—	0 30	1	1	1	1	1	1	1	1	1	1	0 15	10 45
5	—	—	0 35	1	1	1	1	1	1	1	1	1	1	0 15	10 50
6	—	—	0 15	1	1	1	1	1	1	1	1	1	1	0 15	10 30
7	—	1	1	1	1	1	1	1	1	1	1	1	1	—	12 0
8	—	—	0 5	1	1	1	1	1	1	1	1	1	1	—	10 5
9	—	—	—	—	1	1	1	1	1	1	1	1	1	—	9 0
10	—	—	—	—	1	1	1	1	1	1	1	1	0 30	—	8 30
11	—	—	—	—	—	—	—	—	0 30	1	1	1	1	—	4 30
12	—	1	1	1	1	1	1	1	1	1	1	1	1	—	12 0
13	—	—	0 45	0 15	1	1	1	1	1	1	1	1	1	—	10 0
14	—	0 45	1	1	1	1	1	1	1	1	1	1	1	—	11 45
15	—	—	—	1	1	1	1	1	1	1	1	1	0 45	—	9 45
16	—	—	—	—	1	1	1	1	1	1	1	1	1	—	9 0
17	—	—	0 30	1	1	1	1	1	1	1	1	1	1	—	10 30
18	—	—	0 15	1	1	1	1	1	1	1	1	1	1	—	10 15
19	—	—	0 9	1	1	1	1	1	1	1	1	1	1	—	10 9
20	—	—	—	0 45	0 45	0 45	0 5	0 39	0 45	1	0 45	0 32	0 15	—	6 16
21	—	—	0 7	—	0 53	0 28	0 3	0 36	1	1	1	0 49	0 57	—	6 53
22	—	—	—	—	0 38	1	1	1	1	1	1	1	1	—	8 38
23	—	—	—	—	—	—	—	0 15	1	1	1	1	1	—	5 15
24	—	—	0 30	1	1	1	1	1	1	1	1	1	0 30	—	10 0
25	—	0 45	1	1	1	1	1	1	1	1	1	1	0 30	—	11 45
26	—	0 30	1	1	1	1	1	1	1	1	1	1	0 30	—	11 0
27	—	0 30	1	1	1	1	1	1	1	1	1	1	0 30	—	11 0
28	—	0 30	1	1	1	1	1	0 56	1	1	1	1	0 30	—	10 56
29	—	—	—	—	—	—	—	—	—	—	0 43	0 30	—	—	1 43
30	—	0 30	1	1	0 33	0 48	0 15	—	0 15	0 48	1	0 45	—	—	6 24
31	—	—	—	0 45	1	1	1	1	1	1	1	1	0 30	—	9 45
Total	0 15	6 45	13 41	21 45	26 49	26 31	25 23	26 26	28 30	29 48	30 28	29 36	24 27	2 0	292 24

AGOSTO DE 1904

Estado geral do tempo e notas

Dia	1	Limpo; tempo secco e temperado.
»	2 e 3	Limpo; tempo secco e quente.
»	4	Limpo; = a.; tempo secco e quente.
»	5	Limpo; tempo secco e quente.
»	6, 7, 8 e 9	Limpo; = a.; muito quente de dia e ameno á noite.
»	10	Nuvens; = a.; quente de manhã e fresco de tarde.
»	11	Nuvens; abafado.
»	12	Limpo; = a.; quente.
»	13	Poucas nuvens; bom tempo.
»	14	Limpo; \triangle a.; quente.
»	15	Coberto até 8 ^h 30 ^m a. e limpo depois; = a.; quente.
»	16	Coberto até 9 ^h a. e limpo depois; = a.; quente.
»	17	Coberto até 8 ^h 15 ^m a. e das 9 ^h p. em diante, limpo no resto do dia; vento fresco.
»	18	Coberto até 8 ^h 50 ^m a. e limpo depois; bom tempo.
»	19	Coberto até 8 ^h a. e limpo depois; = a.; bom tempo.
»	20	Nuvens; abafado
»	21	Nuvens; abafado; aspecto de trovoada.
»	22	Coberto até 9 ^h 30 ^m a. e limpo depois; bom tempo.
»	23	Nuvens; = a.; abafado de manhã e ameno pela tarde e noite.
»	24	Poucas nuvens; = a.; vento frio; —^{III} p.
»	25	Nuvens; —^{III} a.; tempo secco.
»	26 e 27	Limpo; tempo secco; calor.
»	28	Nuvens; aspecto de trovoada; quente de dia e ameno pela tarde e noite.
»	29	Coberto; \bullet 10 ^h a.-2 ^h p.; ameno.
»	30	Geralmente coberto; aspecto de chuva.
»	31	Poucas nuvens; = a.; bom tempo.

PRESSÃO ATMOSPHERICA EM MILLIMETROS

(reduzida á gravidade normal)

SETEMBRO 1904	1 ^h	3 ^h	5 ^h	7 ^h	9 ^h	11 ^h	1 ^h	3 ^h	5 ^h	7 ^h	9 ^h	11 ^h	Media diurna	Maxima absoluta	Minima absoluta	Varição maxima	
	A. M.						P. M.										
1	751,9	751,8	751,8	752,2	752,6	752,4	751,6	751,2	751,1	751,7	752,4	752,5	751,93	752,6	751,1	1,5	
2	52,1	51,8	52,4	52,8	53,2	52,7	52,1	51,7	51,9	52,1	52,9	52,5	52,39	53,2	51,7	1,5	
3	52,1	52,0	51,9	52,2	52,2	51,8	50,9	50,4	50,5	51,0	51,7	51,6	51,48	52,2	50,4	1,8	
4	50,8	50,6	50,6	50,9	50,8	50,6	50,1	50,1	49,9	50,0	50,4	49,9	50,34	50,9	49,5	1,4	
5	49,3	49,4	48,8	48,6	49,4	49,8	48,6	48,0	47,6	48,1	49,5	49,4	48,87	49,8	47,4	2,4	
6	49,1	48,7	49,0	49,9	50,4	50,5	50,1	50,2	50,6	51,5	52,1	52,3	50,42	52,3	48,7	3,6	
7	52,3	52,1	51,9	52,8	53,5	53,2	53,0	52,6	52,8	53,8	54,9	55,2	53,24	55,2	51,9	3,3	
8	54,9	54,8	54,8	55,0	55,6	54,8	54,4	54,0	54,0	54,7	55,0	54,8	54,73	55,6	54,0	1,6	
9	54,3	53,7	53,6	53,6	53,8	52,8	52,1	51,4	51,3	51,3	51,9	51,5	52,57	54,3	51,3	3,0	
10	51,1	50,2	50,1	50,2	50,8	50,3	49,4	49,0	49,5	49,8	50,1	49,5	49,96	51,1	49,0	2,1	
11	749,4	749,4	749,4	750,0	750,1	749,7	748,7	748,3	748,7	749,4	749,9	749,6	749,42	750,1	748,3	1,8	
12	49,9	49,6	49,6	49,8	50,8	50,9	50,0	49,9	50,1	50,7	50,8	50,4	50,17	50,9	49,0	1,9	
13	50,2	49,6	49,6	50,2	50,6	50,7	50,8	51,5	52,4	53,2	54,0	54,0	51,48	54,0	49,6	4,4	
14	54,2	54,2	53,7	54,2	55,2	55,5	54,8	54,5	54,6	54,8	55,0	55,4	54,70	55,5	53,7	1,8	
15	55,3	55,2	54,9	55,2	54,9	53,9	52,9	51,8	52,1	51,7	51,0	50,0	53,11	55,3	49,3	6,0	
16	48,9	47,8	46,6	46,4	46,3	45,5	45,3	45,6	46,0	46,4	46,8	46,9	46,52	48,9	45,3	3,6	
17	46,9	47,5	47,8	48,3	48,7	47,9	47,5	46,9	47,0	47,7	47,0	47,0	47,51	48,7	46,6	2,1	
18	46,2	45,4	44,9	44,8	44,6	44,3	42,8	41,6	42,8	42,9	43,7	44,3	44,01	46,2	41,6	4,6	
19	44,3	44,4	45,1	45,2	45,6	45,1	44,0	43,3	43,0	43,4	43,6	43,0	44,14	45,8	42,9	2,9	
20	42,7	41,9	41,6	41,2	41,7	41,4	40,8	40,1	40,6	41,0	41,9	42,1	41,39	42,7	39,9	2,8	
21	742,1	742,4	743,0	743,7	743,8	743,6	743,1	743,1	743,2	743,5	743,8	743,5	743,27	744,1	742,1	2,0	
22	43,4	43,0	43,3	43,7	44,0	44,0	43,8	44,2	44,5	45,1	45,1	45,0	44,11	45,2	43,0	2,2	
23	44,7	44,4	43,4	43,7	43,8	43,3	43,2	43,2	43,4	43,8	44,1	44,4	43,77	44,7	43,2	1,5	
24	44,0	43,7	43,6	43,9	44,2	44,2	43,9	43,8	44,0	44,6	45,0	45,0	44,17	45,2	43,5	1,7	
25	45,2	45,3	45,3	46,0	47,0	47,3	46,9	47,3	48,1	49,5	50,1	50,6	47,43	50,6	45,2	5,4	
26	50,8	51,1	51,2	52,2	53,5	53,6	53,5	53,2	53,9	54,6	55,0	54,9	53,20	55,0	50,8	4,2	
27	54,7	53,9	54,1	55,0	55,7	55,3	55,2	55,0	55,4	55,4	56,1	56,0	55,18	56,1	53,9	2,2	
28	56,0	55,4	55,3	55,8	56,5	56,3	55,6	55,3	55,3	55,3	55,2	55,1	55,57	56,5	55,1	1,4	
29	55,0	54,8	55,1	55,4	56,2	56,0	55,3	55,2	55,3	56,0	56,4	56,3	55,58	56,4	54,8	1,6	
30	55,8	55,6	55,6	55,6	55,5	55,4	54,7	54,4	54,4	55,0	54,9	54,4	55,04	55,8	54,1	1,7	
—	—	—	—	—	—	—	—	—	—	—	—	—	—	—	—	—	
Medias das decadas	1. ^a	751,79	751,51	751,49	751,82	752,23	751,89	751,23	750,86	750,92	751,40	752,09	751,92	751,59	752,72	750,50	2,22
	2. ^a	48,80	48,50	48,32	48,53	48,85	48,49	47,76	47,35	47,73	48,12	48,37	48,27	48,24	49,81	46,62	3,19
	3. ^a	49,17	48,96	48,99	49,50	50,02	49,90	49,52	49,47	49,75	50,28	50,57	50,52	49,73	50,96	48,57	2,39
Medias do mez		749,92	749,66	749,60	749,95	750,37	750,09	749,50	749,23	749,47	749,93	750,34	750,24	749,85	751,16	748,56	2,60
Periodos de cinco dias		3-7	8-12	13-17	18-22	23-27	28-2	Extremas do mez									Maxima absoluta . . . 756,5 no dia 28 ás 9 ^h e 10 ^h a.
Pressão media		750,87	751,37	750,66	743,38	748,75	754,20										Minima . . . 739,9 » 20 ás 4 ^h p.
																	Varição maxima . . 16,6

TEMPERATURA EM GRAUS CENTESIMAES

SETEMBRO — 1904	1 ^h A. M.	3 ^h	5 ^h	7 ^h	9 ^h	11 ^h	1 ^h P. M.	3 ^h	5 ^h	7 ^h	9 ^h	11 ^h	Media diurna	Maxima absoluta	Minima absoluta	Varia- ção maxima	
1	14,2	13,9	13,7	14,0	17,6	23,0	26,5	26,9	25,3	20,5	19,1	15,7	19,20	28,3	12,3	16,0	
2	14,7	13,3	13,3	13,1	15,7	20,0	23,6	25,9	23,9	19,1	16,7	16,5	18,06	27,7	11,9	15,8	
3	16,4	16,4	15,8	15,3	17,0	19,5	24,8	25,7	23,8	18,7	17,0	16,0	18,90	27,0	14,8	12,2	
4	14,6	15,0	14,6	15,7	18,7	24,1	26,0	25,6	24,8	19,6	17,4	16,2	19,32	27,7	14,1	13,6	
5	14,0	14,4	14,3	15,2	17,6	19,7	21,3	24,1	24,1	19,2	18,0	17,5	18,49	25,2	13,1	12,1	
6	16,9	17,0	15,9	16,0	18,4	20,3	21,0	21,1	19,9	16,3	16,0	14,7	17,76	22,7	14,3	8,4	
7	14,1	13,3	11,4	12,2	15,4	20,5	22,4	21,9	20,9	16,7	15,7	14,4	16,59	24,0	10,5	13,5	
8	13,2	12,4	11,6	12,1	16,8	21,4	25,2	25,5	23,5	18,3	17,5	16,5	17,90	26,6	10,2	16,4	
9	15,7	15,1	14,2	14,9	18,0	23,2	26,1	26,1	23,4	19,2	17,9	17,5	19,30	28,1	13,8	14,3	
10	17,1	17,3	16,5	16,2	17,0	20,3	25,5	24,4	21,6	18,2	17,6	17,0	19,07	27,0	15,3	11,7	
11	16,4	16,2	16,2	16,6	17,7	19,6	22,7	24,9	21,1	18,5	18,1	17,3	18,79	25,6	15,1	10,5	
12	16,5	16,7	16,1	16,2	19,1	21,3	24,0	23,1	21,3	20,2	20,4	19,8	19,66	26,0	15,1	10,9	
13	19,8	19,2	18,1	18,9	19,5	20,3	20,0	20,5	19,3	16,4	16,2	14,9	18,51	21,8	14,5	7,3	
14	14,3	14,5	14,0	15,0	17,5	18,0	20,1	21,1	20,7	18,3	17,4	16,8	17,36	22,6	13,3	9,3	
15	16,8	16,8	16,7	16,9	19,9	22,0	24,2	24,8	23,3	19,5	18,0	17,0	19,65	26,8	15,8	11,0	
16	15,7	16,4	16,2	19,4	25,4	27,7	28,7	27,9	26,5	21,4	20,5	19,2	21,97	30,1	15,3	14,8	
17	18,7	18,1	17,7	17,6	18,9	19,3	18,7	18,5	17,8	16,9	16,4	16,2	17,85	21,0	15,6	5,4	
18	16,0	16,0	16,0	16,2	17,1	18,1	17,6	17,2	16,9	16,1	15,0	15,2	16,34	18,2	14,3	3,9	
19	15,6	16,0	15,7	15,4	18,5	20,0	22,1	22,0	22,0	20,5	19,7	19,0	18,94	23,2	14,0	9,2	
20	18,3	17,5	17,4	17,6	18,5	19,8	21,2	21,5	20,5	18,9	18,0	17,0	18,90	22,2	16,8	5,4	
21	17,4	16,8	15,9	16,6	18,0	19,5	21,0	18,2	19,1	17,2	16,6	15,9	17,56	21,5	15,1	6,4	
22	14,7	14,2	14,5	15,2	16,1	17,7	18,9	18,9	17,6	15,8	14,6	13,7	15,90	19,8	13,2	6,6	
23	13,6	13,6	13,2	13,5	16,6	18,9	14,4	13,3	13,6	13,2	12,9	12,9	14,02	19,4	12,3	7,1	
24	12,4	11,7	11,4	11,7	14,3	16,4	17,6	17,2	17,0	16,1	15,7	14,7	14,79	18,3	10,7	7,6	
25	14,9	14,6	13,5	14,3	15,6	17,5	17,7	18,3	17,0	15,3	14,3	13,3	15,49	19,6	12,5	7,1	
26	12,7	12,3	11,9	11,6	14,4	17,2	17,5	19,5	19,4	16,2	14,7	13,9	15,10	20,5	11,0	9,5	
27	13,8	13,8	14,3	14,3	15,6	17,8	17,9	18,3	16,9	14,1	12,9	12,5	15,18	19,3	12,1	7,2	
28	12,6	12,4	11,3	12,2	14,6	16,8	17,7	18,2	17,4	15,1	15,0	15,0	14,87	19,4	10,7	8,7	
29	14,9	14,6	14,0	13,8	15,2	17,3	18,2	17,4	16,0	14,4	13,6	12,1	15,04	19,0	11,7	7,3	
30	11,3	10,0	9,6	10,5	14,5	17,3	19,6	19,9	18,6	15,7	15,0	14,5	14,74	21,2	8,7	12,5	
—	—	—	—	—	—	—	—	—	—	—	—	—	—	—	—	—	
Medias das decadas	1. ^a	15,09	14,81	14,13	14,47	17,22	21,20	24,24	24,72	23,12	18,58	17,29	16,20	18,46	26,43	13,03	13,40
	2. ^a	16,81	16,74	16,41	16,98	19,21	20,61	21,93	22,15	20,94	18,67	17,97	17,24	18,80	23,75	14,98	8,77
	3. ^a	13,83	13,40	12,96	13,37	15,49	17,61	18,05	17,92	17,26	15,31	14,53	13,85	15,27	19,80	11,80	8,00
Medias do mez		15,24	14,98	14,50	14,94	17,31	19,82	21,07	21,60	20,44	17,52	16,60	15,76	17,51	23,33	13,27	10,06
Periodos de cinco dias.....			3-7	8-12	13-17	18-22	23-27	28-2	Extremas	do							
Temperatura media.....			18,21	18,94	19,07	17,53	14,92	15,47	do	Maxima absoluta.. 30,1 no dia 16.							
									mez	Minima " .. 8,7 " 30.							
										Variação maxima.. 21,4							

TENSÃO DO VAPOR ATMOSFERICO EM MILLIMETROS

SETEMBRO 1904	1 ^h A. M.	3 ^h	5 ^h	7 ^h	9 ^h	11 ^h	1 ^h P. M.	3 ^h	5 ^h	7 ^h	9 ^h	11 ^h	Media diurna	Maxima diurna	Minima diurna	Varia- ção diurna
1	10,83	10,35	9,82	10,03	10,99	10,76	11,64	11,23	10,59	10,96	11,19	11,44	10,75	11,64	9,82	1,82
2	11,76	11,24	11,24	11,10	11,86	12,59	12,27	10,22	10,69	10,93	11,95	11,93	11,50	13,19	9,59	3,60
3	11,99	11,85	11,66	11,12	10,80	12,90	12,35	11,64	11,35	12,65	11,92	12,09	11,80	12,90	10,80	2,10
5	11,68	12,14	12,11	12,14	12,35	11,46	12,55	11,70	11,05	12,56	12,24	12,25	12,10	13,44	11,05	2,39
4	11,73	12,23	12,15	11,60	11,83	12,20	13,99	12,61	12,77	12,07	12,78	12,77	12,42	13,99	11,54	2,45
6	12,99	13,38	12,43	11,82	11,63	10,34	10,05	9,71	9,19	8,79	9,61	9,87	10,71	13,38	8,79	4,59
7	9,32	8,54	8,44	8,56	8,79	8,80	8,90	8,78	8,70	9,31	10,05	10,44	9,08	10,47	8,44	2,03
8	9,99	10,12	10,21	10,40	10,63	11,45	9,87	8,19	7,12	11,39	12,45	12,77	10,34	12,77	7,12	5,65
9	12,70	12,51	11,93	12,49	11,86	12,66	13,39	12,54	13,67	13,99	13,43	13,98	12,92	13,99	11,59	2,40
10	13,92	13,50	13,23	12,67	13,08	15,24	14,04	13,40	12,84	13,40	13,62	13,23	13,50	15,74	12,67	3,07
11	12,97	13,10	13,57	13,62	12,66	14,39	13,47	12,75	11,80	11,85	12,72	12,74	12,86	14,39	11,80	2,59
12	12,21	12,65	12,31	12,53	12,26	13,83	12,99	14,54	16,62	16,74	15,83	15,22	13,93	16,74	12,21	4,53
13	15,55	15,83	15,30	16,10	16,69	16,36	15,73	13,05	12,58	11,44	11,97	12,06	14,37	17,33	11,44	5,89
14	11,87	11,60	11,47	11,13	11,60	13,52	13,43	13,13	12,16	14,68	13,89	13,80	12,65	14,68	10,77	3,91
15	13,50	13,35	13,56	13,14	11,16	12,57	12,05	13,84	13,26	13,51	12,78	12,75	12,88	13,84	11,16	2,68
16	12,98	12,83	12,12	10,89	9,23	10,46	12,44	11,30	11,19	13,94	13,51	15,91	12,46	15,96	9,23	6,73
17	15,90	15,30	14,75	14,81	15,45	14,56	14,93	15,53	14,54	14,35	13,75	13,41	14,69	15,90	13,36	2,54
18	13,08	13,22	13,22	13,24	13,63	15,11	14,51	14,12	13,15	12,32	12,00	11,61	13,21	15,11	11,61	3,50
19	11,93	10,15	11,04	10,15	9,34	9,98	10,32	10,67	10,53	10,52	10,85	10,99	10,50	11,93	9,34	2,59
20	10,58	10,81	10,30	10,46	10,75	11,09	11,77	11,58	11,29	12,85	13,68	13,98	11,60	13,98	10,30	3,68
21	12,84	13,80	13,14	12,86	13,68	14,27	13,36	14,30	13,16	13,12	12,44	12,30	13,26	15,02	12,30	2,72
22	11,90	11,61	11,74	12,72	13,30	12,67	11,61	10,09	10,58	11,39	11,25	10,75	11,68	13,99	10,09	3,90
23	10,81	10,54	10,52	10,86	11,88	10,78	11,37	10,46	10,54	10,91	10,70	11,09	10,70	11,88	9,69	2,19
24	10,48	9,89	9,68	10,15	10,91	10,47	10,70	10,41	10,95	11,49	11,59	11,19	10,71	11,63	9,68	1,95
25	11,51	11,82	11,25	11,55	11,79	11,79	10,52	10,57	10,52	10,76	10,77	10,32	11,02	11,84	10,18	1,66
26	9,94	9,92	10,29	9,82	10,97	9,96	11,05	9,55	9,33	11,42	10,92	11,14	10,42	11,66	9,33	2,33
27	10,94	10,81	12,01	11,73	11,08	8,12	7,93	7,68	6,75	8,44	8,64	9,28	9,34	12,01	6,66	5,35
28	8,96	9,08	9,40	9,07	9,93	9,77	9,23	9,05	10,12	12,51	12,57	12,70	10,27	12,72	8,96	3,76
29	12,63	11,37	11,47	11,20	10,51	8,03	8,01	9,27	8,82	9,00	9,13	9,26	9,77	12,63	8,01	4,62
30	9,34	8,81	8,69	8,63	9,99	10,04	9,49	9,02	8,16	10,70	11,44	11,43	9,69	11,62	8,39	3,23
—	—	—	—	—	—	—	—	—	—	—	—	—	—	—	—	—
Medias das decadas	1. ^a 11,69	11,59	11,32	11,19	11,38	11,84	11,90	11,00	10,80	11,60	11,92	12,08	11,51	13,15	10,14	3,01
	2. ^a 13,06	12,88	12,76	12,61	12,28	13,19	13,16	13,05	12,71	13,22	13,10	13,25	12,91	14,99	11,12	3,86
	3. ^a 10,93	10,76	10,79	10,86	11,40	10,59	10,33	10,04	9,89	10,97	10,94	10,95	10,69	12,50	9,33	3,17
Medias do mez	11,89	11,74	11,62	11,55	11,69	11,87	11,80	11,36	11,13	11,93	11,99	12,09	11,70	13,55	10,20	3,35
Extremas do mez	{ Maxima..... 17,33 no dia 13 ás 10 ^h a. { Minima..... 6,66 " 27 ás 4 ^h p. { Variação..... 10,67															

HUMIDADE RELATIVA — ESTADO DE SATURAÇÃO = 100

SETEMBRO — 1904	1 ^h A. M.	3 ^h	5 ^h	7 ^h	9 ^h	11 ^h	1 ^h P. M.	3 ^h	5 ^h	7 ^h	9 ^h	11 ^h	Media diurna	Maxima diurna	Minima diurna	Varia- ção diurna	
1	89,8	87,4	84,0	84,2	73,2	51,5	45,3	42,6	44,2	61,1	68,0	86,1	67,86	92,2	38,9	53,3	
2	94,4	98,8	98,8	98,8	89,3	72,4	56,7	41,2	48,4	66,4	84,5	85,4	77,73	100,0	41,2	58,8	
3	86,3	85,3	87,2	85,8	74,8	76,5	53,1	47,4	51,7	78,8	82,6	89,3	74,40	90,3	47,4	42,9	
4	94,4	95,5	97,8	91,4	76,9	51,3	53,8	48,0	47,5	74,0	82,7	89,3	75,40	97,8	47,5	50,3	
5	98,5	100,0	100,0	90,1	79,0	71,5	74,3	56,5	57,2	76,4	83,2	85,8	80,12	100,0	56,5	43,5	
6	90,7	92,7	92,3	87,3	73,8	58,3	54,4	52,1	53,2	63,7	71,0	79,2	71,73	92,7	51,0	41,7	
7	77,7	75,1	84,0	80,8	67,5	49,1	44,4	44,9	47,3	65,8	75,7	85,4	66,52	89,6	44,4	45,2	
8	88,3	94,3	100,0	98,8	74,6	60,3	41,4	33,7	33,1	72,8	83,7	91,4	72,20	100,0	30,3	69,7	
9	95,2	97,8	98,9	98,9	77,2	59,9	53,3	49,9	63,8	84,5	88,0	93,9	79,92	98,9	48,5	50,4	
10	95,9	91,8	94,7	92,4	90,6	85,9	57,8	59,0	66,9	86,2	91,0	91,7	83,42	95,9	57,1	38,8	
11	93,4	95,5	98,9	96,8	83,9	84,7	65,6	54,4	63,4	74,8	82,3	86,6	80,94	98,9	54,4	44,5	
12	87,4	89,4	90,3	91,3	74,5	73,4	58,6	69,2	88,2	95,1	88,8	88,6	82,16	95,1	58,6	36,5	
13	90,5	95,6	99,0	99,2	99,0	92,3	90,4	72,8	75,5	82,4	87,3	95,5	90,37	99,6	65,7	33,9	
14	97,8	94,5	96,3	87,6	77,9	88,0	76,7	70,5	67,0	93,8	93,9	96,9	86,20	97,8	66,4	31,4	
15	94,8	93,7	95,9	91,7	64,6	64,0	53,6	59,5	62,3	80,1	84,0	88,3	77,32	96,8	50,2	46,6	
16	97,7	92,4	88,3	65,0	38,3	37,9	42,5	40,3	43,5	73,5	75,4	96,1	67,27	100,0	35,4	64,6	
17	99,0	99,0	97,8	98,9	95,2	87,4	93,0	98,0	95,8	100,0	99,0	98,3	96,62	100,0	85,4	14,6	
18	96,7	97,7	97,7	96,5	93,9	97,8	96,9	96,7	91,8	90,4	94,4	90,2	95,32	98,9	90,4	8,5	
19	90,4	75,0	83,0	77,9	58,9	57,4	52,2	56,3	53,6	58,7	63,6	67,2	65,53	90,4	51,5	38,9	
20	67,6	72,6	69,6	69,9	67,8	64,5	62,8	60,7	63,0	79,1	89,0	96,9	71,77	96,9	57,6	39,3	
21	86,8	96,7	97,6	91,4	89,0	83,2	72,3	91,9	80,0	89,9	88,4	91,3	88,85	97,8	72,3	25,5	
22	95,5	96,2	95,7	98,8	97,6	84,0	71,5	62,1	70,7	85,2	90,9	92,0	87,47	100,0	62,1	37,9	
23	93,2	90,8	93,0	94,1	84,5	66,4	93,0	91,9	90,8	96,4	96,5	100,0	90,74	100,0	66,4	33,6	
24	97,7	96,4	96,3	99,0	89,9	73,4	71,5	71,3	75,9	84,3	87,3	90,5	86,10	100,0	67,9	32,1	
25	91,1	95,5	97,5	95,2	89,4	79,2	69,7	67,5	72,9	83,1	89,5	90,7	84,77	97,5	67,5	30,0	
26	90,7	93,0	99,1	96,4	89,7	68,2	74,2	56,6	55,7	83,2	87,7	94,1	82,68	99,1	55,7	43,4	
27	93,1	92,0	99,0	96,6	84,0	53,5	51,9	49,1	47,1	70,3	77,9	85,9	74,07	99,0	43,6	55,4	
28	82,4	84,6	91,0	85,6	80,2	68,6	61,2	58,2	68,4	97,8	98,9	100,0	82,40	100,0	58,2	41,8	
29	100,0	91,9	96,3	95,3	81,7	54,6	51,5	62,7	65,1	73,6	78,7	88,0	77,82	100,0	51,5	48,5	
30	93,4	96,0	97,3	91,5	81,4	68,3	55,9	52,2	51,2	80,6	90,0	93,1	79,41	97,3	49,3	48,0	
—	—	—	—	—	—	—	—	—	—	—	—	—	—	—	—	—	
Medias das decadas	1. ^a	91,12	91,87	93,77	90,85	77,69	63,67	53,45	47,53	51,33	72,97	81,04	87,75	74,93	95,74	46,28	49,46
	2. ^a	91,53	90,54	91,68	87,48	75,40	74,74	69,23	67,84	70,41	82,79	85,77	90,46	81,35	97,44	61,56	35,88
	3. ^a	92,39	93,31	96,28	94,39	86,74	70,14	67,27	66,35	67,78	84,44	88,58	92,56	83,43	99,07	59,45	39,62
Medias do mez		91,64	91,90	93,91	90,91	79,94	69,51	63,32	60,57	63,17	80,07	85,13	79,90	97,42	55,76		
Extremas do mez	Maxima.....	100,0 nos dias 2, 5, 8, 16, 17, 22, 23, 24, 28 e 29 a diversas horas a. e p.															
	Minima.....	30,3 no dia 8 ás 4 ^h p.															
	Varição.....	69,7															

DIRECÇÃO DO VENTO E CHUVA

SETEMBRO 1904	Rumos predominantes												Chuva em millímetros
	0 ^h ás 2 A. M.	2 ás 4	4 ás 6	6 ás 8	8 ás 10	10 ás 12	12 ^h ás 2 P. M.	2 ás 4	4 ás 6	6 ás 8	8 ás 10	10 ás 12	
1	SW.	C.	V.	NNW.	NW.	WNW.	WNW.	WNW.	NW.	NW.	WNW.	NNW.	0,0
2	NNW.	NNW.	NNW.	NNW.	V.	NW.	WNW.	WNW.	WNW.	WNW.	WNW.	NW.	0,0
3	NW.	NW.	NW.	SSE.	V.	WNW.	WNW.	WNW.	WNW.	WNW.	WNW.	WNW.	0,0
4	WNW.	C.	W.	V.	NW.	WNW.	WNW.	WNW.	WNW.	WNW.	NW.	NW.	0,0
5	NW.	NW.	V.	V.	V.	WNW.	WNW.	WNW.	V.	NNW.	NW.	NW.	0,0
6	NW.	NW.	NW.	NW.	NW.	NW.	NW.	NW.	NW.	NW.	NNW.	NNW.	0,0
7	NNW.	NNW.	NNW.	N.	NNW.	NW.	NW.	NW.	NW.	NW.	NW.	NW.	0,0
8	NW.	NW.	WNW.	WNW.	WNW.	WNW.	NW.	NW.	NW.	NW.	NW.	NW.	0,0
9	NW.	NW.	NW.	NW.	NW.	WNW.	WNW.	NW.	NW.	NW.	NW.	NW.	0,0
10	NW.	NW.	NW.	NW.	NW.	WNW.	WNW.	NW.	NW.	NW.	NW.	NW.	0,0
11	NW.	NNW.	N.	N.	N.	V.	V.	WNW.	WNW.	NW.	NW.	NW.	0,3
12	NW.	NW.	NW.	NW.	NW.	WNW.	V.	WNW.	WNW.	WNW.	WSW.	WSW.	0,0
13	SSW.	S.	SSE.	NW.	SSE.	V.	NW.	WNW.	NW.	NW.	NW.	NW.	10,4
14	NW.	WNW.	S.	S.	V.	V.	W.	WNW.	NW.	WNW.	WNW.	WNW.	0,0
15	WNW.	V.	W.	W.	E.	V.	WNW.	NW.	NW.	NW.	NNW.	C.	0,0
16	NNW.	SSW.	SSW.	SSE.	SSE.	SSE.	S.	S.	SSW.	V.	V.	S.	3,0
17	SSE.	WNW.	V.	NNW.	V.	ESE.	NNW.	NW.	NW.	NW.	NW.	NW.	15,3
18	NNW.	NW.	NW.	V.	V.	V.	WNW.	WNW.	V.	SE.	SE.	SSE.	19,0
19	SSE.	SE.	SE.	SE.	SE.	SE.	SE.	SE.	ESE.	ESE.	ESE.	ENE.	0,0
20	ENE.	ENE.	ENE.	ENE.	NE.	ESE.	ESE.	ESE.	ESE.	ESE.	SE.	SE.	0,2
21	V.	E.	ESE.	E.	ESE.	ESE.	V.	WNW.	NW.	NW.	NW.	NW.	9,4
22	V.	WNW.	W.	SSE.	V.	NW.	W.	WNW.	WNW.	WNW.	WNW.	V.	0,0
23	SSE.	SSE.	SE.	SE.	SE.	SSE.	SSE.	SE.	V.	E.	SE.	C.	10,2
24	SE.	SE.	SE.	SSE.	SSE.	V.	WNW.	WNW.	WNW.	WNW.	WSW.	S.	2,3
25	S.	S.	S.	SSE.	V.	V.	WNW.	WNW.	WNW.	WNW.	WNW.	WSW.	0,2
26	WSW.	WSW.	SSW.	SSE.	SSE.	V.	WNW.	WNW.	WNW.	WNW.	WNW.	WNW.	0,0
27	S.	S.	S.	SSW.	NW.	NW.	WNW.	WNW.	NW.	NW.	NW.	C.	0,2
28	C.	C.	C.	C.	NW.	NW.	WNW.	WNW.	WNW.	WNW.	V.	W.	4,0
29	W.	W.	NW.	NW.	NNW.	NW.	NW.	NW.	NW.	NW.	NW.	NW.	0,0
30	NW.	NW.	NW.	NW.	NW.	WNW.	WNW.	WNW.	WNW.	WNW.	NW.	NW.	0,0
—	—	—	—	—	—	—	—	—	—	—	—	—	—

Frequencia do vento

	N.	NNE.	NE.	ENE.	E.	ESE.	SE.	SSE.	S.	SSW.	SW.	WSW.	W.	WNW.	NW.	NNW.	V.	C.	Chuva em millímetros
Primeira decada ...	1	0	0	0	0	0	0	1	0	0	1	0	1	33	60	13	8	2	0,0
Segunda » ...	3	0	1	5	1	9	11	8	6	4	0	2	3	17	27	6	16	1	48,2
Terceira » ...	0	0	0	0	3	3	8	10	7	2	0	4	5	32	28	1	11	6	26,3
Mez.....	4	0	1	5	4	12	19	19	13	6	1	6	9	82	115	20	35	9	74,5

Elementos medios e chuva total correspondentes a cada rumo

	N.	NNE.	NE.	ENE.	E.	ESE.	SE.	SSE.	S.	SSW.	SW.	WSW.	W.	WNW.	NW.	NNW.	V.	C.
Pressão atmosph.	—	—	—	—	—	—	744,14	—	—	—	—	—	—	751,67	—	753,08	—	—
Temperatura	—	—	—	—	—	—	18,94	—	—	—	—	—	—	17,77	—	17,20	—	—
T. do vap. atmosph.	—	—	—	—	—	—	10,50	—	—	—	—	—	—	11,44	—	10,86	—	—
Humidade relativa.	—	—	—	—	—	—	65,53	—	—	—	—	—	—	77,49	—	75,86	—	—
Quantidade de nuv.	—	—	—	—	—	—	7,0	—	—	—	—	—	—	1,4	—	3,4	—	—
Velocid. do vento..	—	—	—	—	—	—	23,9	—	—	—	—	—	—	7,7	—	11,8	—	—
Chuva total.....	0,3	0,0	0,0	2,8	0,0	2,6	4,2	41,9	5,2	0,2	0,0	0,2	3,7	3,4	6,9	2,5	0,6	0,0

VELOCIDADE DO VENTO

SETEMBRO 1904	Kilometros por hora																								Media diurna	Maxima diurna
	1 ^h A.M.	2	3	4	5	6	7	8	9	10	11	12	1 ^h P.M.	2	3	4	5	6	7	8	9	10	11	12		
1	4	0	0	0	1	3	0	3	5	8	10	14	16	25	23	22	21	18	13	8	3	3	10	4	8,9	25
2	2	1	1	3	2	5	1	4	1	7	11	11	13	20	20	22	22	20	16	11	7	5	5	0	8,7	22
3	2	2	1	0	2	4	8	3	3	5	12	9	12	19	19	21	20	14	17	14	8	3	2	0	8,3	21
4	3	3	0	0	1	1	3	7	6	11	10	11	15	23	20	21	20	15	12	9	10	5	3	6	9,0	23
5	5	10	3	3	3	2	11	3	12	20	18	19	10	16	17	14	7	4	28	23	13	9	2	6	10,7	28
6	4	9	6	8	20	15	10	7	18	22	27	29	30	29	31	37	33	30	28	26	21	15	11	12	19,9	37
7	12	13	18	15	17	18	5	2	4	8	12	18	29	30	29	32	27	20	16	10	9	5	3	2	14,7	32
8	1	0	0	4	5	1	0	2	3	8	13	16	21	27	25	25	26	24	17	9	8	4	0	2	10,0	27
9	2	4	1	2	1	2	1	1	5	10	10	12	17	24	26	33	27	20	20	10	10	8	2	1	10,4	33
10	3	2	4	3	3	3	4	3	4	7	8	10	12	22	23	24	25	16	11	4	8	6	10	8	9,1	25
11	9	7	10	5	4	3	2	4	8	7	10	10	9	12	13	25	19	14	12	10	3	2	4	9	8,8	25
12	8	5	1	1	1	1	2	2	2	4	8	6	10	16	26	29	21	14	8	4	3	4	4	6	7,7	29
13	4	7	5	11	18	6	2	7	6	3	6	12	18	17	19	23	24	19	11	5	0	1	1	3	9,5	24
14	4	1	3	6	4	6	5	4	4	7	7	7	6	11	9	11	14	10	10	5	4	2	3	0	6,0	14
15	3	3	6	3	1	1	5	7	10	10	5	5	10	11	18	24	20	14	10	7	3	1	0	0	7,4	24
16	0	3	5	6	5	5	11	16	29	38	52	40	41	35	35	35	24	16	6	7	7	15	12	15	19,1	52
17	17	10	9	8	5	1	3	1	2	0	1	7	5	5	7	12	16	12	9	8	7	6	4	7	6,7	17
18	7	3	2	5	1	1	0	1	1	3	3	6	4	5	13	22	4	6	5	7	9	7	19	15	6,0	22
19	8	14	13	18	15	20	25	25	24	36	43	36	39	35	32	20	20	22	21	23	20	20	20	25	23,9	43
20	29	32	40	35	19	32	48	32	34	32	25	45	36	35	46	42	31	34	35	33	9	16	6	2	30,2	48
21	4	5	3	6	11	12	6	7	9	13	7	3	3	9	18	12	6	15	7	0	6	2	1	1	6,9	18
22	4	3	0	1	1	2	6	2	0	5	9	6	8	19	26	21	23	12	10	5	2	0	2	4	7,1	26
23	6	6	10	10	10	7	9	12	12	10	14	20	16	16	9	2	3	2	4	3	0	0	0	0	7,5	20
24	2	6	8	2	2	3	2	5	2	5	3	10	12	17	13	11	7	9	7	2	0	4	5	2	5,8	17
25	0	2	0	3	1	3	5	4	5	9	12	13	12	12	23	28	23	16	13	6	2	3	1	1	8,2	28
26	4	4	2	2	4	3	5	5	4	5	3	3	4	6	12	18	19	14	4	1	1	4	4	5	5,7	19
27	6	3	2	4	6	0	3	0	7	7	13	16	17	21	20	24	26	20	16	18	6	4	0	0	10,0	26
28	0	0	0	0	0	0	0	0	0	2	8	11	16	22	19	20	15	10	8	2	10	6	2	2	6,4	22
29	4	2	4	2	2	2	1	1	9	22	26	22	23	21	26	27	26	22	14	8	5	1	0	2	11,0	27
30	0	1	1	2	0	2	1	1	3	8	7	10	12	14	20	23	19	20	18	8	7	4	2	0	7,6	23

Medias das decadas e do mez

1.ª decada	3,8	4,4	3,4	3,8	5,5	5,4	4,3	3,5	6,1	10,6	13,1	14,9	17,5	23,5	23,3	25,1	22,8	18,1	17,8	12,4	9,7	6,3	4,8	4,1	11,0	27,3
2.ª "	8,9	8,5	9,4	9,8	7,3	7,6	10,3	9,9	12,0	14,0	16,0	17,4	17,8	18,2	21,8	24,3	19,3	15,8	12,7	10,9	6,5	7,4	7,3	8,2	12,5	29,8
3.ª "	3,0	3,2	3,0	3,2	3,7	3,4	3,8	3,7	5,1	8,6	10,2	11,4	12,3	15,7	18,6	18,6	16,7	14,0	10,1	5,3	3,9	2,8	1,7	1,7	7,6	22,6
Mez	5,2	5,4	5,3	5,6	5,5	5,5	6,1	5,7	7,7	11,1	13,1	14,6	15,9	19,1	21,2	22,7	19,6	16,0	13,5	9,5	6,7	5,5	4,6	4,7	10,4	26,6

	Kilometros percorridos	Velocidade media	Velocidade maxima	Ventos predominantes
1.ª decada	2:642	11,0	37 kilometros (NW)	no dia 6
2.ª "	3:113	12,5	52 " (SSE)	" 16
3.ª "	1:837	7,6	28 " (WNW)	" 25
Mez	7:492	10,4	52 " (SSE)	" 16

Dias de vento muito fraco..... 4 | Dias de vento moderado..... 4
 " " fraco..... 21 | " " fresco..... 1

Dia mais ventoso..... 20 | Dia menos ventoso..... 26

QUADRO COMPLEMENTAR

SETEMBRO — 1904	Temperaturas limites em graus centesimales				Chuva em millim.	Evaporação em millim.	Quantidade de nuvens			
	Maxima		Minima				9 horas a. m.		Meio dia	
	Ao sol	Na relva	Na relva	No espelho parabólico			0 a 10	Configuração	0 a 10	Configuração
1	54,5	35,1	9,8	7,2	0,0	7,9	0,0	S.-Cu., no horizonte de E.-SW.	0,0	S.-Cu.
2	54,5	36,0	10,7	7,8	≡0,2	9,4	8,0	Cu.	2,0	Ci., Ci.-Cu.
3	54,5	35,2	13,2	11,3	0,0	8,1	0,0	Cu., no horizonte de NW.-SW.	0,0	—
4	54,3	36,0	12,9	9,3	0,0	8,8	0,0	—	0,0	—
5	52,1	36,4	12,9	10,4	0,0	8,0	0,0	—	2,0	Ci., Ci.-S., Cu.
6	54,5	35,4	15,9	12,7	0,0	6,6	10,0	Ci.-Cu., A.-Cu., Cu., c.	9,0	A.-Cu.
7	52,2	34,3	8,0	6,9	0,0	7,4	0,0	S.-Cu., pelo horizonte.	3,0	Ci., Ci.-S., Ci.-Cu.
8	54,5	36,1	7,8	6,2	0,0	7,2	0,0	—	0,0	—
9	54,5	39,5	12,6	9,8	0,0	9,0	0,0	—	0,0	—
10	52,7	36,6	15,3	13,7	0,0	8,5	10,0	Nevoeiro.	0,0	Cu., de SE.-E.
11	54,5	37,2	15,2	(12,8)	0,3	7,1	10,0	S.-Cu., N.	7,0	Ci.-Cu., S.-Cu.
12	54,5	36,1	13,2	11,1	0,0	5,8	10,0	A.-S., S.-Cu., Cu., Cu.-N.	9,0	Ci., Ci.-Cu., S.-Cu., Cu., S.
13	52,7	32,2	18,0	(15,9)	8,6	5,3	10,0	N.	8,0	Ci.-Cu., N., Cu., Cu.-N.
14	51,6	34,1	11,4	8,9	1,8	2,8	10,0	N.	10,0	N., Cu., Cu.-N.
15	52,3	40,6	13,3	12,3	0,0	3,5	0,0	—	2,0	Ci., Ci.-Cu.
16	57,5	34,8	13,4	11,5	0,0	7,2	0,0	S.-Cu., Cu., dispersos, de N.-SSE.	6,0	Ci., Ci.-Cu.
17	31,0	27,0	16,0	(14,9)	9,7	10,1	10,0	S.-Cu., N.	10,0	N., Cu., Cu.-N.
18	28,9	25,3	15,5	(14,9)	8,6	1,6	10,0	Cu., Cu.-N.	10,0	N.
19	47,5	32,1	11,9	10,9	19,0	1,2	3,0	Ci.-Cu., Cu.	5,0	Cu., Cu.-N.
20	42,0	26,1	15,3	14,2	0,0	7,2	10,0	Ci., Ci.-Cu., N., Cu., Cu.-N., Fr.-N.	10,0	N., Cu., Cu.-N., Fr.-N.
21	39,6	28,8	13,9	(13,4)	5,4	3,0	10,0	N., Cu., Cu.-N., c.	10,0	N., Cu., Cu.-N.
22	51,6	33,0	11,3	10,0	4,2	2,1	10,0	Nevoeiro.	10,0	N., Cu.-N.
23	47,7	31,1	10,9	(8,3)	1,7	2,3	7,0	Ci., Ci.-Cu., N., Cu., Cu.-N.	10,0	N.
24	42,0	31,0	9,1	(7,6)	10,8	1,7	7,0	Ci., Ci.-Cu., Cu., Cu.-N.	10,0	Ci., Ci.-Cu., N., Cu., Cu.-N.
25	52,1	32,1	10,0	8,9	0,2	3,4	7,0	N., Cu., Cu.-N.	10,0	N., Cu., Cu.-N., c.
26	51,2	33,6	8,9	7,6	≡0,2	3,5	2,0	Cu., Cu.-N.	10,0	Cu., Cu.-N.
27	52,1	31,3	9,8	(8,8)	0,2	3,5	10,0	S.-Cu., N., Cu.	7,0	Ci., Ci.-Cu., Cu.
28	51,2	33,1	7,5	5,7	0,0	4,4	10,0	S.-Cu., N., Cu., Cu.-N.,	10,0	Cu., Cu.-N., c.
29	52,1	31,1	10,0	9,2	4,0	3,9	1,0	Cu.	7,0	Ci., Cu.
30	47,1	34,3	6,1	3,9	0,0	4,2	7,0	Ci., Ci.-S.	3,0	Ci., Ci.-Cu., S.-Cu., Cu.
—	—	—	—	—	—	—	—	—	—	—
Medias das decadas	1. ^a 53,83	36,06	11,91	9,53	—	8,1	2,8	—	1,6	—
	2. ^a 47,25	32,55	14,32	12,74	—	5,2	7,3	—	7,7	—
	3. ^a 48,67	31,94	9,75	8,34	—	3,2	7,1	—	8,7	—
Medias do mez	49,92	33,51	11,99	10,20	—	5,5	5,7	—	6,0	—

Extremas do mez	Temperaturas		Chuva	Evaporação
	Maxima:	Minima:		
	ao sol 57,5 no dia 16;	na relva 40,6 no dia 15;	19,0 no dia 19;	10,1 no dia 17.
	no espelho . . . 3,9 » 30;	na relva 6,1 » 30;	1,2 » 19.

≡ Agua de nevoeiro.

QUADRO COMPLEMENTAR

Quantidade de nuvens							SETEMBRO 1904	
3 horas p. m.		6 horas p. m.		9 horas p. m.		Num. de dias		
0 a 10	Configuração	0 a 10	Configuração	0 a 10	Configuração			
0,0	—	1,0	Ci., Ci.-Cu., Cu.	1,0	Ci.-Cu., Cu.	1		
0,0	Ci., a S.	0,0	Ci., a S.	0,0	—	2		
0,0	—	0,0	—	0,0	—	3		
0,0	Ci.-Cu., a W.	0,0	Cu., no horizonte de S. W.	0,0	—	4		
10,0	Ci.-Cu., A.-Cu., S.-Cu.	9,0	Ci., Ci.-Cu., S.-Cu., S.	6,0	Cu.-N.	5		
0,0	Ci.-Cu., dispersos.	6,0	Ci., Ci.-S., Ci.-Cu., S.	3,0	Ci.-S., Cu.	6		
8,0	Ci., Ci.-S.	8,0	Ci., Ci.-S., Ci.-Cu.	0,0	—	7		
0,0	—	1,0	Ci.-S., Ci.-Cu., S.-Cu.	0,0	—	8		
0,0	—	0,0	Ci.-S., pelo horizonte.	0,0	—	9		
0,0	Cu., de SE-E.	2,0	Ci., Ci.-Cu., Cu.	10,0	S.-Cu.	10		
4,0	Ci., Ci.-Cu., S.-Cu., Cu.	8,0	Ci., Ci.-S., Ci.-Cu., S.-Cu., Cu., S.	10,0	A.-S., S.-Cu.	11		
10,0	Ci., Ci.-Cu., S.-Cu., Cu.	10,0	S.-Cu., Cu., N.	10,0	S.-Cu., Cu.-N.	12		
10,0	Cu., Cu.-N., c.	1,0	Cu.	2,0	S.-Cu.	13		
9,0	Cu., Cu.-N.	10,0	Ci., A.-Cu., S.-Cu., Cu.	0,0	—	14		
2,0	Ci., Ci.-Cu.	0,0	S.-Cu., pelo horizonte.	0,0	—	15		
6,0	Ci., Ci.-Cu., Cu.	3,0	Ci., Ci.-Cu., S.-Cu.	9,0	S.-Cu., Cu., Cu.-N.	16		
10,0	N.	10,0	N.	10,0	N., Cu.-N.	17		
10,0	N., Cu.-N.	10,0	S.-Cu., N., Cu., Cu.-N., S.	6,0	Ci.-Cu., S.-Cu., Cu.	18		
8,0	N., Cu., Cu.-N.	9,0	Ci.-Cu., N., Cu., Cu.-N.	10,0	Ci., Ci.-Cu., Cu., Cu.-N.	19		
10,0	Ci., Ci.-Cu., N., Cu., Cu.-N.	10,0	N., Cu., Cu.-N.	10,0	N., Cu., Cu.-N.	20		
10,0	N., Cu., Cu.-N., c.	4,0	Ci., Ci.-Cu., Cu., Cu.-N.	7,0	Ci., Ci.-Cu., Cu.	21		
7,0	Cu., Cu.-N.	2,0	S.-Cu., Cu.	2,0	Cu.	22		
10,0	N.	10,0	Ci.-Cu., S.-Cu., Cu., Cu.-N.	10,0	Cu., Cu.-N.	23		
10,0	S.-Cu., N., Cu., Cu.-N.	10,0	Ci.-Cu., N., Cu., Cu.-N.	10,0	Ci., Ci.-Cu., Cu.	24		
7,0	N., Cu., Cu.-N.	10,0	N., Cu., Cu.-N., c.	0,0	—	25		
6,0	Cu., Cu.-N.	1,0	Ci., Cu.	1,0	S.-Cu.	26		
2,0	Ci., Cu.	8,0	Ci., Ci.-Cu., S.-Cu., Cu.	8,0	Ci., Ci.-S., Ci.-Cu., S.-Cu., Cu., S.	27		
9,0	Ci.-Cu., Cu., Cu.-N.	10,0	N., Cu.-N.	10,0	N.	28		
10,0	Ci., Ci.-Cu., Cu.	8,0	Ci., Ci.-Cu., S.-Cu., Cu.	0,0	—	29		
4,0	Ci., Ci.-Cu., S.-Cu.	8,0	Ci., Ci.-Cu., Cu.	2,0	Ci., Ci.-S., Ci.-Cu.	30		
—	—	—	—	—	—	—		
				Total da	Chuva	Evap.	Num. de dias	
1,8		2,7		2,0	1.ª decada	0,2	80,9	limpos 6
7,9		7,1		6,7	2.ª "	48,0	51,8	de nuv. 17
7,5		7,1		5,0	3.ª "	26,7	32,0	
5,7		5,6		4,6	Mez	* 74,9	164,7	cob. 7

Dias em que houve chuva ou chuvisco ☉ .. 11, 13, 16, 17, 18, 20, 21, 23, 24, 25, 27 e 28.	Dias em que houve trovões ⚡ 18, 21 e 23.
" nevoeiro ☁ 1, 2, 5, 8, 9, 10, 22, 26 e 28.	" vento forte ⚡ 16, 19 e 20.
" orvalho 🌫 15, 28 e 30.	" arco-iris ☁ 20.

* Incluindo 0,4 de nevoeiro.

BRILHO DO SOL

Registrador Jordan

SETEMBRO 1904	5 ^h às 6 A. M.	6 às 7	7 às 8	8 às 9	9 às 10	10 às 11	11 às 12	12 ^h à 1 P. M.	1 às 2	2 às 3	3 às 4	4 às 5	5 às 6	6 às 7	Total
	h m	h m	h m	h m	h m	h m	h m	h m	h m	h m	h m	h m	h m	h m	h m
1	—	0 45	1	1	1	1	1	1	1	1	1	1	0 45	—	14 30
2	—	—	—	0 45	1	1	1	1	1	1	1	1	0 45	—	9 0
3	—	—	0 7	1	1	1	1	1	1	1	1	1	—	—	9 7
4	—	—	1	1	1	1	1	1	1	1	1	1	0 30	—	10 30
5	—	0 45	1	1	1	1	1	1	1	1	—	—	—	—	8 45
6	—	—	—	—	—	—	—	1	1	1	1	1	0 30	—	5 30
7	—	—	0 45	1	1	1	1	1	1	1	1	1	—	—	9 45
8	—	0 45	1	1	1	1	1	1	1	1	1	1	0 45	—	11 0
9	—	—	0 30	1	1	1	1	1	1	1	1	1	0 30	—	10 0
10	—	—	—	—	0 45	1	1	1	1	1	1	1	0 30	—	7 45
11	—	—	—	—	—	0 17	0 50	1	1	1	1	0 45	—	—	5 52
12	—	—	0 35	—	0 23	0 43	—	—	—	—	0 30	—	—	—	4 41
13	—	—	—	—	—	—	—	—	—	0 30	0 38	1	0 45	—	2 23
14	—	—	—	—	—	—	—	0 45	0 5	0 45	—	—	—	—	1 5
15	—	—	1	1	1	1	1	1	1	1	1	1	—	—	10 0
16	—	—	1	1	1	1	1	1	1	1	1	1	0 30	—	10 30
17	—	—	—	—	—	—	—	—	—	—	—	—	—	—	0 0
18	—	—	—	—	—	—	—	—	—	—	—	—	—	—	0 0
19	—	—	0 45	1	1	1	0 45	1	0 45	0 4	0 22	0 45	—	—	5 56
20	—	—	—	—	—	—	—	—	—	—	—	—	—	—	0 0
21	—	—	0 35	0 45	—	—	—	—	—	—	—	—	—	—	0 50
22	—	—	—	—	—	—	—	0 40	—	1	0 30	0 45	0 45	—	2 40
23	—	—	—	0 52	0 35	0 2	0 30	—	—	—	—	—	—	—	4 59
24	—	—	0 37	0 45	1	0 39	—	0 21	—	—	—	—	—	—	3 22
25	—	—	0 43	0 6	0 37	0 35	0 5	0 5	0 21	0 35	1	0 3	—	—	4 40
26	—	—	—	1	1	1	—	—	0 6	1	1	1	—	—	6 6
27	—	—	—	—	0 20	0 45	0 30	1	1	1	1	1	—	—	6 35
28	—	—	—	—	—	0 45	0 18	0 26	0 3	1	0 9	—	—	—	2 41
29	—	—	0 30	1	1	1	1	1	1	1	0 30	0 45	—	—	8 45
30	—	0 45	1	1	1	1	1	1	1	1	1	1	0 45	—	10 30
—	—	—	—	—	—	—	—	—	—	—	—	—	—	—	—
Total	0 0	1 30	12 7	15 13	17 40	17 46	15 28	18 17	16 50	20 54	18 39	17 3	5 30	0 0	176 27

SETEMBRO DE 1904

Estado geral do tempo e notas

Dia	1	Limpo; ≡ a.; bom tempo.
»	2	Nuvens de manhã e limpo depois até 9 ^h p.; ≡ a.; muita nebrina.
»	3	Coberto até 7 ^h 30 ^m a. e limpo depois; bom tempo.
»	4	Limpo; bom tempo.
»	5	Nuvens; ≡ a.; fresco e revolto.
»	6 e 7	Nuvens; vento desagradavel.
»	8 e 9	Limpo; ≡ a.; tempo secco.
»	10	Nuvens; ≡ a.; nuvens de trovoada; revolto.
»	11	Muitas nuvens; ● 6 ^h -8 ^h a.; ameno.
»	12	Coberto; abafado; aspecto de chuva á noite.
»	13	Muitas nuvens de dia, limpando pela tarde; ● 2 ^h -MD.; ameno.
»	14	Muitas nuvens; ameno.
»	15	Limpo; ☾ ¹ a.; bom tempo.
»	16	Nuvens; ☾ a. e p.; ● 11 ^h p.-M. N.; quente.
»	17	Coberto; ● 0 ^h -9 ^h a., M. D.-4 ^h , 5 ^h -9 ^h ; ameno.
»	18	Coberto; ● 11 ^h a.-1 ^h p.; ● ¹ 3 ^h -4 ^h ; ☾, ao longe, 3 ^h p.
»	19	Muitas nuvens; ☾ a., mau tempo.
»	20	Coberto; ☾ a. e p.; ● ^o 9 ^h -10 ^h p.; ☾ 5 ^h 50 ^m a.; aspecto de trovoada todo o dia e ameno á noite.
»	21	Geralmente coberto; ● 2 ^h -6 ^h a., 1 ^h -2 ^h p.; ☾ WSW. 1 ^h 35 ^m p.; ▲ 1 ^h 35 ^m p.; ameno á noite.
»	22	Coberto de manhã, limpando pela tarde e noite; ≡ ¹ a.; aspecto de bom tempo á noite.
»	23	Coberto; ● 6 ^h -8 ^h a., 11 ^h -4 ^h p.; ☾, ao longe, de S-E. 45 ^m p.; fresco á noite.
»	24	Coberto; ● 5 ^h -6 ^h a.; ameno todo o dia.
»	25	Nuvens; ● ^o 8 ^h -9 ^h a.; aspecto de trovoada de dia e de bom tempo á noite.
»	26	Nuvens; ≡ ¹ a.; aspecto de chuva de dia e de bom tempo á noite.
»	27	Nuvens; ● ^o 5 ^h -6 ^h a.; fresco todo o dia.
»	28	Coberto; ☾ ¹ a.; ≡ p.; ● ^o 7 ^h -10 ^h p.
»	29	Nuvens; vento frio.
»	30	Nuvens; ☾ ¹ a.; bom tempo.

TEMPERATURA EM GRAUS CENTESIMAES

OUTUBRO 1904	1 ^h A. M.	3 ^h	5 ^h	7 ^h	9 ^h	11 ^h	1 ^h P. M.	3 ^h	5 ^h	7 ^h	9 ^h	11 ^h	Media diurna	Maxima absoluta	Minima absoluta	Varia- ção maxima
1	13,5	12,7	12,3	12,1	15,0	18,7	22,1	22,5	20,5	17,8	16,5	15,9	16,66	23,8	10,7	13,1
2	14,7	14,9	14,5	14,2	14,8	16,6	18,4	18,9	18,4	16,8	15,8	14,5	16,02	19,7	13,8	5,9
3	16,6	11,8	10,8	10,5	13,3	15,6	16,8	16,0	15,0	13,0	12,1	10,9	13,18	17,7	9,7	8,0
4	11,0	10,3	13,9	11,9	15,7	20,8	19,9	23,3	21,8	19,9	18,9	17,9	17,08	24,4	9,5	14,9
5	16,6	16,6	16,8	17,2	20,9	23,6	26,0	27,5	27,7	22,5	20,7	20,3	21,33	28,9	15,7	13,2
6	18,7	17,3	16,4	16,6	21,0	21,0	27,0	28,0	24,2	19,6	17,4	15,1	20,31	30,1	14,7	15,4
7	13,9	13,1	14,2	14,4	15,0	18,0	20,6	20,9	18,8	16,9	15,5	14,5	16,38	22,9	12,3	10,6
8	15,3	16,6	15,4	14,7	16,8	19,3	21,6	22,5	21,9	20,3	19,2	17,8	18,53	23,5	12,2	11,3
9	16,4	14,9	14,1	13,8	16,4	19,4	21,6	22,7	21,7	20,2	19,2	18,0	18,23	23,7	12,7	11,0
10	16,2	15,4	14,4	14,2	16,4	20,0	22,1	23,0	22,5	20,7	19,6	18,3	18,62	24,4	13,7	10,7
11	17,8	16,6	15,3	15,1	17,2	20,4	22,6	23,7	22,7	19,8	18,9	17,3	18,95	24,7	13,7	11,0
12	17,0	16,2	15,2	14,7	15,9	19,5	21,2	22,6	22,2	18,0	17,0	15,8	17,88	23,5	13,3	10,2
13	14,7	14,1	15,7	15,8	18,5	22,3	23,0	21,7	20,1	18,0	15,8	15,3	18,06	25,0	14,1	10,9
14	14,9	14,0	15,0	14,4	15,0	17,4	20,1	19,3	18,8	16,1	14,7	14,1	16,14	21,5	12,4	9,1
15	13,8	13,6	13,6	12,6	15,2	18,1	19,3	19,7	17,9	15,7	14,2	12,9	15,54	20,9	11,5	9,4
16	12,2	11,3	11,3	11,0	14,2	17,7	20,8	21,7	19,8	16,7	15,0	13,3	15,42	22,5	9,9	12,6
17	12,8	12,0	12,4	12,0	15,4	20,2	23,0	24,3	21,2	18,4	16,4	14,8	16,93	25,2	10,8	14,4
18	14,8	15,4	15,7	17,2	20,3	23,5	24,8	25,2	22,7	20,9	19,4	17,7	19,95	26,6	13,8	12,8
19	17,0	16,7	18,0	16,8	19,5	22,6	25,0	26,1	21,1	19,1	17,2	16,0	19,55	27,3	15,3	12,0
20	15,4	14,4	14,3	14,4	19,0	23,4	25,0	25,9	22,8	19,5	18,2	16,2	19,16	27,3	13,3	14,0
21	15,6	14,9	13,6	14,0	17,6	22,1	24,1	24,9	21,1	16,7	14,6	13,7	17,72	26,2	12,5	13,7
22	13,8	13,7	13,8	13,5	14,4	15,2	17,2	17,6	16,1	14,9	14,2	13,6	14,85	18,5	12,6	5,9
23	13,1	12,5	12,4	12,4	15,4	17,4	20,0	19,9	19,3	17,6	18,3	17,8	16,42	20,8	11,5	9,3
24	18,3	18,5	18,1	18,7	20,3	21,2	18,0	19,9	20,1	19,9	17,8	19,9	19,46	22,1	16,8	5,3
25	20,5	21,0	21,6	21,2	20,6	21,0	21,5	22,5	20,0	20,4	20,9	21,8	21,06	23,0	17,4	5,6
26	21,1	20,6	19,3	19,7	22,3	21,0	20,0	21,9	21,7	21,2	20,5	19,4	20,86	25,1	18,6	6,5
27	19,6	19,6	19,3	18,9	20,9	22,7	23,6	23,7	21,4	19,4	18,6	18,2	20,52	25,2	18,2	7,0
28	17,8	17,0	15,9	16,1	18,0	20,5	22,0	20,1	17,9	17,3	17,2	16,5	17,94	23,3	15,3	7,7
29	17,0	16,6	17,0	16,5	17,0	19,5	20,5	21,0	18,5	17,7	17,5	16,0	17,90	21,7	15,6	6,1
30	15,7	15,4	15,3	15,2	17,1	19,8	18,1	18,9	18,5	16,1	16,2	15,7	16,75	20,6	14,2	6,4
31	15,4	14,3	13,5	12,2	14,5	17,1	18,0	18,6	17,9	15,1	14,8	14,4	15,43	19,4	11,3	8,1
Medias das decadas	1. ^a 14,98	14,36	14,28	13,96	16,53	19,60	21,61	22,53	21,25	18,77	17,49	16,32	17,63	23,91	12,50	11,44
	2. ^a 15,04	14,43	14,65	14,40	17,02	20,51	22,48	23,02	20,93	18,22	16,68	15,34	17,76	24,45	12,81	11,64
	3. ^a 17,08	16,74	16,34	16,22	18,01	20,05	20,27	20,82	19,32	17,85	17,33	17,00	18,08	22,33	14,91	7,42
Medias do mez	15,75	15,23	15,13	14,90	17,21	20,05	21,42	22,08	20,46	18,26	17,17	16,25	17,83	23,52	13,45	10,07
Periodos de cinco dias.....			3-7	8-12	13-17	18-22	23-27	28-1		Extremas do mez				Maxima absoluta..	30,1	no dia 6.
Temperatura media.....			17,66	18,44	16,42	18,25	19,66	17,13						Minima ..	9,5	" 4.
														Varição maxima..	20,6	

TENSÃO DO VAPOR ATMOSPHERICO EM MILLIMETROS

OUTUBRO 1904	1 ^h	3 ^h	5 ^h	7 ^h	9 ^h	11 ^h	1 ^h	3 ^h	5 ^h	7 ^h	9 ^h	11 ^h	Media diurna	Maxima diurna	Minima diurna	Varia- ção diurna
	A. M.						P. M.									
1	11,25	10,03	9,79	10,17	11,07	11,49	14,14	14,52	13,99	11,98	12,21	12,29	11,83	14,54	9,76	4,78
2	12,19	11,36	12,03	12,07	12,13	12,29	13,29	12,53	12,69	13,50	13,20	10,91	12,32	13,29	10,63	2,66
3	10,20	9,04	8,80	8,51	8,02	7,29	7,70	7,18	6,89	7,36	7,56	8,15	8,09	10,20	6,76	3,44
5	8,34	8,04	8,57	10,29	11,44	11,38	12,66	11,20	11,38	11,48	11,46	11,79	10,77	12,66	7,67	4,99
4	11,74	11,46	11,34	11,37	11,32	12,76	13,10	10,87	11,39	13,91	13,38	12,13	12,05	13,91	10,87	3,04
6	12,20	12,01	10,74	11,04	11,26	12,19	11,33	12,15	11,75	12,41	11,67	12,22	11,66	12,63	9,35	3,28
7	11,79	11,23	11,61	12,12	12,29	12,93	12,29	13,26	11,38	11,42	11,14	10,78	11,95	14,47	10,62	3,85
8	8,99	6,95	6,41	6,47	6,44	6,43	7,15	6,48	6,97	6,50	6,65	6,72	6,81	8,99	6,23	2,76
9	6,79	6,71	5,86	5,92	6,38	6,50	6,74	6,86	6,42	5,78	5,51	6,23	6,32	7,07	5,51	1,56
10	7,06	6,53	6,77	5,82	6,16	6,68	7,30	7,17	7,76	6,91	6,67	6,92	6,78	7,76	5,82	1,94
11	6,74	7,34	7,07	6,71	6,71	7,35	8,10	7,61	7,24	6,31	5,70	5,86	6,82	8,10	5,33	2,77
12	4,86	4,53	4,66	4,24	4,91	5,33	6,41	6,99	6,65	7,97	6,84	6,28	5,83	7,97	3,98	3,99
13	6,59	6,95	6,71	7,69	8,63	9,13	10,01	10,23	10,88	11,59	11,24	10,76	9,20	11,59	6,47	5,12
14	10,86	10,57	11,73	11,66	12,00	12,23	11,90	11,23	11,85	11,77	10,40	10,51	11,36	12,23	10,31	1,92
15	9,96	9,89	9,76	10,35	10,68	10,96	10,80	10,00	9,56	10,24	10,17	10,30	10,20	10,96	9,56	1,40
16	9,85	9,61	9,74	9,40	10,70	11,48	10,01	8,76	9,65	10,27	9,68	9,45	9,82	11,48	8,76	2,72
17	9,10	9,19	9,21	9,19	10,13	10,81	10,91	10,69	10,19	10,91	11,01	10,91	10,22	11,36	8,95	2,41
18	10,63	9,57	9,13	8,35	9,06	9,57	9,96	9,71	10,51	9,53	9,61	9,48	9,50	10,63	8,35	2,28
19	8,86	8,52	7,60	8,46	8,99	9,66	10,89	10,40	9,97	11,05	10,67	10,26	9,54	11,05	7,60	3,45
20	10,13	9,79	9,49	9,28	9,85	9,78	8,80	7,65	8,37	10,35	8,53	9,48	9,21	10,15	7,58	2,57
21	9,06	9,22	9,00	8,63	9,41	10,57	10,26	10,23	8,46	11,82	10,75	10,87	9,83	11,82	8,61	3,21
22	11,07	11,00	11,20	10,46	10,60	10,50	11,66	11,42	11,62	11,51	10,97	10,93	11,05	11,80	10,46	1,34
23	10,57	10,42	10,00	10,61	11,21	10,02	10,83	11,03	10,83	11,84	12,61	12,76	11,19	13,21	10,00	3,21
24	12,46	12,03	11,40	10,35	9,93	10,40	12,64	11,93	11,96	12,07	13,34	11,77	11,54	13,34	9,93	3,41
25	10,64	9,77	9,55	11,14	10,90	11,56	12,30	11,69	12,59	11,76	11,76	10,90	11,17	12,59	9,31	3,28
26	11,33	11,05	11,09	10,96	11,49	12,33	14,13	13,94	14,22	14,21	13,49	12,96	12,72	14,89	10,67	4,22
27	12,99	13,30	12,89	12,83	13,92	14,10	15,18	15,14	14,88	14,50	14,99	14,75	14,18	15,46	12,51	2,95
28	14,39	14,13	13,42	13,48	13,68	14,65	13,90	14,42	13,75	12,31	12,36	12,21	13,58	15,31	12,21	3,10
29	12,48	12,02	11,93	12,78	13,09	14,27	13,06	12,61	12,03	12,34	12,18	13,08	12,63	14,27	11,78	2,49
30	12,70	12,45	12,24	11,74	12,69	12,13	13,16	13,14	11,28	11,90	11,84	12,14	12,25	13,16	11,28	1,88
31	12,32	11,73	10,89	10,34	11,89	11,56	11,02	10,80	10,94	11,01	10,35	9,53	10,94	12,32	9,53	2,79
Medias das decadas	1. ^a	10,05	9,34	9,19	9,38	9,65	9,99	10,64	10,22	10,06	10,12	9,91	9,81	11,55	8,32	3,23
	2. ^a	8,76	8,60	8,51	8,53	9,17	9,63	9,78	9,33	9,49	10,00	9,38	9,17	10,55	7,69	2,86
	3. ^a	11,82	11,56	11,24	11,21	11,71	12,01	12,56	12,40	12,05	12,30	12,24	11,90	11,92	13,47	10,57
Medias do mez	10,26	9,89	9,70	9,76	10,22	10,59	11,04	10,70	10,58	10,86	10,58	10,43	10,37	11,91	8,92	2,99

Extremas do mez { Maxima..... 15,46 no dia 27 ás 2^h p.
 { Minima..... 3,58 " 12 ás 4^h a.
 { Variação..... 11,48

HUMIDADE RELATIVA — ESTADO DE SATURAÇÃO = 100

OUTUBRO — 1904	1 ^h	3 ^h	5 ^h	7 ^h	9 ^h	11 ^h	1 ^h	3 ^h	5 ^h	7 ^h	9 ^h	11 ^h	Media diurna	Maxima diurna	Minima diurna	Varia- ção diurna	
	A. M.						P. M.										
1	97,5	91,6	91,8	96,6	87,1	71,6	71,5	71,6	78,1	78,9	87,4	91,3	84,06	98,8	63,9	32,9	
2	97,9	90,0	98,0	100,0	96,8	87,4	83,7	77,2	80,6	94,8	98,7	88,9	91,10	100,0	77,0	23,0	
3	88,4	87,6	90,6	90,2	70,5	55,2	54,0	53,1	54,2	65,9	71,8	83,9	72,92	91,3	47,8	43,5	
4	85,0	86,0	72,4	99,1	86,1	62,0	73,3	52,6	58,6	66,5	70,6	77,2	74,91	99,1	52,6	46,5	
5	83,5	81,5	79,6	77,9	61,6	58,9	52,4	39,8	41,2	68,6	73,7	68,4	65,58	83,5	39,8	43,7	
6	76,0	81,7	77,3	78,5	60,9	54,9	42,7	43,2	52,3	73,1	78,9	95,6	68,25	99,0	32,5	66,5	
7	100,0	100,0	96,2	99,1	96,7	84,2	72,0	72,1	70,4	79,7	85,0	87,8	86,71	100,0	68,1	31,9	
8	69,4	49,4	49,2	51,9	45,0	38,6	37,2	31,9	35,7	36,7	40,1	44,3	43,55	69,4	31,9	37,5	
9	48,5	53,1	48,9	50,4	45,9	38,8	35,1	33,1	33,2	32,7	33,3	40,5	41,25	54,1	30,9	23,2	
10	51,5	49,9	55,4	47,8	44,3	38,4	36,9	34,3	38,7	38,1	39,3	44,2	42,80	55,4	34,3	21,1	
11	44,1	52,2	54,6	52,5	46,0	41,2	39,7	34,9	35,2	36,7	35,1	39,8	42,29	58,2	31,3	26,9	
12	33,7	32,1	36,2	34,0	36,5	31,6	34,2	34,2	33,4	51,9	47,4	47,0	38,02	51,9	31,6	20,3	
13	52,9	58,0	50,5	57,5	54,4	45,5	48,1	53,0	62,1	75,4	84,1	83,1	59,90	84,1	44,7	39,4	
14	86,0	88,8	92,3	95,4	94,4	82,8	67,9	67,4	73,3	86,4	83,5	87,6	83,71	96,9	65,4	31,5	
15	84,7	85,2	84,1	95,2	83,0	70,9	64,8	58,6	62,6	77,1	84,3	92,9	78,61	95,2	58,6	36,6	
16	93,0	96,1	97,4	95,9	88,7	76,1	54,7	45,4	56,2	72,6	76,2	83,1	77,50	97,4	45,4	52,0	
17	82,6	87,8	85,8	87,8	77,8	61,3	52,2	47,3	54,4	69,3	79,3	87,1	72,96	87,9	47,3	40,6	
18	84,8	73,5	68,7	57,2	51,1	44,5	42,8	40,8	51,2	80,4	57,4	62,2	57,24	84,8	40,5	44,3	
19	61,4	60,2	49,5	59,4	53,3	47,3	46,3	41,4	53,5	67,2	73,1	75,8	57,27	79,5	41,4	38,1	
20	77,8	80,1	78,0	75,9	60,3	45,7	37,4	30,8	40,6	61,4	54,8	69,1	58,35	80,4	30,8	49,6	
21	68,7	73,0	77,6	72,5	62,9	53,5	46,0	43,7	45,4	83,6	86,9	93,0	67,42	95,3	41,4	53,9	
22	94,2	94,2	95,3	90,7	86,7	81,6	79,9	76,3	85,3	91,1	90,9	94,2	88,07	95,3	72,5	22,8	
23	94,1	96,5	93,2	98,9	86,1	67,7	62,3	63,9	65,0	79,5	80,6	84,1	81,45	98,9	62,3	36,6	
24	79,6	75,9	73,7	64,5	56,0	55,5	82,3	69,1	68,3	69,8	87,9	68,1	68,94	87,9	55,5	32,4	
25	59,4	52,8	49,7	59,5	60,4	62,6	64,4	57,6	72,4	66,0	64,0	56,1	60,25	72,4	49,4	23,0	
26	60,8	61,2	66,5	64,2	57,3	55,6	81,2	71,4	73,6	75,9	75,3	77,4	69,64	89,3	52,8	36,5	
27	76,5	78,3	77,3	79,0	75,7	68,7	70,2	69,5	78,4	86,6	94,0	94,8	79,37	94,8	68,1	26,7	
28	94,8	97,9	99,7	98,9	89,0	81,7	70,7	82,3	90,1	83,7	84,7	87,4	89,05	99,8	70,7	29,1	
29	86,5	85,4	82,7	91,5	90,7	84,6	72,9	68,2	75,9	81,8	81,8	96,7	83,04	96,7	68,2	28,5	
30	95,6	95,7	94,5	91,2	87,4	70,6	85,1	80,9	71,2	87,3	86,3	91,4	86,65	96,8	70,6	36,2	
31	89,6	96,6	91,8	97,6	96,9	79,3	71,7	67,7	71,6	86,1	82,6	77,9	84,00	97,7	66,8	30,9	
Medias	1. ^a 2. ^a 3. ^a	79,77	77,08	75,94	79,15	69,49	59,00	55,88	50,89	54,30	63,50	67,88	72,21	67,11	85,06	48,08	36,98
das		70,10	71,40	69,71	71,08	64,55	54,69	48,81	45,38	52,25	67,84	67,52	72,77	62,58	81,63	43,70	37,93
decadas		81,80	82,50	82,00	82,59	77,19	69,22	71,52	68,24	72,47	81,04	83,18	81,74	77,99	93,17	61,66	31,51
Medias do mez		77,37	77,17	76,08	77,77	70,63	61,24	59,15	55,27	60,09	71,12	73,19	76,48	69,51	86,84	51,49	35,35
Extremas	do mez	Maxima.....	100,0 nos dias 1 e 7 a diversas horas a.														
		Minima.....	30,8 no dia 20 ás 3 ^h p.														
		Variação.....	69,2														

DIRECCÃO DO VENTO E CHUVA

OUTUBRO 1904	Rumos predominantes												Chuva em milímetros
	0 ^h às 2 A. M.	2 às 4	4 às 6	6 às 8	8 às 10	10 às 12	12 ^h às 2 P. M.	2 às 4	4 às 6	6 às 8	8 às 10	10 às 12	
1	C.	C.	NW.	SSW.	SSW.	NNW.	NW.	NW.	NW.	NW.	NW.	NW.	0,0
2	C.	NW.	NW.	C.	NW.	NNW.	NW.	NW.	WNW.	WNW.	WNW.	NW.	2,8
3	NNW.	NW.	NNW.	NNW.	NNW.	NNW.	WNW.	NW.	NW.	NW.	NW.	NW.	0,0
4	NNW.	NNW.	E.	ESE.	NNW.	V.	ESE.	ESE.	SE.	ESE.	NNE.	ENE.	1,8
5	ENE.	ENE.	N.	ENE.	ENE.	V.	V.	E.	V.	NNW.	SE.	SSE.	0,0
6	SSE.	V.	SSE.	SSE.	SSE.	SSE.	WNW.	NW.	WNW.	NW.	WNW.	NW.	0,0
7	WNW.	NW.	C.	NW.	NNW.	NW.	NW.	NW.	NW.	WNW.	WNW.	WNW.	0,0
8	V.	ENE.	ENE.	ENE.	ENE.	ENE.	NE.	NE.	NE.	ENE.	ENE.	ENE.	0,0
9	ENE.	ENE.	ENE.	ENE.	E.	E.	ENE.	ENE.	ENE.	ENE.	ENE.	ENE.	0,0
10	V.	V.	NE.	ENE.	E.	ESE.	ESE.	E.	ENE.	V.	ENE.	E.	0,0
11	ENE.	E.	V.	V.	ESE.	ESE.	ESE.	N.	ENE.	V.	NE.	V.	0,0
12	NNE.	ENE.	E.	E.	ESE.	ESE.	ESE.	ESE.	V.	NNW.	NNE.	V.	0,0
13	SSE.	SSE.	ESE.	ESE.	SE.	SE.	V.	WNW.	NW.	NW.	NW.	NW.	0,0
14	NW.	NW.	NW.	NW.	NW.	NW.	V.	V.	S.	SSE.	SE.	SE.	0,0
15	SE.	SE.	SE.	SE.	SSE.	SSE.	V.	WNW.	NW.	NW.	NW.	NW.	0,0
16	NW.	V.	SSW.	SSW.	SSW.	SSW.	V.	WNW.	NW.	NW.	C.	NW.	0,0
17	NW.	NW.	NW.	NW.	NW.	NW.	S.	V.	NNW.	NNW.	SE.	SE.	0,0
18	SE.	ESE.	ESE.	E.	ESE.	SE.	SE.	SE.	SSE.	ESE.	ESE.	SE.	0,0
19	SSE.	SE.	ESE.	SE.	SSE.	V.	W.	NW.	NW.	NW.	NW.	E.	0,0
20	V.	S.	S.	S.	V.	V.	V.	NNW.	NNW.	NNW.	S.	S.	0,0
21	SSE.	SSE.	N.	SSE.	SSE.	V.	WNW.	WNW.	NW.	WNW.	NW.	WNW.	0,0
22	NW.	V.	NW.	NW.	NW.	V.	V.	V.	NW.	NW.	NW.	NW.	0,0
23	W.	SE.	SE.	SSE.	SSE.	SSE.	SSE.	SSE.	SSE.	SSE.	SSE.	SSE.	0,6
24	SSE.	SSE.	SSE.	SSE.	SSE.	SSE.	SE.	ESE.	ESE.	SE.	SE.	ESE.	2,0
25	ESE.	ESE.	SE.	SE.	SE.	SE.	V.	SE.	V.	ESE.	SE.	ESE.	0,4
26	ESE.	ESE.	ESE.	SE.	ESE.	SE.	SE.	ESE.	ESE.	ESE.	ESE.	V.	1,4
27	V.	SE.	SE.	SE.	SE.	S.	S.	SSE.	SSE.	SSE.	V.	WSW.	0,0
28	NW.	SE.	SE.	SE.	SE.	V.	SSW.	SSE.	SSE.	SE.	SE.	SE.	2,1
29	SE.	SE.	SE.	SE.	SE.	SSE.	SSE.	S.	SSE.	SSE.	SSE.	SSE.	2,6
30	SSE.	SSE.	SSE.	SSE.	SSE.	S.	SSE.	SW.	W.	V.	S.	V.	2,1
31	V.	SSE.	SE.	SE.	SSE.	SSE.	SSE.	SSE.	SW.	V.	SE.	SE.	0,8

	Frequencia do vento																	Chuva em milímetros	
	N.	NNE.	NE.	ENE.	E.	ESE.	SE.	SSE.	S.	SSW.	SW.	WSW.	W.	WNW.	NW.	NNW.	V.		C.
Primeira decada ...	1	1	4	26	7	6	2	6	0	2	0	0	0	11	28	12	9	5	4,6
Segunda » ...	1	2	1	3	5	15	17	8	7	4	0	0	1	3	28	6	18	1	0,0
Terceira » ...	1	0	0	0	0	15	34	41	5	1	2	1	2	4	11	0	15	0	12,0
Mez.....	3	3	5	29	12	36	53	55	12	7	2	1	3	18	67	18	42	6	16,6

	Elementos medios e chuva total correspondentes a cada rumo																		
	N	NNE.	NE.	ENE.	E.	ESE.	SE.	SSE.	S.	SSW.	SW.	WSW.	W.	WNW.	NW.	NNW.	V.	C.	
Pressão atmosph. .	—	—	—	752,13	—	752,70	748,48	741,97	—	—	—	—	—	—	—	—	753,67	—	—
Temperatura	—	—	—	18,38	—	20,86	19,23	16,42	—	—	—	—	—	—	—	—	16,66	—	—
T. do vap. atmosph.	—	—	—	6,56	—	12,72	13,88	11,19	—	—	—	—	—	—	—	—	11,83	—	—
Humidade relativa.	—	—	—	42,40	—	69,64	84,21	81,45	—	—	—	—	—	—	—	—	84,16	—	—
Quantidade de nuv.	—	—	—	1,1	—	7,8	8,5	9,2	—	—	—	—	—	—	—	—	0,6	—	—
Velocid. do vento..	—	—	—	30,1	—	17,6	10,4	21,2	—	—	—	—	—	—	—	—	8,1	—	—
Chuva total.....	0,0	0,0	0,0	0,0	1,8	1,8	0,5	6,7	0,5	0,6	1,2	0,7	0,0	0,0	0,0	2,8	0,0	0,0	0,0

VELOCIDADE DO VENTO

OUTUBRO 1904	Kilometros por hora																								Media diurna	Maxima diurna
	1 ^h A.M.	2	3	4	5	6	7	8	9	10	11	12	1 ^h P.M.	2	3	4	5	6	7	8	9	10	11	12		
1	0	0	0	0	1	6	8	2	1	3	5	12	16	16	20	24	27	23	14	13	1	0	1	2	8,1	27
2	0	0	4	3	2	0	0	0	3	5	6	2	4	8	10	14	18	13	8	4	6	25	17	17	7,0	25
3	18	13	12	10	6	12	13	15	16	18	21	24	32	29	32	26	27	20	13	5	4	3	1	3	15,5	32
4	3	2	2	9	15	13	5	8	4	1	6	13	18	10	18	22	14	18	17	13	5	5	1	3	9,4	22
5	3	2	2	8	2	4	3	5	10	8	9	6	4	10	12	10	5	20	13	6	5	5	8	4	6,7	20
6	2	4	2	10	7	8	3	8	6	1	3	4	4	12	14	17	16	14	7	6	7	4	6	3	7,0	17
7	3	2	4	4	0	0	1	6	5	2	5	12	20	22	27	31	23	9	8	7	3	0	3	1	8,3	31
8	5	14	40	50	45	48	24	19	18	29	33	22	19	14	19	19	18	18	36	41	32	44	43	43	28,9	50
9	40	40	50	60	50	50	40	36	26	26	13	19	14	14	14	15	18	20	24	30	31	35	38	30	31,4	60
10	17	18	13	11	13	16	37	36	28	22	14	16	15	12	6	10	11	10	12	20	22	6	8	19	16,3	37
11	25	12	6	7	5	5	6	8	13	9	11	15	11	6	7	10	12	12	7	4	3	4	6	7	8,8	25
12	6	9	11	24	11	6	8	11	8	10	12	15	17	11	8	11	10	8	9	2	3	1	7	7	9,4	24
13	8	8	8	6	9	10	11	8	7	14	13	9	5	7	10	14	11	8	8	2	2	2	4	3	7,8	14
14	5	5	10	6	2	4	1	1	2	6	7	9	9	16	5	9	4	6	1	5	8	3	9	8	5,9	16
15	6	6	5	5	5	5	8	4	9	9	5	7	7	10	14	15	15	12	7	1	1	2	4	4	6,9	15
16	3	3	6	8	8	7	1	4	3	3	4	3	6	11	6	19	21	19	10	2	0	0	2	6	6,5	21
17	4	4	2	3	1	1	0	1	2	4	3	6	3	5	6	18	19	19	10	0	4	4	5	2	5,2	19
18	5	12	9	10	5	8	18	24	18	22	16	22	14	14	16	17	8	3	7	7	6	9	8	10	12,0	24
19	8	7	9	10	11	17	7	8	7	8	5	4	6	6	6	24	25	15	5	2	2	4	4	1	8,4	25
20	7	7	6	8	9	10	8	11	4	2	3	8	4	10	12	29	26	15	3	4	6	0	3	6	8,4	29
21	8	9	10	8	5	1	9	5	8	12	10	5	8	14	15	22	19	12	9	7	7	8	2	3	9,0	22
22	4	2	3	5	2	5	6	1	5	5	5	2	3	8	7	12	9	7	5	4	2	0	1	5	4,5	12
23	3	4	4	4	5	6	4	2	5	23	23	37	34	34	33	30	26	35	31	32	39	31	36	27	21,2	39
24	40	42	48	48	41	35	36	40	45	45	44	38	43	43	50	53	50	50	31	34	30	41	34	49	42,1	53
25	50	45	42	49	49	50	45	40	40	40	46	25	7	35	36	46	21	6	6	6	13	20	27	30	32,3	50
26	25	20	24	29	11	11	15	32	27	24	32	36	17	19	13	22	12	7	14	8	6	7	7	4	17,6	36
27	7	5	9	16	15	15	18	17	6	7	15	20	23	23	19	15	13	6	7	6	7	2	0	1	11,3	23
28	0	2	1	1	3	6	8	7	6	6	5	5	17	17	14	9	11	12	22	17	13	13	13	19	9,5	22
29	11	17	9	12	10	7	12	17	11	10	16	24	18	18	18	17	15	16	16	19	21	21	17	13	15,2	24
30	13	15	11	18	17	15	17	19	15	18	21	20	17	11	6	9	10	12	6	2	4	3	4	4	12,0	21
31	4	4	7	7	5	7	5	7	7	7	6	5	7	6	2	2	2	2	1	3	3	5	8	5	4,9	8

Medias das decadas e do mez

1. ^a decada	9,1	9,5	12,9	16,5	14,1	15,7	13,4	13,5	11,7	11,5	11,5	13,0	14,6	14,7	17,2	18,8	17,7	16,5	15,2	14,5	11,6	12,7	12,6	12,5	13,8	32,1
2. ^a "	7,7	7,3	7,2	7,9	6,6	7,3	6,8	8,0	7,3	8,7	7,9	9,8	8,2	9,6	9,0	16,6	15,1	11,7	6,7	2,9	3,5	2,9	5,2	5,4	7,9	21,2
3. ^a "	15,0	15,0	15,3	17,9	14,8	14,4	15,9	17,0	15,9	17,9	20,3	19,7	17,6	20,7	19,4	21,5	17,1	15,0	13,5	12,5	13,2	13,7	13,5	14,5	16,3	28,2
Mez.....	10,7	10,7	11,9	14,2	11,9	12,5	12,2	13,0	11,8	12,9	13,5	14,4	13,6	15,2	15,3	19,1	16,6	14,4	11,8	10,1	9,5	9,9	10,5	10,9	12,8	27,2

	Kilometros percorridos		Velocidade media		Velocidade maxima		Ventos predominantes	
1. ^a decada.....	3:310		13,8		60 kilometros	(ENE)	no dia 9	NW.
2. ^a ".....	1:893		7,9		29	" (NNW)	" 20	NW.
3. ^a ".....	4:306		16,3		53	" (ESE)	" 24	SSE.
Mez.....	9:509		12,8		60	" (ENE)	" 9	NW.
Dias de vento muito fraco.....	4				Dias de vento muito fresco.....		3	
" " fraco.....	18				" " forte.....		1	
" " moderado.....	5							
Dia mais ventoso.....	24				Dia menos ventoso.....		22	

QUADRO COMPLEMENTAR

OUTUBRO 1904	Temperaturas limites em graus centesimais				Chuva em milim.	Evaporação em milim.	Quantidade de nuvens				
	Maxima		Minima				9 horas a. m.		Meio dia		
	Ao sol	Na relva	Na relva	No espelho parabólico			0 a 10	Configuração	0 a 10	Configuração	
							9 ^h A. M.	9 ^h A. M.			
1	52,1	37,0	9,3	8,2	0,0	5,6	0,0	—	4,0	Cu.	
2	39,0	28,2	11,1	10,2	≡0,3	5,0	10,0	Nevoeiro.	10,0	Nevoeiro alto.	
3	47,5	31,0	6,3	6,7	2,8	1,9	2,0	Ci., Ci.-Cu., Cu.	5,0	Ci., Ci.-Cu., Cu.	
4	52,1	36,3	5,5	(3,9)	1,8	4,2	7,0	Ci., Ci.-Cu., Cu., Cu.-N.	8,0	Ci.-Cu., N., Cu., Cu.-N.	
5	54,2	39,6	10,5	10,3	0,0	4,7	0,0	—	0,0	—	
6	54,1	36,3	12,2	10,5	0,0	6,3	0,0	—	0,0	—	
7	52,1	35,2	9,4	9,5	≡0,3	7,0	10,0	Nevoeiro.	8,0	Ci., Ci.-Cu., Cu.	
8	51,6	33,2	9,2	7,7	0,0	5,6	6,0	Ci., Ci.-S.	0,0	—	
9	51,4	32,5	9,4	10,3	0,0	12,8	0,0	Ci.-S., no horizonte a N.	1,0	Ci.-S., no horizonte a N.	
10	51,4	32,1	7,8	8,6	0,0	8,8	0,0	—	0,0	—	
11	51,6	34,2	8,2	9,0	0,0	8,8	0,0	—	0,0	—	
12	52,0	33,0	6,8	7,9	0,0	8,9	0,0	—	0,0	—	
13	54,1	34,3	8,3	8,0	0,0	7,3	0,5	Cu., no horizonte de ENE.-SW.	2,0	Ci.-Cu., Cu.	
14	51,8	34,1	9,4	9,2	0,0	5,3	10,0	Nevoeiro alto.	7,0	Cu., Cu.-N.	
15	51,6	31,1	9,2	8,0	0,0	3,0	3,0	Ci., Ci.-S., Cu.	6,0	Ci.-Cu., Cu., Cu.-N.	
16	50,7	31,6	7,9	6,2	0,0	4,6	7,0	Ci., Ci.-S.	3,0	Ci., Ci.-Cu., Cu.	
17	51,6	34,2	6,8	6,1	0,0	4,8	0,0	—	1,0	Cu.	
18	52,1	30,8	10,2	8,7	0,0	6,4	7,0	Ci., Ci.-S.	7,0	Ci., Ci.-S., Ci.-Cu.	
19	51,8	38,0	10,8	10,0	0,0	7,6	9,0	Ci., Ci.-S.	8,0	Ci., Ci.-S.	
20	54,1	35,1	8,3	9,6	0,0	6,6	5,0	Ci., Ci.-S.	2,0	Ci.	
21	51,6	34,1	8,7	7,2	0,0	8,0	1,0	Ci.-S.	2,0	Ci., Ci.-S.	
22	38,1	25,0	9,8	9,3	0,0	6,4	10,0	A.-S.	10,0	A.-S., Cu.	
23	51,6	36,1	8,8	8,1	0,0	1,2	9,0	Ci., Ci.-Cu., Cu.	7,0	Ci., Ci.-Cu., Cu.	
24	33,0	20,9	9,5	(9,3)	0,6	5,6	10,0	Ci.-Cu., S.-Cu., N., Cu.-N.	10,0	N., Cu.-N.	
25	33,0	22,9	15,9	15,4	2,0	5,8	10,0	S.-Cu., N., Cu.-N.	10,0	N., Cu., Cu.-N.	
26	51,2	30,9	14,5	14,9	0,4	4,8	6,0	Ci., Ci.-Cu., Cu.	10,0	S.-Cu., N., Cu., Cu.-N.	
27	54,1	34,9	14,5	14,0	1,4	3,4	10,0	Ci.-S., Ci.-Cu., e.	10,0	Ci.-Cu., S.-Cu., Cu., Cu.-N.	
28	51,5	30,3	12,9	12,3	0,0	3,8	9,0	Ci., Ci.-Cu., Cu.	10,0	Ci.-Cu., Cu., Cu.-N.	
29	50,4	28,8	12,0	(12,2)	3,0	1,0	9,0	Cu., N., Cu.-N.	10,0	Ci., Ci.-Cu., Cu., Cu.-N., e.	
30	51,6	30,0	12,0	(12,0)	2,0	3,7	7,0	Cu., Cu.-N.	10,0	N., Cu., Cu.-N.	
31	46,4	28,8	8,8	(8,1)	2,6	3,5	5,0	Ci., Ci.-Cu.	6,0	Ci., Ci.-Cu., Cu.	
Medias das decadas	1. ^a 50,55	34,14	9,07	8,59	—	6,2	3,5		3,3		
	2. ^a 52,14	33,64	8,59	8,27	—	6,3	4,1		3,6		
	3. ^a 46,59	29,34	11,58	11,16	—	4,3	7,8		8,6		
Medias do mez	49,66	32,27	9,81	9,40	—	5,6	5,2		5,3		
Temperaturas											
Extremas do mez	Maxima:	ao sol..... 54,2 no dia 5;				na relva..... 39,6 no dia 5;		2,8 no dia 3;		12,8 no dia 9.	
	Minima:	no espelho.. 3,9 » 4;				na relva..... 5,5 » 4;			1,0 » 29.	
≡ Água de nevoeiro.											

QUADRO COMPLEMENTAR

Quantidade de nuvens							OUTUBRO 1904	
3 horas p. m.		6 horas p. m.		9 horas p. m.		Num. de dias		
0 a 10	Configuração	0 a 10	Configuração	0 a 10	Configuração			
2,0	Cu.	0,0	—	0,0	—	1		
10,0	Cu.	10,0	N., Cu., Cu.-N.	10,0	N.	2		
9,0	Ci., Ci.-Cu., S.-Cu., Cu., Cu.-N.	3,0	Ci., Ci.-Cu., S.-Cu., Cu., S.	0,0	—	3		
9,0	Ci., Ci.-Cu., Cu., Cu.-N.	3,0	Ci., Ci.-S., Cu., S.-Cu., N., Cu., Cu.-N.	0,0	S.-Cu., dispersos.	4		
0,0	—	0,0	—	0,0	—	5		
0,0	—	0,0	—	0,0	—	6		
8,0	Ci., Ci.-Cu., Cu.	8,0	Ci., Ci.-Cu., S.-Cu., Cu., S.	0,0	S.-Cu., a E.	7		
0,0	—	2,0	Ci., Ci.-S., Ci.-Cu.	0,0	—	8		
1,0	Ci., Ci.-S., Ci.-Cu.	1,0	Ci., Ci.-S.	0,0	—	9		
0,0	—	0,0	Ci.-S., S., no horizonte.	0,0	—	10		
0,0	—	0,0	—	0,0	—	11		
0,0	—	0,0	—	0,0	S., a W.	12		
8,0	Ci.-Cu., N., Cu., Cu.-N.	6,0	S.-Cu., Cu., Cu.-N.	2,0	S.-Cu., Cu.	13		
10,0	N., Cu., Cu.-N., c.	10,0	S.-Cu., N., Cu.-N.	1,0	Cu.	14		
6,0	Ci., Ci.-Cu., Cu., Cu.-N.	8,0	Ci., Ci.-S., Ci.-Cu., S.-Cu.	1,0	Ci.-Cu., Cu.	15		
1,0	Cu., pelo horizonte.	0,0	—	0,0	—	16		
0,0	Cu., dispersos.	0,0	—	0,0	—	17		
7,0	Ci., Ci.-S.	1,0	Ci., Ci.-S.	0,0	—	18		
6,0	Ci., Ci.-S.	0,0	—	0,0	—	19		
1,0	Ci.	0,0	—	0,0	—	20		
2,0	Ci., Ci.-S.	0,0	—	2,0	Ci., Ci.-S.	21		
10,0	N., Cu., Cu.-N.	10,0	S.-Cu., N., Cu., Cu.-N.	10,0	S.-Cu., Cu., Cu.-N.	22		
10,0	N., Cu., Cu.-N.	10,0	S.-Cu., Cu., Cu.-N.	10,0	Ci.-Cu., S.-Cu., Cu., Cu.-N.	23		
10,0	S.-Cu., N.	10,0	S.-Cu., N., Cu.-N.	10,0	N., Cu.-N.	24		
10,0	S.-Cu., N., Cu., Cu.-N.	10,0	S.-Cu., N., Cu., Cu.-N.	9,0	Ci., Ci.-Cu., S.-Cu., S.	25		
10,0	S.-Cu., N., Cu., Cu.-N.	10,0	S.-Cu., N., Cu., Cu.-N.	3,0	Ci., Ci.-Cu., S.-Cu., Cu.	26		
10,0	Ci.-Cu., Cu., Cu.-N.	3,0	Ci., Ci.-Cu., Cu.	9,0	Ci., Ci.-Cu., S.-Cu., Cu.	27		
10,0	N., Cu.-N.	10,0	N., Cu., Cu.-N.	4,0	S.-Cu., Cu., Cu.-N.	28		
8,0	Cu., Cu.-N.	10,0	S.-Cu., N., Cu.-N., c.	10,0	S.-Cu., N., Cu., Cu.-N., c.	29		
8,0	N., Cu., Cu.-N.	3,0	Ci., Ci.-Cu., Cu.	10,0	S.-Cu., N., Cu., Cu.-N.	30		
10,0	Ci., Ci.-Cu., S.-Cu., Cu.	1,0	Cu.	2,0	S.-Cu., Cu.	31		
				Total da	Chuva	Evap.		
3,9		2,7		1,0	1.ª decada	5,2	61,9	limpos 8
3,9		2,5		0,4	2.ª "	0,0	63,3	de nuv. 17
8,9		7,0		7,2	3.ª "	12,0	47,2	
5,4		4,2		3,0	Mez	* 17,2	172,4	cob. 6
Dias em que houve chuva ou chuvisco ● . . 2, 4, 24, 25, 26, 28, 29, 30 e 31.				Dias em que houve trovões ⚡ 14, 23 e 28.				
" nevoeiro ≡ 1, 2, 7, 14 e 31.				" relampagos < 24, 29 e 30.				
" orvalho ☁ 16, 17, 23 e 28.				" vento forte ≡ 8, 24 e 25.				
				" vento muito forte ≡ ¹ 9.				

* Incluindo 0,6 de nevoeiro.

BRILHO DO SOL

Registrador Jordan

OUTUBRO 1904	A. M.														Total
	5 ^h às 6	6 às 7	7 às 8	8 às 9	9 às 10	10 às 11	11 às 12	12 ^h à 1	1 às 2	2 às 3	3 às 4	4 às 5	5 às 6	6 às 7	
1	—	—	—	1	1	1	1	1	0 54	0 55	1	1	0 45	—	9 4
2	—	—	—	—	—	—	—	—	—	—	—	—	—	—	0 0
3	—	0 15	1	1	1	1	1	1	1	1	0 30	0 30	—	—	9 15
4	—	—	0 45	1	1	1	1	0 30	—	0 45	0 30	—	—	—	6 0
5	—	—	0 30	1	1	1	1	0 30	1	1	1	1	—	—	9 0
6	—	—	1	1	1	1	1	1	1	1	1	1	0 45	—	10 15
7	—	—	—	—	—	0 45	1	1	1	1	1	0 45	—	—	5 30
8	—	—	1	1	1	1	1	1	1	1	1	1	—	—	10 0
9	—	—	0 45	1	1	1	1	1	1	1	1	1	—	—	9 45
10	—	—	1	1	1	1	1	1	1	1	1	1	—	—	10 0
11	—	—	1	1	1	1	1	1	1	1	1	1	—	—	10 0
12	—	—	1	1	1	1	1	1	1	1	1	0 45	—	—	9 45
13	—	—	0 30	1	1	1	1	1	0 45	0 30	0 13	—	—	—	6 58
14	—	—	—	—	—	1	1	0 34	0 51	—	0 6	—	—	—	3 31
15	—	—	0 45	1	1	1	1	1	1	1	1	0 45	—	—	9 30
16	—	—	0 45	1	1	1	1	1	1	1	1	0 21	—	—	9 6
17	—	—	0 45	1	1	1	1	1	1	1	1	0 30	—	—	9 15
18	—	—	0 45	1	1	1	1	1	1	1	1	0 45	—	—	9 0
19	—	—	0 30	1	1	1	1	1	1	1	1	0 30	—	—	9 0
20	—	—	0 30	1	1	1	1	1	1	1	1	0 30	—	—	9 0
21	—	—	0 30	1	1	1	1	1	1	1	1	0 45	—	—	9 15
22	—	—	—	—	—	—	—	—	—	—	—	—	—	—	0 0
23	—	—	0 30	0 45	0 45	0 15	0 45	1	0 54	0 7	—	—	—	—	5 1
24	—	—	—	—	—	—	—	—	—	—	—	—	—	—	0 0
25	—	—	—	—	—	—	—	—	—	—	—	—	—	—	0 0
26	—	—	—	—	0 30	—	—	—	—	—	—	—	—	—	0 30
27	—	—	—	0 30	0 45	0 15	—	0 8	0 25	1	0 54	—	—	—	3 27
28	—	—	—	0 45	—	0 25	—	0 45	—	—	—	—	—	—	1 25
29	—	—	—	—	—	0 7	1	—	0 25	1	1	0 30	—	—	4 2
30	—	—	—	0 4	1	1	—	0 13	0 56	—	0 15	—	—	—	3 28
31	—	—	—	0 15	1	0 30	0 30	1	0 45	0 30	0 45	—	—	—	5 15
Total	0 0	0 15	13 30	19 49	21 30	22 17	22 15	21 40	21 55	20 17	19 58	12 21	0 30	0 0	196 17

OUTUBRO DE 1904

Estado geral do tempo e notas

Dia	1	Limpo; ≡ a.; bom tempo.
»	2	Coberto; ≡ ¹ a.; ● 8 ^h -10 ^h p.; ameno.
»	3	Nuvens de dia, limpando ao anoitecer; < á noite; vento frio.
»	4	Nuvens; ● 5 ^h -6 ^h a.; aspecto de trovoada de dia; ameno á noite.
»	5 e 6	Limpo; bom tempo e quente.
»	7	Nuvens; ≡ ¹ a.; ameno de manhã e fresco pela tarde e noite.
»	8	Poucas nuvens; ≡ a. e p.; tempo secco.
»	9	Geralmente limpo; ≡ ¹ a.; tempo secco.
»	10, 11 e 12	Limpo; tempo secco.
»	13	Poucas nuvens; aspecto de trovoada; abafado.
»	14	Muitas nuvens; ≡ ¹ a.; ⚡ W. 0 ^h 48 ^m p., repetindo-se durante a tarde em diferentes direcções; < á noite.
»	15	Nuvens; ameno todo o dia.
»	16 e 17	Geralmente limpo; ≡ ¹ a.; bom tempo.
»	18, 19 e 20	Nuvens de dia, limpando ao anoitecer; tempo secco e quente.
»	21	Geralmente limpo; tempo secco e quente.
»	22	Coberto; fresco.
»	23	Coberto; ≡ a.; ⚡ W. 2 ^h 36 ^m p.; ● 9 ^h -10 ^h p.; vento desagradavel.
»	24	Coberto; ● M. D.-1 ^h , 8 ^h -9 ^h ; < á noite; ≡ a. e p.
»	25	Coberto; ● 4 ^h -5 ^h p.; ≡ a. e p.; aspecto de trovoada; quente de dia e ameno á noite.
»	26	Muitas nuvens; ● 10 ^h -M. D.; ameno de tarde e noite.
»	27	Geralmente coberto; quente de dia e ameno á noite.
»	28	Geralmente coberto; ≡ a.; ⚡ SSE. 6 ^h p.; ● 2 ^h -8 ^h p.
»	29	Geralmente coberto; ● 5 ^h -7 ^h a.; ● 10 ^h -11 ^h p.; < á noite.
»	30	Muitas nuvens; ● 7 ^h -8 ^h a., M. D.-1 ^h , 2 ^h -3 ^h , 10 ^h -11 ^h ; < á noite.
»	31	Poucas nuvens; ≡ ¹ a.; ● 0 ^h -1 ^h a.; muito ameno todo o dia.

PRESSÃO ATMOSPHERICA EM MILLIMETROS

(reduzida á gravidade normal)

NOVEMBRO — 1904	1 ^h	3 ^h	5 ^h	7 ^h	9 ^h	11 ^h	1 ^h	3 ^h	5 ^h	7 ^h	9 ^h	11 ^h	Media diurna	Maxima absoluta	Minima absoluta	Varição maxima	
	A. M.						P. M.										
1	751,7	751,5	751,2	751,4	751,8	751,3	751,0	751,4	751,5	751,5	751,9	752,5	751,55	752,6	751,0	1,6	
2	52,6	52,5	52,4	52,5	53,0	52,5	51,3	51,3	51,4	51,6	52,1	51,7	52,05	53,0	50,9	2,1	
3	51,6	50,9	50,5	50,7	50,7	50,5	50,5	50,3	50,4	50,7	50,6	50,8	50,67	51,6	50,3	1,3	
4	50,1	49,8	49,0	49,4	49,7	49,3	48,8	49,2	49,4	50,4	50,4	50,7	49,72	50,7	48,8	1,9	
5	50,7	50,5	50,6	51,3	51,9	51,8	51,4	51,1	51,2	52,3	53,0	53,5	51,68	53,5	50,5	3,0	
6	53,3	53,2	53,5	53,7	54,3	54,3	53,6	53,4	53,8	54,2	54,6	54,9	53,92	55,0	53,2	1,8	
7	54,5	54,2	54,2	54,5	54,9	55,2	55,1	55,1	55,5	55,8	56,5	56,5	55,14	56,5	54,1	2,4	
8	56,5	56,8	56,9	57,4	57,9	57,7	57,0	56,7	57,0	57,9	58,5	58,9	57,46	58,9	56,5	2,4	
9	58,5	58,5	58,4	58,8	59,8	59,6	58,5	58,3	58,4	58,7	58,6	58,5	58,71	59,8	58,3	1,5	
10	57,9	57,6	57,2	57,2	57,5	57,0	55,6	55,1	55,4	55,5	55,5	55,0	56,31	57,9	54,9	3,0	
11	754,5	754,1	754,2	754,6	755,2	755,0	754,2	753,9	754,0	754,2	754,3	754,3	754,40	755,2	753,9	1,3	
12	54,2	54,3	54,2	54,6	54,9	54,6	53,8	53,5	53,7	54,0	54,6	54,4	54,24	54,9	53,5	1,4	
13	54,1	54,0	53,8	54,8	55,1	54,7	53,4	53,1	53,6	53,8	53,6	53,4	53,92	55,1	53,1	2,0	
14	53,2	53,2	53,4	54,1	54,5	54,5	54,1	54,5	55,1	55,8	56,6	57,3	54,75	57,3	53,2	4,1	
15	57,7	58,0	58,5	59,5	60,4	61,0	60,1	60,0	60,4	60,9	60,8	60,9	59,88	61,0	57,7	3,3	
16	60,7	60,1	60,0	60,0	60,2	59,6	58,4	57,3	57,3	57,1	56,7	55,7	58,48	60,7	55,6	5,1	
17	55,0	54,4	53,4	53,4	53,6	52,8	51,8	50,2	50,1	49,5	49,2	48,7	51,70	55,0	48,7	6,3	
18	48,7	48,8	49,5	50,3	51,2	51,6	51,1	51,3	51,7	52,3	52,2	52,8	51,05	52,8	48,7	4,1	
19	52,8	52,7	52,7	52,9	53,7	53,7	52,6	52,6	52,9	53,2	53,7	54,1	53,16	54,1	52,5	1,6	
20	54,0	54,0	53,9	54,1	54,4	54,1	53,1	53,0	53,5	54,0	53,9	53,5	53,77	54,4	53,0	1,4	
21	753,4	753,0	753,2	753,8	754,5	754,5	753,6	753,2	753,1	752,9	752,6	752,1	753,31	754,6	751,8	2,8	
22	51,5	51,0	50,8	50,8	50,8	49,9	48,7	48,1	48,5	49,0	49,5	50,1	49,83	51,5	48,0	3,5	
23	49,7	49,6	49,1	49,6	50,2	50,0	48,4	47,6	47,1	47,2	46,9	46,5	48,13	50,3	46,0	4,3	
24	45,9	46,5	46,5	47,3	47,8	47,9	47,3	46,9	47,4	48,1	48,1	48,8	47,44	48,8	45,9	2,9	
25	48,6	49,5	49,8	51,0	52,1	52,3	52,3	52,4	53,2	53,7	54,1	54,2	52,05	54,2	48,6	5,6	
26	53,5	53,3	53,3	53,4	53,5	52,7	51,4	50,4	49,3	48,3	47,3	46,3	50,90	53,5	45,7	7,8	
27	45,2	46,0	44,9	44,7	44,7	44,0	43,3	43,2	42,7	42,4	42,4	41,5	43,62	46,0	41,1	4,9	
28	40,4	39,9	39,6	40,1	40,5	40,2	39,6	39,8	40,5	40,7	40,9	41,5	40,33	41,5	39,6	1,9	
29	41,3	41,2	41,2	42,1	43,0	43,5	43,3	43,7	44,6	46,0	47,0	46,6	43,76	47,4	41,0	6,4	
30	47,3	47,8	47,9	49,1	50,8	51,0	50,3	50,4	51,1	51,7	51,9	52,2	50,20	52,2	47,3	4,9	
—	—	—	—	—	—	—	—	—	—	—	—	—	—	—	—	—	
Medias das decadas	1. ^a	753,74	753,55	753,39	753,69	754,15	753,92	753,28	753,19	753,40	753,86	754,17	754,30	753,72	754,95	752,85	2,10
	2. ^a	54,49	54,36	54,36	54,83	55,32	55,16	54,26	53,94	54,23	54,48	54,56	54,51	54,53	56,05	52,99	3,06
	3. ^a	47,68	47,78	47,63	48,19	48,79	48,60	47,82	47,57	47,75	48,00	48,07	47,98	47,99	50,00	45,50	4,50
Medias do mez		751,97	751,90	751,79	752,24	752,75	752,56	751,79	751,57	751,79	752,11	752,27	752,26	752,08	753,67	750,45	3,22
Periodos de cinco dias...		2-6	7-11	12-16	17-21	22-26	27-1	Extremas do mez		Maxima absoluta... 761,0 no dia 15 ás 10 ^h e 11 ^h a. Minima " ... 739,6 " 28 ás 5 ^h a. e 1 ^h p. Variação maxima.. 21,4							
Pressão media.....		751,61	756,40	756,25	752,60	749,73	745,55										

TEMPERATURA EM GRAUS CENTESIMAES

NOVEMBRO — 1904	1 ^h	3 ^h	5 ^h	7 ^h	9 ^h	11 ^h	1 ^h	3 ^h	5 ^h	7 ^h	9 ^h	11 ^h	Media diurna	Maxima absoluta	Minima absoluta	Varia- ção maxima	
	A. M.						P. M.										
1	15,2	15,2	15,0	14,7	17,7	20,4	21,7	20,3	17,4	18,5	17,8	17,0	17,61	22,4	12,4	10,0	
2	16,7	16,2	15,8	15,5	17,7	21,0	22,2	22,5	21,2	19,6	18,5	18,0	18,78	23,4	14,8	8,6	
3	17,0	16,8	15,8	15,4	17,8	19,9	20,5	21,3	19,8	17,0	18,0	15,2	17,87	22,8	14,5	8,3	
4	15,1	14,7	14,8	15,2	16,5	17,9	19,3	18,4	17,5	17,2	16,2	15,6	16,55	20,1	14,1	6,0	
5	14,8	14,8	13,9	13,6	15,8	17,4	19,4	20,0	18,0	16,4	15,8	15,2	16,39	21,0	12,8	8,2	
6	15,2	14,4	14,5	13,8	15,6	17,1	18,3	18,5	17,1	15,4	14,6	13,5	15,66	19,9	12,5	7,4	
7	13,5	12,9	12,3	12,3	14,5	16,5	15,4	16,4	14,8	14,4	14,5	14,1	14,36	16,9	10,7	6,2	
8	13,8	13,0	12,0	10,2	11,6	14,9	16,2	17,0	14,3	12,5	11,7	10,7	13,05	17,1	8,9	8,2	
9	10,1	10,3	10,7	10,4	12,4	14,6	16,4	16,8	15,0	12,7	10,2	9,6	12,48	17,8	8,8	9,0	
10	9,9	9,4	8,9	7,9	9,8	13,4	16,2	18,0	15,3	12,7	10,7	9,5	11,83	18,7	5,7	13,0	
11	9,8	9,5	9,5	9,5	12,5	15,3	17,3	18,1	15,3	13,0	10,4	10,0	12,56	18,7	8,4	10,3	
12	9,4	9,4	9,9	10,7	12,5	16,0	17,5	18,5	17,2	15,4	14,0	12,7	13,68	19,2	8,4	10,8	
13	11,2	10,3	10,2	9,4	12,9	17,0	19,0	19,4	18,5	15,1	13,7	13,6	14,27	20,4	8,7	11,7	
14	12,9	11,5	12,4	13,0	14,6	18,8	20,4	20,7	19,0	17,6	16,1	15,5	16,16	21,4	10,7	10,7	
15	15,9	16,0	16,1	16,0	16,9	18,3	19,7	19,8	18,4	15,4	14,0	12,8	16,51	20,4	11,9	8,5	
16	11,3	10,8	10,2	9,7	12,3	14,8	17,7	18,1	14,5	12,9	11,1	8,9	12,72	19,0	8,7	10,3	
17	8,1	7,2	8,4	8,8	9,9	12,0	13,5	14,1	12,8	10,5	9,8	13,0	10,79	14,6	6,3	8,3	
18	13,8	13,7	13,4	13,5	14,8	15,4	16,8	17,6	16,2	15,9	15,2	14,4	15,04	18,0	13,0	5,0	
19	14,0	13,7	13,0	12,5	14,6	17,3	18,1	18,1	16,1	13,6	13,6	14,4	15,27	18,7	11,8	6,9	
20	13,7	12,8	13,0	13,2	13,8	17,8	19,0	18,9	16,2	15,2	14,9	15,4	15,38	19,7	11,4	8,3	
21	14,3	14,7	13,8	13,4	14,4	17,0	17,5	17,0	15,9	14,6	14,6	14,9	15,17	18,2	12,5	5,7	
22	14,3	12,3	11,7	11,7	12,0	12,8	12,7	9,6	9,2	8,6	8,0	6,9	10,80	15,0	6,7	8,3	
23	6,1	5,1	4,9	3,7	5,4	6,9	7,3	6,9	6,0	6,1	6,1	5,9	5,78	8,3	2,3	6,0	
24	5,8	4,6	4,4	4,0	5,0	6,8	7,1	7,6	5,8	4,8	4,2	5,2	5,38	8,2	2,9	5,3	
25	4,6	3,6	2,4	1,2	3,5	6,3	8,8	9,3	8,4	6,0	5,2	4,0	5,30	9,6	0,5	9,1	
26	3,6	3,5	3,7	3,8	4,6	7,6	9,2	8,9	7,4	6,7	6,8	8,0	6,29	9,8	2,5	7,3	
27	8,2	7,5	7,4	8,5	8,2	9,7	9,3	8,1	7,8	7,6	7,8	7,9	8,19	9,7	6,1	3,6	
28	7,7	7,5	7,7	8,0	8,1	9,5	10,2	10,2	8,7	8,0	7,0	6,7	8,22	10,9	6,2	4,7	
29	6,2	5,8	5,0	5,0	6,6	7,0	7,5	7,4	7,2	8,4	7,8	7,4	6,87	8,6	3,5	5,1	
30	7,0	7,2	6,6	5,9	6,5	7,5	8,4	8,8	7,7	7,0	6,2	5,1	6,94	9,5	4,7	4,8	
—	—	—	—	—	—	—	—	—	—	—	—	—	—	—	—	—	
Medias das decadas	1. ^a	14,43	13,77	13,37	12,90	14,94	17,31	18,56	18,92	17,04	15,64	14,80	13,84	15,46	20,01	11,52	8,49
	2. ^a	12,01	11,49	11,61	11,63	13,48	16,27	17,90	18,33	16,42	14,66	13,48	13,04	14,24	19,01	9,93	9,08
	3. ^a	7,78	7,18	6,76	6,52	7,43	9,11	9,80	9,38	8,41	7,78	7,37	7,20	7,89	10,78	4,79	5,99
Medias do mez		11,31	10,81	10,58	10,35	11,95	14,23	15,42	15,54	13,96	12,69	11,88	11,36	12,53	16,60	8,75	7,85
Periodos de cinco dias.....			2-6	7-11	12-16	17-21	22-26	27-1	Extremas do mez	Maxima absoluta.. 23,4 no dia 2.							
Temperatura media.....			17,05	12,86	14,67	14,33	6,71	7,30		Minima " .. 0,5 " 25.							
										Variação maxima.. 22,9							

TENSÃO DO VAPOR ATMOSPHERICO EM MILLIMETROS

NOVEMBRO — 1904	1 ^h	3 ^h	5 ^h	7 ^h	9 ^h	11 ^h	1 ^h	3 ^h	5 ^h	7 ^h	9 ^h	11 ^h	Media diurna	Maxima diurna	Minima diurna	Varia- ção diurna	
	A. M.						P. M.										
1	9,44	8,92	8,91	9,25	9,37	10,56	10,23	11,39	12,51	10,18	10,88	10,79	10,27	13,25	8,71	4,54	
2	10,97	10,71	10,45	10,35	10,08	10,03	11,26	12,38	11,14	10,48	10,04	9,50	10,55	11,78	9,50	2,28	
3	9,28	8,35	8,08	7,93	8,27	9,04	10,36	10,47	11,19	12,75	11,31	12,86	10,02	12,86	7,93	4,93	
5	12,51	12,33	12,04	12,16	12,49	12,84	13,03	12,23	11,19	11,65	11,84	12,20	12,19	13,03	11,19	1,84	
4	11,84	11,84	11,27	10,80	11,66	12,83	12,96	12,90	12,33	12,83	10,96	10,81	11,83	13,39	10,78	2,61	
6	10,81	10,31	10,39	11,07	11,92	12,41	12,59	12,46	11,84	11,76	10,98	10,59	11,44	13,22	10,05	3,17	
7	10,17	9,43	10,05	9,53	10,25	11,09	10,41	10,59	10,07	10,05	10,25	10,89	10,24	11,09	9,41	1,68	
8	10,28	10,24	8,20	8,45	8,56	6,79	7,69	7,43	8,58	8,49	8,38	7,91	8,41	10,28	6,79	3,49	
9	6,74	6,62	6,14	6,51	7,12	7,74	8,82	9,10	7,87	8,49	8,57	8,09	7,64	9,10	6,14	2,96	
10	7,35	6,81	6,46	6,28	7,41	8,60	9,22	8,65	9,24	9,29	8,86	8,32	8,05	9,69	6,06	3,63	
11	7,29	7,11	6,76	6,98	7,31	7,45	7,51	6,76	9,37	9,50	8,09	7,90	7,77	9,50	6,76	2,74	
12	7,54	7,29	7,35	7,11	7,65	7,42	8,17	8,87	9,13	8,66	8,24	8,26	7,98	9,29	7,11	2,18	
13	8,44	8,27	8,09	8,14	8,26	9,65	9,57	10,44	10,16	10,54	9,95	9,00	9,26	10,54	7,67	2,87	
14	8,38	8,03	7,72	7,96	8,53	9,41	9,69	8,96	8,04	7,06	7,10	6,81	8,04	9,69	6,63	3,06	
15	6,94	6,75	6,30	6,36	7,47	8,71	8,56	8,50	8,13	8,65	7,58	7,12	7,57	8,93	6,30	2,63	
16	7,30	6,92	6,92	6,74	7,30	8,40	8,29	8,57	8,97	7,90	8,03	8,08	7,80	9,85	6,67	3,18	
17	7,60	7,16	5,78	6,41	6,74	6,57	8,14	8,06	7,48	7,67	7,29	6,30	7,08	8,42	5,78	2,64	
18	5,82	5,88	6,78	8,02	7,90	8,32	8,61	7,87	7,25	6,96	6,89	7,59	7,35	8,61	5,82	2,79	
19	7,47	7,53	7,71	7,55	7,75	8,29	9,24	9,11	8,76	8,05	8,80	9,58	8,28	9,78	7,23	2,55	
20	8,81	8,83	7,96	7,83	8,63	10,02	10,26	10,46	10,14	9,96	8,96	8,92	9,27	10,93	7,83	3,10	
21	9,85	9,87	9,76	9,61	10,05	10,51	10,77	11,07	11,18	11,54	11,24	11,36	10,61	11,82	9,43	2,39	
22	11,73	10,05	9,76	10,02	10,10	9,62	9,03	8,57	8,14	6,86	7,33	6,28	8,81	11,73	5,74	5,99	
23	5,74	6,04	5,86	4,69	5,15	5,84	6,88	6,68	6,38	6,32	6,86	6,76	6,15	6,95	4,69	2,26	
24	6,60	6,04	5,96	5,79	6,20	5,90	6,16	6,16	6,38	6,02	5,69	5,58	6,02	6,86	5,53	1,33	
25	5,53	5,33	5,26	4,60	5,59	6,82	6,63	5,79	6,11	6,48	5,68	5,79	5,74	6,82	4,60	2,22	
26	5,45	5,39	5,27	5,03	5,13	5,64	5,53	6,35	7,36	7,02	7,07	7,44	6,04	7,54	5,03	2,51	
27	7,76	7,30	7,36	7,96	8,02	8,75	7,85	7,39	7,89	6,93	6,59	6,42	7,44	8,75	6,24	2,51	
28	6,11	6,44	6,43	6,36	6,31	6,56	6,71	6,59	6,60	6,26	6,16	6,59	6,47	7,19	6,11	1,08	
29	5,83	5,43	3,95	3,65	3,76	4,14	4,32	4,68	4,80	3,80	4,05	3,89	4,31	5,83	3,65	2,18	
30	4,21	4,49	4,65	4,46	4,21	4,51	4,84	4,60	4,00	4,01	4,38	4,64	4,46	5,14	3,93	1,21	
—	—	—	—	—	—	—	—	—	—	—	—	—	—	—	—	—	
Medias das decadas	1. ^a	9,94	9,56	9,20	9,23	9,71	10,19	10,66	10,66	10,60	10,60	10,21	10,20	10,06	11,77	8,66	3,11
	2. ^a	7,56	7,38	7,14	7,31	7,75	8,42	8,80	8,76	8,74	8,49	8,09	7,96	8,04	9,55	6,78	2,77
	3. ^a	6,88	6,64	6,43	6,22	6,45	6,83	6,87	6,79	6,88	6,52	6,50	6,47	6,60	7,86	5,49	2,37
Medias do mez		8,13	7,86	7,59	7,59	7,97	8,48	8,78	8,74	8,74	8,54	8,27	8,21	8,24	9,73	6,98	2,75
Extremas do mez		{ Maxima..... 13,39 no dia 5 ás 4 ^h p. { Minima..... 3,65 " 29 ás 7 ^h a. { Variação..... 9,74															

HUMIDADE RELATIVA — ESTADO DE SATURAÇÃO = 100

NOVEMBRO — 1904	1 ^h	3 ^h	5 ^h	7 ^h	9 ^h	11 ^h	1 ^h	3 ^h	5 ^h	7 ^h	9 ^h	11 ^h	Media diurna	Maxima diurna	Minima diurna	Varia- ção diurna
	A. M.						P. M.									
1	73,3	69,3	70,1	78,3	62,1	59,2	52,9	64,2	84,6	64,2	71,7	74,8	68,82	87,8	52,9	34,9
2	77,5	78,1	78,2	79,0	66,8	54,3	56,5	56,1	59,5	61,7	63,3	61,8	65,91	79,0	54,3	24,7
3	64,3	58,6	60,4	60,9	54,5	52,3	57,8	55,6	65,1	88,3	73,6	100,0	66,20	100,0	52,3	47,7
4	97,8	99,0	96,1	94,5	89,4	84,1	78,2	77,7	75,2	79,8	86,3	92,5	87,28	99,0	75,2	23,8
5	94,5	94,5	95,3	93,1	87,2	86,7	77,4	74,2	80,3	92,4	82,0	84,0	85,43	95,3	71,7	23,6
6	84,0	84,3	84,7	94,2	90,3	84,5	80,4	78,6	81,6	90,3	88,7	91,8	86,49	94,2	78,6	15,6
7	88,2	85,0	94,3	89,4	83,5	79,4	79,9	76,2	80,3	82,2	83,5	90,8	84,13	94,3	76,2	18,1
8	87,5	91,7	78,4	91,2	84,0	53,8	55,2	51,5	70,7	78,6	81,7	82,3	75,92	94,2	51,5	42,7
9	72,8	70,8	63,8	69,0	66,3	62,5	63,5	63,9	61,9	77,5	88,3	90,6	70,92	90,6	57,1	33,5
10	80,8	77,6	75,6	82,1	82,2	75,1	67,2	56,3	71,3	84,8	92,1	94,0	78,47	94,5	56,3	38,2
11	80,2	80,3	76,4	78,9	67,7	57,5	51,1	47,3	72,3	85,1	85,7	86,1	72,84	89,1	47,3	41,8
12	85,9	83,1	80,8	73,9	70,9	54,8	54,9	56,0	62,5	66,5	69,2	75,4	69,14	85,9	54,1	31,8
13	85,2	88,5	87,4	92,8	74,5	66,9	58,6	62,3	64,1	82,4	85,2	77,6	76,93	92,8	58,6	34,2
14	75,6	79,3	71,9	71,3	68,9	58,2	54,4	49,4	49,2	47,2	52,1	52,0	59,72	79,3	45,1	34,2
15	51,6	49,0	46,2	47,0	52,1	55,6	50,2	49,5	51,6	66,4	63,7	64,6	54,25	69,1	46,2	22,9
16	73,0	71,3	74,7	77,8	68,5	67,0	55,6	55,4	73,1	71,2	81,1	94,5	71,75	96,1	50,9	85,2
17	94,2	94,5	69,9	75,6	74,1	62,8	70,6	67,2	67,9	81,3	80,9	56,4	74,04	94,5	55,5	39,0
18	49,5	50,3	59,2	69,5	63,0	63,9	60,4	52,6	55,2	51,7	53,5	62,1	57,63	69,5	50,6	18,9
19	62,7	64,4	69,1	69,9	62,6	56,4	59,8	58,9	64,3	61,0	66,7	79,9	64,10	79,0	53,5	25,5
20	75,4	80,2	71,3	69,2	73,4	66,0	62,8	64,4	73,9	77,4	71,0	68,5	71,08	82,2	62,8	19,4
21	81,2	79,2	83,0	83,9	82,2	72,8	72,4	76,7	83,1	93,2	90,8	90,0	82,76	96,6	70,2	26,4
22	96,6	94,3	95,2	97,7	96,5	87,3	82,4	96,0	93,6	82,3	91,6	84,1	90,08	97,7	72,1	25,6
23	81,5	91,8	90,2	78,3	76,7	78,2	90,1	89,5	91,9	89,7	97,4	97,3	88,60	98,9	76,0	22,9
24	95,7	95,1	94,8	94,9	94,9	79,6	81,9	78,8	92,5	93,3	92,2	84,2	89,75	95,7	78,2	17,5
25	86,8	90,1	96,2	92,0	95,0	95,5	78,2	66,0	73,9	92,7	85,8	95,0	86,28	96,8	66,0	30,8
26	91,8	91,6	89,0	83,5	80,5	72,2	63,6	74,3	95,7	95,5	95,4	93,0	84,59	95,7	63,6	32,1
27	95,4	94,2	95,7	96,3	98,6	97,1	89,5	91,6	99,4	88,7	83,0	80,9	91,41	99,4	78,6	20,8
28	77,6	83,0	81,7	79,5	78,2	74,1	72,5	71,1	78,5	78,2	81,9	89,6	79,74	97,0	69,8	27,2
29	82,2	78,7	60,4	55,8	51,5	55,5	55,7	60,8	63,4	46,0	51,0	50,6	58,41	83,1	46,0	37,1
30	56,4	59,2	63,7	64,2	58,1	58,2	58,6	51,3	50,8	53,7	61,7	70,5	59,92	73,0	50,8	22,2
—	—	—	—	—	—	—	—	—	—	—	—	—	—	—	—	—
Medias das decadas	1. ^a	82,07	80,89	79,69	83,17	76,63	68,99	66,90	65,43	73,05	79,98	81,12	86,26	92,89	62,61	30,28
	2. ^a	73,33	74,09	70,69	72,59	67,57	60,91	57,84	56,30	63,41	69,02	70,91	67,15	83,75	52,46	31,29
	3. ^a	84,52	85,72	84,99	82,61	81,22	77,05	74,49	75,91	82,28	81,33	83,08	81,15	93,39	67,13	26,26
Medias do mez		79,97	80,23	78,46	79,46	75,11	68,98	66,41	65,86	72,91	76,78	78,37	75,07	90,00	60,73	29,27
Extremas do mez	Maxima.....	100,0 no dia 3 ás 11 ^h p.														
	Minima.....	45,1 » 14 ás 8 ^h p.														
	Variação.....	54,9														

DIRECÇÃO DO VENTO E CHUVA

NOVEMBRO 1904	Rumos predominantes												Chuva em millímetros
	0 ^h às 2 A. M.	2 às 4	4 às 6	6 às 8	8 às 10	10 às 12	12 ^h às 2 P. M.	2 às 4	4 às 6	6 às 8	8 às 10	10 às 12	
1	ESE.	V.	E.	V.	ESE.	ESE.	ESE.	SE.	SE.	ESE.	V.	NW.	0,3
2	NW.	V.	V.	V.	E.	E.	E.	E.	ENE.	ENE.	E.	ESE.	0,0
3	V.	E.	E.	E.	ESE.	ESE.	E.	E.	V.	V.	V.	ESE.	10,2
4	ESE.	ESE.	ESE.	ESE.	ESE.	ESE.	SSE.	SSE.	V.	ESE.	SE.	SE.	8,6
5	SE.	SE.	SE.	SE.	SE.	SSE.	SSW.	SSW.	WNW.	WNW.	NNW.	NNW.	0,0
6	NNW.	NNW.	NNW.	NNW.	SSE.	V.	V.	NW.	NW.	NW.	NW.	C.	0,0
7	NW.	NW.	NW.	NW.	V.	WNW.	NW.	NW.	NW.	NW.	NW.	C.	0,0
8	NW.	NW.	NNW.	N.	V.	N.	NNE.	V.	NNW.	N.	NNW.	SE.	0,0
9	SSE.	V.	V.	V.	V.	V.	V.	WNW.	NW.	NNW.	NNE.	NW.	0,0
10	SE.	SE.	SE.	SSE.	S.	WSW.	WNW.	NW.	NNW.	NNW.	NNW.	S.	0,0
11	SSE.	V.	SE.	SE.	ESE.	SE.	WSW.	WSW.	WSW.	WNW.	SE.	V.	0,0
12	SSE.	SE.	SE.	SE.	V.	SE.	SE.	SE.	V.	ESE.	ESE.	SE.	0,0
13	SSE.	SSE.	SSE.	S.	ESE.	SSE.	V.	V.	WNW.	V.	SE.	ESE.	0,0
14	V.	SE.	E.	E.	V.	ESE.	ESE.	SE.	ESE.	ESE.	ESE.	ESE.	0,0
15	ESE.	ESE.	ESE.	ESE.	ESE.	ESE.	E.	ENE.	NE.	V.	ESE.	ESE.	0,0
16	SE.	V.	SE.	SE.	SSE.	V.	V.	NNW.	NNW.	NNW.	NNW.	V.	0,0
17	NNW.	V.	V.	ESE.	V.	V.	V.	SSE.	V.	SE.	E.	ESE.	0,0
18	ESE.	ESE.	ESE.	ESE.	ESE.	ESE.	ESE.	ESE.	ESE.	ESE.	ESE.	ESE.	0,0
19	ESE.	ESE.	ESE.	ESE.	ESE.	ESE.	ESE.	SE.	ESE.	ESE.	ESE.	ESE.	0,3
20	ESE.	V.	ESE.	ESE.	ESE.	SSE.	SSE.	SSE.	V.	ESE.	SE.	SE.	0,6
21	V.	ESE.	ESE.	ESE.	ESE.	SSE.	SSW.	V.	V.	SSE.	SE.	V.	5,2
22	W.	NW.	NW.	V.	S.	V.	WNW.	NNW.	NNW.	NNW.	NNW.	NNW.	11,9
23	NW.	NW.	NW.	V.	V.	V.	V.	V.	V.	V.	V.	SE.	6,1
24	V.	V.	V.	V.	SSE.	V.	V.	V.	NNW.	NNW.	SSE.	V.	8,8
25	V.	V.	SSE.	SSE.	SSE.	V.	V.	NW.	NW.	NW.	V.	SSE.	0,0
26	SSE.	SSE.	S.	SSE.	SSE.	SE.	SE.	ESE.	ESE.	ESE.	ESE.	SE.	27,0
27	ESE.	V.	SE.	SE.	SE.	SE.	ESE.	ESE.	E.	ENE.	NE.	ENE.	73,0
28	ENE.	V.	V.	ENE.	ENE.	ENE.	E.	ENE.	ENE.	V.	V.	V.	0,0
29	V.	NE.	N.	NNE.	N.	N.	NNE.	NNE.	N.	N.	NE.	ENE.	0,0
30	ENE.	ENE.	ENE.	ENE.	ENE.	ENE.	ENE.	ENE.	E.	V.	V.	V.	0,0
—	—	—	—	—	—	—	—	—	—	—	—	—	—

Frequencia do vento

	N.	NNE.	NE.	ENE.	E.	ESE.	SE.	SSE.	S.	SSW.	SW.	WSW.	W.	WNW.	NW.	NNW.	V.	C.	Chuva em milli- metros
Primeira decada . . .	3	2	0	2	11	16	13	6	2	2	0	1	0	5	20	13	22	2	19,1
Segunda " . . .	0	9	1	1	4	49	21	11	1	0	0	3	0	2	0	5	22	0	0,9
Terceira " . . .	5	3	3	17	3	11	9	12	2	1	0	0	1	1	8	7	37	0	132,0
Mez	8	5	4	20	18	76	43	29	5	3	0	4	1	8	28	25	81	2	152,0

Elementos medios e chuva total correspondentes a cada rumo

	N.	NNE.	NE.	ENE.	E.	ESE.	SE.	SSE.	S.	SSW.	SW.	WSW.	W.	WNW.	NW.	NNW.	V.	C.
Pressão atmosph. . .	—	—	—	750,20	—	753,45	754,24	—	—	—	—	—	—	—	755,14	—	—	—
Temperatura	—	—	—	6,94	—	15,84	13,68	—	—	—	—	—	—	—	14,36	—	—	—
T. do vap. atmosph.	—	—	—	4,46	—	8,85	7,98	—	—	—	—	—	—	—	10,24	—	—	—
Humidade relativa.	—	—	—	59,92	—	65,82	69,14	—	—	—	—	—	—	—	84,13	—	—	—
Quantidade de nuv.	—	—	—	2,2	—	4,4	0,0	—	—	—	—	—	—	—	8,2	—	—	—
Velocid. do vento..	—	—	—	31,9	—	26,5	6,8	—	—	—	—	—	—	—	6,9	—	—	—
Chuva total	1,1	0,0	0,5	0,0	0,3	72,2	40,8	0,5	0,0	0,0	0,0	0,9	0,9	11,4	3,4	3,2	16,8	0,0

VELOCIDADE DO VENTO

NOVEMBRO		Kilometros por hora																								Media diurna	Maxima diurna
1904	1 ^h A.M.	2	3	4	5	6	7	8	9	10	11	12	1 ^h P.M.	2	3	4	5	6	7	8	9	10	11	12			
1	7	5	5	7	4	6	6	4	14	28	30	27	14	19	12	17	5	8	12	10	7	5	4	2	40,7	30	
2	1	3	4	7	4	4	5	6	7	7	10	12	11	13	10	8	14	10	16	8	6	6	9	7	7,8	16	
3	6	10	20	10	13	20	25	44	46	40	40	18	7	9	9	9	5	7	15	11	3	10	13	16,6	46		
4	37	30	30	18	29	29	23	16	14	30	24	7	11	18	25	20	20	4	2	4	10	10	10	11	18,0	37	
5	12	11	13	9	7	9	8	10	7	9	8	6	10	8	11	7	10	9	5	2	0	2	2	3	7,4	13	
6	3	4	5	1	2	5	3	2	8	5	1	2	2	7	9	15	14	11	5	5	2	2	0	0	4,7	15	
7	2	5	3	0	2	4	3	3	3	5	6	14	25	17	16	20	19	10	6	1	1	0	0	0	6,9	25	
8	2	3	6	8	5	5	7	2	3	4	8	8	6	11	16	15	13	18	13	5	2	3	8	9	7,5	18	
9	6	4	3	2	6	9	8	1	5	5	6	5	6	3	13	15	15	14	6	2	2	4	1	6	6,1	15	
10	2	2	3	2	3	7	6	6	4	2	3	4	6	7	11	12	14	10	5	5	2	2	5	6	5,4	14	
11	4	3	4	4	4	4	6	6	10	12	12	6	3	4	3	3	3	4	1	1	4	5	6	6	4,9	12	
12	8	11	7	7	4	5	3	2	4	5	11	12	9	12	7	5	5	8	8	5	6	9	5	5	6,8	12	
13	8	8	10	7	6	4	6	6	2	4	10	7	7	5	4	3	0	4	4	5	6	3	8	9	5,7	10	
14	8	3	5	9	9	10	6	5	7	12	13	22	22	29	30	24	25	28	33	25	21	13	17	28	16,8	33	
15	39	36	37	42	45	45	54	43	47	35	29	16	17	13	9	7	11	20	7	3	6	5	8	9	24,3	54	
16	5	5	4	7	8	6	5	8	9	10	6	5	9	4	10	13	5	19	10	4	0	5	2	4	6,8	19	
17	1	1	2	5	9	2	8	7	6	8	4	7	3	8	3	2	2	4	4	5	5	19	28	30	7,2	30	
18	34	41	40	51	51	46	45	42	50	45	40	38	35	39	29	28	34	40	36	44	40	42	35	23	39,5	51	
19	22	28	32	32	33	27	30	30	31	26	28	29	28	24	20	16	16	24	30	26	20	10	9	10	24,2	33	
20	11	10	5	14	12	14	14	17	8	3	13	21	27	16	16	12	7	7	6	7	10	16	11	19	12,3	27	
21	7	6	10	5	3	4	6	5	4	7	6	7	7	6	6	7	5	6	9	10	10	6	7	16	6,9	16	
22	9	8	22	14	6	0	2	1	1	4	3	11	26	27	27	22	20	18	14	10	10	7	19	10	12,1	27	
23	11	6	1	1	7	2	5	3	2	2	11	5	3	6	9	6	4	5	7	5	7	6	7	5	5,2	11	
24	4	7	11	1	3	6	8	6	4	5	3	9	3	3	6	11	5	0	0	1	6	10	11	10	5,5	11	
25	9	7	2	4	5	4	6	7	6	5	4	6	5	3	7	11	6	1	1	3	8	8	7	9	5,6	11	
26	10	8	7	8	10	11	12	11	9	10	15	15	14	17	14	16	10	19	42	30	33	34	26	23	17,2	42	
27	32	32	17	26	26	20	23	25	28	30	25	13	12	12	18	20	13	15	7	14	18	15	22	30	20,5	32	
28	28	22	4	9	4	10	17	15	19	12	14	15	14	11	13	13	8	8	5	6	6	4	9	8	11,4	28	
29	10	8	25	17	13	20	19	26	23	24	25	23	35	35	24	26	17	17	20	19	23	34	50	58	24,6	58	
30	60	48	69	57	43	43	33	40	31	29	24	26	29	22	22	29	38	37	33	8	15	14	10	5	31,9	69	

Medias das decadas e do mez

1.ª decada	7,8	7,7	9,2	6,4	7,5	9,8	9,4	9,4	11,1	13,5	13,6	10,3	9,8	11,2	13,2	13,8	13,3	9,9	7,7	5,7	4,3	3,7	4,9	5,7	9,1	22,9
2.ª "	14,0	14,6	14,6	17,8	18,1	16,3	17,7	16,6	17,4	16,0	16,6	16,3	16,0	15,4	13,1	11,3	10,8	15,8	13,9	12,5	11,8	12,7	12,9	14,3	14,8	28,1
3.ª "	18,0	15,2	16,8	14,2	12,0	12,0	13,1	13,9	12,7	12,8	13,0	13,0	14,8	14,2	14,6	16,1	12,6	12,6	13,8	16,6	13,6	13,8	16,8	17,4	14,1	30,5
Mez	13,3	12,5	13,5	12,8	12,5	12,7	13,4	13,3	13,7	14,1	14,4	13,2	13,5	13,6	13,6	13,7	12,2	12,8	11,8	9,6	9,9	10,1	11,5	12,5	12,7	27,2

	Kilometros percorridos	Velocidade media	Velocidade maxima	Ventos predominantes
1.ª decada	2:189	9,1	46 kilometros (ESE)	no dia 3
2.ª "	3:565	14,8	54 " (ESE)	" 15
3.ª "	3:376	14,1	69 " (ENE)	" 30
Mez	9:130	12,7	69 " (ENE)	" 30

Dias de vento muito fraco	7	Dias de vento moderado	10
" " fraco	11	" " fresco	2
Dia mais ventoso	18	Dia menos ventoso	6

QUADRO COMPLEMENTAR

NOVEMBRO 1904	Temperaturas limites em graus centesimales				Chuva em millim.	Evaporação em millim.	Quantidade de nuvens					
	Maxima		Minima				9 horas a. m.		Meio dia			
	Ao sol	Na relva	Na relva	No espelho parabólico			9 ^h a. m.	9 ^h a. m.	0 a 10	Configuração	0 a 10	Configuração
1	52,2	28,0	8,5	7,8	0,0	2,6	10,0	Ci., Ci.-Cu., A.-Cu., S.-Cu., c.	8,0	Ci.-S., A.-Cu., S.-Cu., Cu.		
2	52,1	34,9	9,3	(9,3)	0,3	4,6	6,0	Ci., Ci.-Cu., Cu.	5,0	Ci., Ci.-Cu.		
3	51,8	30,2	10,6	11,3	0,0	6,7	4,0	Ci., Ci.-Cu., S.-Cu., Cu.	8,0	Ci.-Cu., S.-Cu., Cu., Cu.-N.		
4	43,0	26,0	—	—	18,4	4,6	10,0	S.-Cu., N., Cu., Cu.-N.	9,0	Ci., Ci.-Cu., N., Cu., Cu.-N.		
5	48,0	30,0	10,0	9,1	0,4	2,4	2,0	Ci., Ci.-S., Ci.-Cu., Cu., S.-Cu., S.	6,0	Ci., Ci.-Cu., Cu., Cu.-N.		
6	47,7	29,9	10,5	10,0	0,0	3,0	7,0	Ci., Ci.-Cu., Cu.	8,0	Ci.-Cu., Cu.		
7	44,0	28,4	7,3	7,2	≡0,2	2,2	2,0	Ci.-Cu., Cu.	10,0	N., Cu.-N.		
8	43,0	26,5	4,3	5,2	0,0	2,1	0,5	S.-Cu., no horizonte de W.-SSE.	0,0	—		
9	43,0	28,0	3,2	2,5	0,0	3,3	0,0	—	4,0	Ci.-S.		
10	42,9	29,0	2,1	2,7	0,0	3,4	0,0	—	0,0	—		
11	46,7	32,0	2,4	2,8	0,0	3,2	0,0	Ci.-Cu., S.-Cu., no horiz. de E.-SW.	3,0	Ci., Ci.-Cu.		
12	45,2	31,3	2,9	3,2	0,0	3,8	0,0	—	0,0	—		
13	47,0	28,8	5,8	5,4	0,0	4,0	0,0	S.-Cu., a W.	0,0	—		
14	47,5	27,9	6,3	6,2	0,0	3,4	0,0	—	0,0	—		
15	47,0	29,0	8,4	9,8	0,0	7,6	0,0	—	0,0	—		
16	46,0	26,8	3,9	3,2	0,0	4,6	0,0	—	0,0	—		
17	36,5	20,2	0,4	1,1	0,0	3,7	10,0	S.-Cu.	10,0	Ci., Ci.-Cu., Cu., Cu.-N., c.		
18	39,3	20,0	4,1	3,4	0,0	3,2	10,0	Ci.-Cu., S.-Cu., N., Cu., Cu.-N.	9,0	Ci., Ci.-Cu., Cu., Cu.-N.		
19	46,0	25,0	8,0	8,9	0,0	4,5	0,0	—	0,0	—		
20	45,9	24,9	7,2	(7,4)	0,3	4,2	2,0	S.-Cu., Cu.	5,0	Ci., Ci.-Cu., S.-Cu., Cu.		
21	46,0	24,6	10,2	9,4	0,6	3,6	9,0	Ci., Ci.-Cu., S.-Cu., Cu., Cu.-N.	10,0	Ci.-Cu., S.-Cu., Cu., c.		
22	39,5	21,1	10,9	(9,1)	14,4	2,3	10,0	S.-Cu., N., Cu.-N.	10,0	N., Cu., Cu.-N.		
23	34,1	17,0	-1,4	-2,0	2,7	4,3	10,0	S.-Cu., N.	10,0	N.		
24	33,2	17,8	-0,5	(-1,1)	11,5	4,2	9,0	Ci.-Cu., N., Cu.	10,0	N., Cu.-N.		
25	38,3	20,6	-1,9	(-2,2)	3,4	4,0	0,0	Ci.-Cu., Cu., dispersos pelo horiz.	2,0	Ci., Ci.-Cu., Cu.		
26	27,4	14,0	-0,3	-1,9	0,0	2,0	10,0	S.-Cu.	10,0	S.-Cu., Cu.-N.		
27	13,6	11,3	0,9	(2,9)	93,2	2,9	10,0	N.	10,0	N.		
28	39,2	21,9	4,9	5,6	6,8	1,8	10,0	S.-Cu., N., Cu.-N.	8,0	Ci., Ci.-Cu., S.-Cu., Cu.		
29	39,1	21,1	-2,1	-1,2	0,0	2,0	2,0	Ci.-Cu., A.-Cu., S.-Cu., Cu.	9,0	Ci., Ci.-Cu., A.-Cu., S.-Cu., Cu., Cu.-N.		
30	36,5	21,0	2,5	3,2	0,0	4,4	5,0	S.-Cu., Cu., Cu.-N.	4,0	Ci., Ci.-Cu., S.-Cu., Cu.		
—	—	—	—	—	—	—	—	—	—	—		
Medias das decadas	1. ^a 46,77	29,09	7,31	7,23	—	3,5	3,8		5,5			
	2. ^a 44,71	26,59	4,94	5,14	—	4,2	2,2		2,7			
	3. ^a 34,69	19,04	2,12	2,18	—	2,2	7,5		8,3			
Medias do mez	42,06	24,91	4,70	4,77	—	3,3	4,5		5,5			

Extremas do mez	Temperaturas				Chuva	Evaporação
	Maxima:	ao sol	na relva	no espelho		
	52,2	no dia 1;	34,9	no dia 2;	93,2	no dia 20;
	Minima:	no espelho.. -2,2	» 25;	na relva..... -2,1	» 29;
						1,0
						» 25.

≡ Agua de nevoeiro.

QUADRO COMPLEMENTAR

Quantidade de nuvens							NOVEMBRO 1904	
3 horas p. m.		6 horas p. m.		9 horas p. m.		Num. de dias		
0 a 10	Configuração	0 a 10	Configuração	0 a 10	Configuração			
10,0	S.-Cu, N., Fr.-N.	10,0	S.-Cu., Cu., Cu.-N.	10,0	N., c.	1		
3,0	Ci., Ci.-Cu.	0,0	S.-Cu., S., no horizonte.	0,0	S.-Cu.	2		
10,0	A.-Cu., S.-Cu., N.	10,0	S.-Cu., N., Cu., Cu.-N.	10,0	N.	3		
10,0	S.-Cu, N., Cu., Cu.-N.	10,0	S.-Cu., N., Cu., Cu.-N.	5,0	S.-Cu., N., Cu.-N.	4		
6,0	Ci., Ci.-Cu., Cu., Cu.-N.	6,0	Ci.-Cu., Cu., Cu.-N.	1,0	S.-Cu., no horizonte de N.-W.	5		
7,0	Cu., Cu.-N.	0,5	Cu., pelo horizonte.	0,0	—	6		
10,0	N., Cu., Cu.-N.	10,0	S.-Cu., Cu.	9,0	A.-S., S.-Cu., Cu.-N.	7		
0,0	—	1,0	Ci., Ci.-S.	1,0	Cu.	8		
1,0	Ci., Ci.-Cu.	2,0	Ci., Ci.-S.	0,0	—	9		
0,0	—	0,0	—	0,0	—	10		
1,0	Ci., Ci.-Cu.	0,0	—	1,0	Ci., Cu.	11		
0,0	—	0,0	—	0,0	—	12		
1,0	Cu., dispersos.	1,0	A.-Cu., S.-Cu.	0,0	—	13		
2,0	Ci.-S.	1,0	Ci.	0,0	—	14		
0,0	—	0,0	—	0,0	—	15		
0,0	—	0,0	—	0,0	—	16		
4,0	Ci., Ci.-Cu., Cu.	1,0	Ci.-Cu.	8,0	Ci.-Cu., Cu.	17		
8,0	Ci., Ci.-Cu., S.-Cu., Cu.	3,0	Ci., Ci.-Cu., Cu.	1,0	Ci.-Cu., Cu.	18		
3,0	Cu., Cu.-N.	0,5	Cu.	10,0	Ci.-Cu., S.-Cu., Cu., Cu.-N.	19		
7,0	Ci., Ci.-Cu., Cu.	8,0	Ci., Ci.-Cu., Cu.	10,0	Ci.-Cu., S.-Cu., Cu.	20		
10,0	Ci.-Cu., Cu., Cu.-N.	10,0	Ci.-Cu., Cu., Cu.-N.	10,0	A.-Cu., S.-Cu., Cu.	21		
10,0	N.	10,0	N., Cu., Cu.-N.	1,0	S.-Cu., no horizonte.	22		
10,0	N., Cu.-N.	5,0	Ci.-Cu., N., Cu.-N.	10,0	N., Cu., Cu.-N., c.	23		
10,0	N., Cu.-N.	0,5	Cu., pelo horizonte.	10,0	Ci.-Cu., N., Cu., Cu.-N., c.	24		
3,0	Cu., Cu.-N.	0,0	S.-Cu., no horizonte de W. SW.	2,0	Ci.	25		
10,0	N.	10,0	N.	10,0	N.	26		
10,0	N., Cu.-N.	10,0	N., Cu.-N.	10,0	N., Cu.-N.	27		
8,0	Ci., Ci.-Cu., S.-Cu., Cu.	0,5	Cu., pelo horizonte.	0,0	—	28		
7,0	Ci., Ci.-Cu., S.-Cu., Cu.	10,0	S.-Cu., Cu., Cu.-N., S.	10,0	A.-S., S.-Cu., Cu.-N.	29		
2,0	Ci., Ci.-Cu.	0,0	Cu., no horizonte a W.	0,0	—	30		
—	—	—	—	—	—	—		
				Total da	Chuva	Evap.	Num. de dias	
5,7		4,9		3,6	1.ª decada	19,3	34,9	limpos 10
2,6		1,4		3,0	2.ª "	0,3	42,2	de nuv. 12
8,0		5,6		6,3	3.ª "	132,6	22,5	cob. 8
5,4		4,0		4,3	Mez	* 152,2	99,6	

Dias em que houve chuva ou chuvisco ● . 1, 3, 4, 19, 20, 21, 22, 23,
24, 26 e 27.
" nevoeiro ≡ 7, 8 e 25.
" orvalho ☁ 1, 5, 6, 9, 10, 11, 12, 13 e 17.
" geada ⊥ 23.

Dias em que houve gelo ❄ 25.
" trovões ⚡ 23.
" vento forte ≡ 3, 15, 18 e 26.
" vento muito forte ≡¹ 29 e 30.

* Incluindo 0,2 de nevoeiro.

BRILHO DO SOL

Registrador Jordan

NOVEMBRO 1904	A. M.						P. M.						Total		
	5 ^ª às 6	6 às 7	7 às 8	8 às 9	9 às 10	10 às 11	11 às 12	12 ^ª à 1	1 às 2	2 às 3	3 às 4	4 às 5		5 às 6	6 às 7
	h m	h m	h m	h m	h m	h m	h m	h m	h m	h m	h m	h m	h m	h m	
1	—	—	—	—	0 45	0 45	1	1	0 45	—	—	—	—	—	0 45
2	—	—	—	0 45	1	1	1	1	1	1	1	1	0 30	—	8 45
3	—	—	—	0 45	1	1	0 45	—	0 48	0 37	0 48	—	—	—	0 43
4	—	—	—	—	—	0 47	—	—	—	—	—	—	—	—	0 47
5	—	—	—	—	0 30	1	1	0 24	1	1	1	0 45	—	—	6 39
6	—	—	—	—	0 33	0 34	—	—	0 30	0 42	1	0 48	—	—	3 7
7	—	—	—	—	1	0 48	1	—	—	0 8	1	0 45	—	—	4 41
8	—	—	—	0 45	1	1	1	1	1	1	1	1	0 30	—	8 45
9	—	—	—	0 45	1	1	1	1	1	1	1	1	0 30	—	8 45
10	—	—	—	0 45	1	1	1	1	1	1	1	1	0 45	—	8 30
11	—	—	—	0 45	1	1	1	1	1	1	1	1	0 45	—	8 30
12	—	—	—	0 45	1	1	1	1	1	1	1	1	0 45	—	8 30
13	—	—	—	—	1	1	1	1	1	1	1	0 45	—	—	7 45
14	—	—	—	—	1	1	1	1	1	1	1	1	—	—	8 0
15	—	—	—	—	1	1	1	1	1	1	1	1	—	—	8 0
16	—	—	—	—	1	1	1	1	1	1	1	1	—	—	8 0
17	—	—	—	—	—	—	—	—	—	—	—	—	—	—	0 0
18	—	—	—	—	—	—	—	—	—	—	0 30	—	—	—	0 30
19	—	—	—	—	1	1	1	1	1	1	1	0 45	—	—	7 45
20	—	—	—	—	1	1	1	1	1	1	0 49	1	—	—	7 49
21	—	—	—	—	—	0 47	0 45	0 30	—	—	—	—	—	—	2 2
22	—	—	—	—	—	—	—	—	—	—	—	—	—	—	0 0
23	—	—	—	—	—	—	—	—	—	0 16	0 40	—	—	—	0 56
24	—	—	—	—	1	1	1	0 22	0 6	0 15	0 22	—	—	—	4 5
25	—	—	—	—	1	1	1	1	1	1	0 15	1	—	—	7 45
26	—	—	—	—	—	—	—	—	—	—	—	—	—	—	0 0
27	—	—	—	—	—	—	—	—	—	—	—	—	—	—	0 0
28	—	—	—	—	—	—	—	—	—	—	0 45	0 45	—	—	1 0
29	—	—	—	—	0 30	1	1	1	0 15	—	0 30	—	—	—	4 45
30	—	—	—	—	—	0 45	0 45	1	1	1	1	1	—	—	6 0
—	—	—	—	—	—	—	—	—	—	—	—	—	—	—	—
Total	0 0	0 0	0 0	1 45	18 18	20 56	19 45	17 46	16 54	16 28	19 8	14 33	2 45	0 0	147 19

NOVEMBRO DE 1904

Estado geral do tempo e notas

Dia	1	Coberto; ☁ a.; ☉ 8 ^h -9 ^h p.
»	2	Nuvens de dia, limpando ao anoitecer; quente.
»	3	Geralmente coberto; ☁ a.; ☉ 6 ^h -8 ^h p.; ☉ ^t 10 ^h -MN.; abafado.
»	4	Coberto; ☉ 0 ^h -7 ^h a., 9 ^h -10 ^h ; ameno.
»	5	Nuvens; ☁ ^t a.; aspecto de trovoada.
»	6	Nuvens de dia, limpando ao anoitecer; ☁ ^t a.; ameno e humido.
»	7	Geralmente coberto; ≡ a.
»	8	Limpo; ≡ a.; bom tempo e vento frio.
»	9	Limpo; ☁ a.; bom tempo e vento frio.
»	10, 11 e 12	Limpo; ☁ ^t a.; bom tempo.
»	13	Limpo; ☁ p.; tempo secco.
»	14, 15 e 16	Limpo; tempo secco; ☁ no dia 15 a.
»	17	Nuvens; ☁ ^t a.; vento frio.
»	18	Nuvens; ☁ a. e p.; aspecto de mau tempo.
»	19	Limpo de dia, cobrindo á noite; ☉ ^o 9 ^h -11 ^h p.
»	20	Nuvens; ☉ 11 ^h -M. N.; ameno.
»	21	Coberto; ☉ ^t 11 ^h -M. N.; ameno.
»	22	Coberto; ☉ 0 ^h -4 ^h a., 2 ^h -6 ^h p.; ☉ ^o 10 ^h -11 ^h ; < á noite.
»	23	Coberto; ☁ a.; ☉ 10 ^h -M. D., 2 ^h -4 ^h , 6 ^h -M. N.; ☉ S. 9 ^h p.; chuvoso e frio.
»	24	Geralmente coberto; ☉ 0 ^h -4 ^h a., 7 ^h -8 ^h , 11 ^h -1 ^h p., 3 ^h -4 ^h , 10 ^h -M. N.; chuvoso e frio. Neve nos montes de SE-S.
»	25	Poucas nuvens; ≡ ^t a.; ☉ a.; frio.
»	26	Coberto; ☉ ^t 7 ^h -9 ^h p.; ☉ 3 ^h -5 ^h p., 9 ^h -M. N.; ☁ p.; frio.
»	27	Coberto; ☉ ^t 1 ^h -9 ^h a.; ☉ 0 ^h -1 ^h a., 9 ^h -5 ^h p.; frio.
»	28	Coberto de dia, limpando ao anoitecer; vento frio.
»	29	Muitas nuvens; ☁ ^t p.; tempo secco e frio.
»	30	Poucas nuvens; ☁ ^t a.; tempo secco e frio.

PRESSÃO ATMOSPHERICA EM MILLIMETROS

(reduzida á gravidade normal)

DEZEMBRO — 1904	1 ^h A. M.	3 ^h	5 ^h	7 ^h	9 ^h	11 ^h	1 ^h P. M.	3 ^h	5 ^h	7 ^h	9 ^h	11 ^h	Media diurna	Maxima absoluta	Minima absoluta	Varição maxima
1	751,8	751,6	750,1	749,9	751,3	750,6	749,3	748,8	749,0	749,3	748,7	748,7	749,85	751,8	748,6	3,2
2	48,2	47,5	47,1	47,9	48,5	48,9	48,1	48,2	49,0	49,5	50,7	51,1	48,77	51,2	47,1	4,1
3	51,2	51,4	51,3	52,0	52,2	51,9	51,6	52,4	53,4	54,7	54,9	55,0	52,74	55,0	51,2	3,8
4	55,1	55,4	55,3	56,1	56,7	57,0	56,5	56,1	56,0	56,5	56,8	56,4	56,16	57,1	55,1	2,0
5	55,9	55,2	55,1	55,0	55,4	55,8	54,7	54,6	54,7	55,6	55,9	56,1	55,42	56,5	54,6	1,9
6	56,5	56,4	55,2	55,6	56,3	56,3	55,2	54,8	54,6	54,4	54,3	53,8	55,19	56,5	53,5	3,0
7	52,9	51,3	51,4	50,8	50,1	49,7	49,9	50,7	51,5	52,6	53,8	54,1	51,64	54,1	49,3	4,8
8	53,9	54,0	53,9	54,3	55,2	54,7	54,0	53,8	53,3	52,7	51,4	49,9	53,41	55,2	48,9	6,3
9	49,3	48,9	49,1	48,8	48,6	47,9	45,7	44,7	44,3	44,2	44,2	44,6	46,59	49,3	44,0	5,3
10	44,7	45,4	45,4	46,2	47,8	48,2	48,2	48,7	49,5	50,7	51,1	52,0	48,30	52,0	44,7	7,3
11	751,9	752,4	752,3	752,4	753,0	753,3	752,2	750,9	750,9	750,6	750,0	750,0	751,56	753,3	749,5	3,8
12	49,0	49,0	48,9	49,8	50,2	50,5	50,4	50,4	50,7	52,0	52,3	52,6	50,55	52,6	48,9	3,7
13	52,2	52,3	52,1	52,2	53,0	53,6	53,1	53,1	53,5	53,7	54,1	54,2	53,12	54,4	52,1	2,3
14	53,8	53,7	53,4	54,1	54,7	55,4	54,7	54,3	54,6	54,8	54,7	55,2	54,47	55,6	53,3	2,3
15	55,0	55,0	54,9	55,5	56,2	56,4	55,8	55,5	55,6	56,0	55,8	55,7	55,61	56,5	54,9	1,6
16	55,2	54,7	54,7	55,3	55,5	55,8	54,5	53,9	53,9	54,3	54,2	54,6	54,69	55,9	53,9	2,0
17	54,1	54,5	54,7	55,0	55,8	55,9	55,5	55,7	56,9	58,0	58,4	58,8	56,22	58,8	54,1	4,7
18	58,6	58,5	58,2	59,1	59,2	59,0	57,6	57,6	56,7	56,8	56,1	56,1	57,74	59,3	55,9	3,4
19	55,6	55,5	55,6	55,8	56,4	55,7	55,0	54,3	54,4	54,3	54,9	54,9	55,17	56,4	54,3	2,1
20	53,9	53,8	53,7	53,9	54,1	54,1	53,1	52,3	52,1	51,1	52,5	53,0	53,07	54,2	51,1	3,1
21	752,3	752,2	751,6	752,3	752,9	753,3	752,6	752,1	752,3	752,4	752,9	753,3	752,49	753,3	751,6	1,7
22	52,3	52,6	52,3	52,2	51,9	51,3	50,8	50,4	50,0	50,9	50,6	50,9	51,37	52,7	50,0	2,7
23	50,6	50,6	50,7	51,2	51,5	51,5	50,6	50,2	50,0	50,8	50,5	50,5	50,75	51,9	50,0	1,9
24	49,8	49,1	49,0	48,6	49,0	48,8	47,8	46,9	47,1	47,0	47,1	47,5	48,09	49,8	46,9	2,9
25	47,3	47,4	47,0	47,8	48,4	49,0	48,3	48,2	47,8	48,4	49,0	48,8	48,15	49,0	47,0	2,0
26	47,9	46,2	46,2	46,9	47,7	48,7	48,2	47,7	47,9	47,8	47,3	48,1	47,60	48,7	46,1	2,6
27	48,7	49,8	50,5	51,5	53,2	54,7	54,7	55,0	56,3	57,3	57,8	58,5	54,22	58,7	48,7	10,0
28	58,7	59,3	59,7	59,7	60,7	61,0	60,4	60,4	60,5	60,6	60,8	61,1	60,28	61,1	58,7	2,4
29	61,0	61,0	60,4	60,6	61,1	61,2	60,8	60,7	61,2	61,3	61,7	61,9	61,08	61,9	60,6	1,3
30	61,6	61,5	61,6	62,6	63,0	63,3	61,5	61,7	62,2	62,1	61,9	61,8	62,06	63,3	61,2	2,1
31	61,1	60,6	60,1	60,1	60,1	60,0	59,0	58,2	58,0	57,9	57,8	57,8	59,13	61,1	57,7	3,4
Medias das decadas	1. ^a 751,95	751,71	751,39	751,66	752,21	752,10	751,32	751,28	751,53	752,02	752,18	752,17	751,81	753,87	749,70	4,17
	2. ^a 53,93	53,94	53,85	54,31	54,81	54,97	54,19	53,80	53,93	54,16	54,30	54,51	54,22	55,70	52,80	2,90
	3. ^a 53,75	53,66	53,55	53,95	54,50	54,80	54,06	53,77	53,94	54,23	54,31	54,56	54,11	55,59	52,59	3,00
Medias do mez	753,23	753,12	752,95	753,33	753,86	753,98	753,22	752,98	753,16	753,49	753,62	753,77	753,40	755,07	751,73	3,35
Periodos de cinco dias..	2-6	7-11	12-16	17-21	22-26	27-31	Extremas do mez { Maxima absoluta... 763,3 no dia 30 ás 10 ^h e 11 ^h a. Minima . . . 744,0 " 9 ás 8 ^h p. Variação maxima.. 49,3									
Pressão media.....	753,66	750,30	753,69	754,94	749,19	759,35										

TEMPERATURA EM GRAUS CENTESIMAES

DEZEMBRO — 1904	1 ^h A. M.	3 ^h	5 ^h	7 ^h	9 ^h	11 ^h	1 ^h P. M.	3 ^h	5 ^h	7 ^h	9 ^h	11 ^h	Media diurna	Maxima absoluta	Minima absoluta	Varia- ção maxima	
1	5,2	5,5	5,4	5,3	5,7	6,8	8,9	8,5	7,6	6,0	5,5	5,3	6,28	9,4	3,5	5,9	
2	5,3	5,0	4,9	4,0	5,0	7,0	8,7	9,2	7,9	6,9	6,8	5,2	6,25	9,6	3,2	6,4	
3	4,5	4,8	5,3	5,7	6,2	8,3	10,0	11,3	11,6	11,0	11,3	11,3	8,52	11,9	3,4	8,5	
4	10,2	10,1	9,8	9,6	10,1	12,1	13,1	13,2	12,5	11,9	12,1	12,0	11,40	13,7	7,4	6,3	
5	12,1	12,1	11,8	11,9	12,2	12,7	13,1	13,0	13,8	14,0	13,7	13,7	12,88	14,1	10,9	3,2	
6	13,5	13,1	13,3	13,9	14,3	14,5	15,4	15,1	14,8	14,8	14,4	14,6	14,32	15,8	12,2	3,6	
7	14,6	14,3	13,8	13,8	15,0	14,1	13,3	13,5	12,2	11,2	10,2	9,9	12,87	15,6	9,7	5,9	
8	9,8	9,8	9,4	9,4	10,3	11,4	13,5	13,1	12,8	12,0	11,1	11,5	11,23	14,0	8,7	5,3	
9	12,7	11,7	11,3	11,3	11,5	12,6	13,4	9,8	11,3	10,7	10,8	11,0	11,57	13,4	9,0	4,4	
10	10,9	10,5	10,5	10,3	10,5	10,3	11,6	11,9	10,8	10,0	9,0	8,6	10,39	12,3	8,0	4,3	
11	7,4	7,7	6,8	5,9	7,9	10,0	10,9	11,4	12,6	13,5	13,8	13,7	10,28	14,0	5,5	8,5	
12	13,6	13,4	13,3	12,3	12,8	12,2	13,4	12,7	11,6	10,8	10,9	11,1	12,31	14,0	10,0	4,0	
13	10,5	10,5	11,5	12,6	13,2	13,4	13,7	13,3	12,9	12,5	12,4	12,3	12,42	13,7	9,9	3,8	
14	12,2	12,1	12,1	11,9	12,1	12,7	12,8	12,9	13,0	13,2	13,2	11,8	12,48	13,5	10,9	2,6	
15	11,5	11,5	11,5	11,6	12,0	13,6	13,8	14,1	13,9	13,3	13,3	13,0	12,76	14,2	10,8	3,4	
16	12,8	10,9	10,4	9,5	9,9	11,7	14,8	15,4	14,3	12,4	11,1	10,5	11,87	15,6	8,9	6,7	
17	11,9	11,2	10,3	9,6	9,8	13,6	16,0	16,2	13,1	11,5	11,4	10,1	11,93	16,6	8,4	8,2	
18	9,0	10,0	9,9	10,9	12,1	14,0	15,7	15,4	13,3	11,5	11,2	12,8	12,20	16,2	7,9	8,3	
19	11,5	13,4	12,8	12,8	12,8	14,6	14,8	15,2	13,5	13,5	10,8	11,0	13,10	15,9	9,4	6,5	
20	11,7	11,6	11,5	11,3	12,1	13,8	15,3	15,3	13,0	14,3	11,5	10,1	12,76	16,2	10,1	6,1	
21	10,6	12,1	10,5	11,0	11,5	12,7	14,8	15,5	14,4	13,2	12,0	11,4	12,52	16,3	9,1	7,2	
22	11,7	11,6	10,5	10,6	11,9	12,5	14,1	13,6	11,5	10,6	11,2	11,6	11,78	14,9	9,7	5,2	
23	12,6	12,7	13,3	12,6	12,1	13,6	14,6	15,3	14,4	14,2	13,5	13,9	13,55	15,7	10,7	5,0	
24	14,3	13,7	13,7	12,9	13,3	13,9	15,2	15,3	14,6	13,7	13,3	13,3	13,95	16,4	12,2	4,2	
25	12,4	12,4	12,6	12,0	12,0	14,3	11,2	12,1	11,4	10,2	10,2	10,2	11,63	14,8	9,4	5,4	
26	10,1	9,2	10,1	9,9	11,1	13,1	13,4	12,2	12,0	12,0	13,7	14,2	11,88	14,3	8,8	5,5	
27	13,6	13,1	12,8	12,0	11,9	13,4	14,0	14,8	13,0	11,8	11,4	9,5	12,51	15,2	9,4	5,8	
28	9,0	8,3	8,1	8,0	8,8	11,5	13,0	13,5	11,3	10,5	9,5	7,9	9,87	13,7	6,9	6,8	
29	7,4	7,5	6,9	6,8	8,6	11,1	13,3	13,5	11,3	9,7	9,6	8,7	9,58	14,2	6,2	8,0	
30	9,6	9,3	7,9	7,3	8,8	11,6	13,1	14,0	12,4	10,7	8,3	6,3	9,94	14,7	6,4	8,3	
31	5,3	4,7	4,6	4,8	4,8	8,4	11,0	12,7	11,5	9,6	9,4	9,8	8,06	13,1	3,2	9,9	
Medias das decadas	1. ^a	9,88	9,69	9,55	9,52	10,08	10,98	12,10	11,86	11,53	10,85	10,49	10,31	10,57	12,98	7,60	5,38
	2. ^a	11,21	11,23	11,01	10,84	11,47	12,96	14,12	14,19	13,12	12,65	11,96	11,64	12,21	14,99	9,18	5,81
	3. ^a	10,60	10,42	10,09	9,81	10,44	12,37	13,43	13,86	12,53	11,47	11,10	10,62	11,39	14,84	8,36	6,48
Medias do mez		10,56	10,45	10,21	10,05	10,65	12,11	13,22	13,33	12,40	11,65	11,18	10,85	11,39	14,29	8,38	5,91
Periodos de cinco dias.....			2-6	7-11	12-16	17-21	22-26	27-31	Extremas do mez								
Temperatura media.....			10,67	13,27	12,37	12,50	12,56	9,99	{ Maxima absoluta .. 16,6 no dia 17. { Minima " .. 3,2 " 2 e 31 { Variação maxima .. 13,4								

TENSÃO DO VAPOR ATMOSPHERICO EM MILLIMETROS

DEZEMBRO — 1904	1 ^h A. M.	3 ^h	5 ^h	7 ^h	9 ^h	11 ^h	1 ^h P. M.	3 ^h	5 ^h	7 ^h	9 ^h	11 ^h	Media diurna	Maxima diurna	Minima diurna	Varia- ção diurna
1	4,68	4,80	4,86	4,92	5,29	5,33	5,82	5,62	5,76	6,70	6,39	6,22	5,55	6,70	4,68	2,02
2	6,46	6,40	6,16	5,79	6,20	6,51	5,94	5,42	6,09	6,06	6,23	6,28	6,14	6,51	5,42	1,09
3	6,30	5,92	6,02	6,22	6,80	8,20	9,17	9,87	9,95	9,04	9,46	9,22	8,06	9,95	5,76	4,19
5	8,81	8,63	8,93	8,81	8,99	9,52	9,70	9,99	9,80	9,77	9,52	9,19	9,28	10,03	8,63	1,40
4	9,13	9,39	9,42	9,51	9,72	10,56	11,23	11,16	11,20	11,73	11,52	11,52	10,54	11,73	9,13	2,60
6	11,38	11,10	11,24	11,79	12,15	12,31	12,46	12,22	12,13	11,70	11,49	11,37	11,77	12,52	11,04	1,48
7	11,24	11,29	10,68	10,94	9,96	11,28	10,71	9,20	10,11	9,93	8,93	9,11	10,14	11,34	8,54	2,80
8	8,69	8,69	8,57	8,69	8,87	9,81	9,19	8,91	8,96	9,04	9,10	9,34	8,96	9,81	8,45	1,36
9	10,03	10,42	9,34	9,10	9,62	9,35	9,53	8,69	8,75	8,52	9,28	8,93	9,27	10,42	8,51	1,91
10	8,99	8,86	8,64	8,87	8,86	8,27	7,86	7,68	6,94	7,65	7,66	7,66	8,17	8,99	6,94	2,05
11	7,47	7,51	7,07	6,98	7,28	8,09	9,46	9,94	10,88	11,51	11,72	11,65	9,23	11,79	6,98	4,81
12	11,58	11,44	11,11	10,05	10,23	10,34	8,08	8,03	8,10	8,57	8,03	8,39	9,42	11,58	7,90	3,68
13	9,22	9,47	10,14	10,88	11,30	10,05	11,00	10,98	10,70	10,42	10,74	10,67	10,54	11,37	9,16	2,21
14	10,60	10,53	10,53	10,16	10,04	9,94	11,02	11,09	11,16	11,30	11,30	10,35	10,65	11,30	9,81	1,49
15	10,14	10,14	10,14	10,27	10,46	11,19	11,04	11,02	11,14	10,71	10,84	11,03	10,71	11,02	10,14	0,88
16	10,89	9,22	8,92	8,87	9,11	9,63	10,85	10,55	10,90	10,35	8,98	8,63	9,61	10,90	8,33	2,57
17	7,91	8,21	7,79	8,14	8,21	8,74	8,43	8,96	9,44	9,34	8,68	8,75	8,58	9,61	7,78	1,83
18	8,26	8,21	6,86	7,34	7,78	8,88	8,99	8,91	8,01	7,43	7,05	6,64	7,83	9,16	6,64	2,52
19	7,19	6,88	7,00	6,88	6,88	7,35	7,49	7,38	7,41	6,94	7,17	6,69	7,06	7,98	5,85	2,13
20	5,66	5,72	5,45	5,46	5,91	6,04	6,81	7,60	7,48	5,09	6,40	6,30	6,08	7,60	4,91	2,69
21	5,44	5,87	5,51	4,77	6,16	7,31	7,49	7,74	5,92	5,13	4,49	5,18	5,89	7,74	3,95	3,79
22	5,33	5,39	6,05	6,46	6,28	6,47	6,83	6,66	6,52	6,33	6,22	6,46	6,25	6,83	5,27	1,56
23	6,53	6,71	6,60	7,02	7,80	7,84	8,89	8,47	7,49	7,13	7,18	6,95	7,44	8,89	6,53	2,36
24	6,83	7,07	7,07	7,54	7,30	8,05	8,53	8,74	8,68	9,22	9,07	9,67	8,20	9,73	6,65	3,08
25	9,60	9,73	9,87	9,19	9,58	9,20	9,16	9,26	8,44	8,69	8,81	8,93	9,11	9,87	7,97	1,90
26	8,75	8,69	8,99	8,63	9,34	9,57	9,52	9,98	10,46	10,46	11,26	11,61	9,80	11,61	8,16	3,45
27	11,45	10,84	10,63	10,23	9,90	10,00	10,82	10,07	8,44	7,96	7,60	7,96	9,61	11,45	7,60	3,85
28	7,66	7,37	6,94	6,57	6,96	6,98	7,70	7,40	7,66	6,81	6,75	6,85	7,12	7,70	6,42	1,28
29	6,49	6,02	5,95	5,79	5,98	6,62	6,93	7,52	6,86	6,63	6,47	6,36	6,50	8,01	5,79	2,22
30	5,60	5,56	6,18	5,59	5,76	5,95	6,93	6,62	7,00	7,54	6,82	6,09	6,28	7,54	5,45	2,09
31	6,12	5,78	5,84	5,92	5,72	6,21	7,28	7,89	7,54	8,02	6,87	6,46	6,69	8,03	5,68	2,35
Medias das decadas	1. ^a 8,57	8,55	8,39	8,46	8,65	9,11	9,16	8,88	8,97	9,01	8,96	8,88	8,79	9,80	7,71	2,09
	2. ^a 8,89	8,73	8,50	8,50	8,72	9,02	9,32	9,45	9,52	9,17	9,09	8,91	8,97	10,23	7,75	2,48
	3. ^a 7,25	7,18	7,24	7,06	7,34	7,65	8,19	8,21	7,73	7,63	7,41	7,50	7,54	8,85	6,31	2,54
Medias do mez	8,21	8,12	8,02	7,98	8,21	8,57	8,87	8,82	8,71	8,57	8,45	8,40	8,40	9,60	7,23	2,37
Extremas do mez	Maxima..... 12,52 no dia 6 ás 2 ^h p.															
	Minima..... 3,95 " 21 ás 8 ^h p.															
	Variação..... 8,57															

HUMIDADE RELATIVA — ESTADO DE SATURAÇÃO = 100

DEZEMBRO — 1904	1 ^h A. M.	3 ^h	5 ^h	7 ^h	9 ^h	11 ^h	1 ^h P. M.	3 ^h	5 ^h	7 ^h	9 ^h	11 ^h	Media diurna	Maxima diurna	Minima diurna	Varia- ção diurna
1	70,7	71,0	72,4	73,8	77,2	71,9	68,1	68,0	73,7	95,8	93,9	93,3	78,01	96,4	65,4	31,0
2	96,9	97,9	94,9	94,9	94,9	87,2	70,5	62,3	76,7	81,2	84,1	94,8	86,94	98,1	62,3	35,8
3	99,5	91,8	90,3	90,8	95,9	100,0	100,0	98,7	97,7	92,2	94,6	92,2	95,33	100,0	85,8	14,2
4	95,1	93,2	99,1	98,7	97,1	90,4	86,3	88,3	90,7	94,1	90,4	87,8	92,74	100,0	86,3	13,7
5	86,7	89,2	91,3	91,6	91,7	96,4	99,9	100,0	95,3	98,5	98,6	98,6	94,84	100,0	86,7	13,3
6	98,7	98,8	98,8	99,6	100,0	100,0	95,7	95,6	96,8	93,4	94,0	91,9	96,80	100,0	90,0	10,0
7	90,8	93,0	90,9	93,1	78,4	94,1	94,1	79,8	95,4	100,0	96,4	100,0	91,51	100,0	75,1	24,9
8	96,4	96,4	97,7	99,1	94,9	97,6	79,3	79,2	81,3	86,4	91,9	92,3	90,44	99,1	79,2	19,9
9	91,6	95,1	93,4	91,0	95,0	86,0	83,2	96,4	87,5	88,6	95,6	91,1	90,87	96,4	83,2	13,2
10	92,6	93,9	91,6	94,9	93,9	88,5	77,2	73,9	71,5	83,4	89,6	91,9	87,21	97,1	71,3	25,8
11	97,1	95,4	95,4	100,0	91,7	88,2	97,4	98,9	100,0	99,8	99,7	99,7	97,00	100,0	88,2	11,8
12	99,8	99,9	97,6	94,2	92,9	97,6	70,5	73,4	79,5	88,3	82,7	84,7	87,97	99,9	70,3	29,6
13	97,7	100,0	100,0	100,0	99,9	96,5	94,2	96,5	96,5	96,5	100,0	100,0	98,37	100,0	94,2	5,8
14	100,0	100,0	100,0	97,8	95,4	90,7	100,0	100,0	100,0	99,9	99,9	100,0	98,60	100,0	89,6	10,4
15	100,0	100,0	100,0	100,0	100,0	96,4	93,9	91,9	94,1	94,1	95,3	98,8	97,09	100,0	91,9	8,1
16	98,9	95,0	94,5	100,0	100,0	93,9	86,6	81,0	89,8	96,5	90,7	91,5	92,75	100,0	81,0	19,0
17	76,2	82,9	83,3	91,1	91,1	75,3	62,3	65,3	81,0	92,3	86,4	94,5	83,36	97,5	62,3	35,2
18	96,6	89,5	75,5	75,6	73,9	74,6	67,7	68,4	69,9	73,4	71,2	60,2	74,18	96,6	67,0	29,6
19	71,0	60,1	63,6	62,5	62,5	59,3	62,8	57,3	64,2	60,2	73,8	68,2	63,01	73,8	56,7	17,1
20	55,2	56,4	53,8	54,6	56,1	51,4	52,6	58,7	71,8	41,9	63,2	68,0	55,45	71,8	41,2	30,6
21	57,1	55,4	58,4	48,6	60,8	66,7	59,8	59,1	48,4	45,3	42,9	51,5	54,15	66,7	35,6	31,1
22	52,0	52,9	64,1	67,8	60,5	59,9	57,0	57,4	64,4	66,5	62,8	63,4	60,70	67,8	52,0	15,8
23	60,1	61,3	58,0	64,6	74,1	67,6	71,8	65,4	61,3	59,1	62,2	58,7	64,27	78,2	58,0	20,2
24	56,3	60,5	60,5	68,0	63,6	68,0	66,3	67,5	70,1	78,9	79,7	83,0	69,22	90,1	53,7	36,4
25	89,5	90,7	90,8	87,8	91,6	75,8	92,5	88,0	84,0	93,8	95,1	96,4	89,41	97,3	75,8	21,5
26	94,5	99,9	97,1	94,9	94,3	85,8	83,1	94,2	100,0	100,0	96,4	96,2	94,16	100,0	82,8	17,2
27	98,7	96,5	96,5	97,8	95,3	87,3	90,9	80,3	75,6	76,4	75,6	89,9	88,59	98,8	75,3	23,5
28	89,6	89,9	86,1	83,2	82,1	69,0	69,0	64,2	76,6	74,7	76,3	86,3	78,94	91,2	64,2	27,0
29	84,3	77,6	79,7	78,2	71,8	66,9	60,9	65,2	68,6	73,6	72,5	75,7	73,10	84,3	60,9	23,4
30	62,7	63,4	77,9	73,2	68,0	58,4	61,7	55,6	65,2	78,4	83,2	85,3	69,25	85,9	52,6	33,3
31	91,8	90,2	91,7	91,8	88,7	75,1	74,2	72,0	74,5	89,8	78,3	71,7	83,05	96,4	69,3	27,1
Medias das decadas	1. ^a 91,90	92,03	92,04	92,75	91,90	91,21	85,43	84,22	86,66	91,36	92,91	93,39	90,47	98,71	78,53	20,18
	2. ^a 89,25	87,92	86,37	87,58	86,35	82,39	78,80	79,14	84,98	84,29	86,29	86,56	84,78	93,96	74,24	19,72
	3. ^a 76,05	76,21	78,25	77,81	77,35	70,95	71,56	69,90	71,70	76,05	75,00	78,19	74,98	86,97	61,84	25,14
Medias do mez	85,42	85,09	85,32	85,78	84,95	81,18	78,37	77,50	80,81	83,65	84,42	85,79	83,14	93,01	71,22	21,79
Extremas do mez	{ Maxima..... 100,0 nos dias 3, 4, 5, 6, 7, 11, 13, 14, 15, 16 e 26 a diversas horas a. e p. { Minima..... 35,6 no dia 21 ás 8 ^h p. { Variação..... 64,4															

DIRECÇÃO DO VENTO E CHUVA

DEZEMBRO 1904	Rumos predominantes												Chuva em millímetros
	0 ^h ás 2 A. M.	2 ás 4	4 ás 6	6 ás 8	8 ás 10	10 ás 12	12 ^h ás 2 P. M.	2 ás 4	4 ás 6	6 ás 8	8 ás 10	10 ás 12	
1	V.	ENE.	ENE.	ENE.	V.	V.	V.	V.	NNW.	V.	SE.	SE.	4,0
2	SE.	SE.	SSE.	SSE.	SSE.	S.	V.	NW.	NW.	NNW.	V.	SE.	3,6
3	SE.	SSE.	SSE.	SSE.	SSE.	V.	NW.	NW.	NW.	V.	V.	NNE.	3,6
4	SSE.	SSE.	SSE.	S.	S.	S.	V.	SSE.	WNW.	SSE.	SE.	SSE.	0,0
5	SSE.	SSE.	SSE.	S.	S.	SSE.	S.	SSW.	SSW.	SW.	SW.	SW.	16,8
6	S.	SSE.	S.	SSW.	S.	S.	SSW.	SSW.	SSW.	SSW.	SSW.	SSW.	5,5
7	SSW.	SSW.	SSW.	SSW.	SSW.	SW.	WSW.	WNW.	WNW.	NW.	V.	SSE.	41,3
8	SSE.	SSE.	SE.	SSE.	SSE.	V.	SSW.	SSW.	S.	SSE.	SSE.	S.	7,8
9	V.	WNW.	WNW.	WNW.	V.	SW.	WSW.	W.	WNW.	WNW.	WNW.	WNW.	13,0
10	WNW.	WNW.	WNW.	NW.	NW.	NW.	NNW.	NW.	NW.	NW.	NW.	NW.	7,5
11	NW.	NW.	NW.	NW.	NW.	NW.	SE.	SSE.	WSW.	WSW.	WNW.	WNW.	7,8
12	WNW.	WNW.	WNW.	WNW.	WNW.	WNW.	NW.	NW.	NW.	NW.	NW.	NW.	2,1
13	WNW.	WNW.	WNW.	WNW.	WNW.	WNW.	WNW.	WNW.	NW.	NW.	WNW.	WNW.	41,7
14	WNW.	NW.	WNW.	WNW.	WNW.	WNW.	WNW.	WNW.	WNW.	WNW.	NW.	NNW.	7,9
15	NNW.	NNW.	NNW.	NNW.	V.	S.	V.	WSW.	WSW.	WSW.	V.	C.	0,2
16	V.	ESE.	SE.	SSE.	SSE.	SSE.	V.	WNW.	WNW.	SSE.	SSE.	V.	0,0
17	ESE.	SSE.	NW.	V.	V.	N.	S.	SSW.	NNW.	NNW.	NNE.	C.	0,0
18	ESE.	E.	E.	ENE.	V.	V.	ENE.	ENE.	E.	ENE.	V.	SE.	0,0
19	ESE.	ESE.	ESE.	ESE.	E.	ESE.	ESE.	ESE.	ESE.	SE.	SE.	ESE.	0,0
20	ESE.	SE.	ESE.	V.	ESE.	V.	ESE.	V.	ESE.	ESE.	V.	V.	0,0
21	SSE.	ESE.	ESE.	SE.	V.	V.	ESE.	ESE.	ESE.	ESE.	ESE.	ESE.	0,0
22	ESE.	ESE.	ESE.	ESE.	ESE.	ESE.	ESE.	ESE.	ESE.	ESE.	ESE.	ESE.	0,0
23	ESE.	ESE.	ESE.	ESE.	ESE.	ESE.	ESE.	ESE.	ESE.	ESE.	ESE.	ESE.	0,2
24	ESE.	ESE.	ESE.	ESE.	ESE.	SE.	SE.	SE.	SSE.	SSE.	SSE.	SSE.	0,0
25	SSE.	SSE.	S.	S.	SSE.	SSW.	V.	S.	SSW.	S.	V.	SSE.	7,1
26	S.	SSE.	SSE.	SE.	V.	W.	WSW.	V.	V.	V.	W.	WNW.	36,9
27	WNW.	NW.	NW.	V.	V.	WNW.	WNW.	WNW.	V.	V.	V.	V.	1,1
28	SE.	SE.	ESE.	ESE.	SE.	SE.	ESE.	E.	ENE.	ENE.	E.	SSE.	0,0
29	SE.	ESE.	ESE.	ESE.	ESE.	SE.	V.	WNW.	E.	ENE.	E.	SE.	0,0
30	ESE.	ESE.	SE.	V.	S.	S.	SSE.	SSE.	V.	N.	SE.	SSE.	0,0
31	S.	SE.	SE.	NW.	V.	V.	WNW.	WNW.	NW.	N.	V.	E.	0,0

Frequencia do vento

	N.	NNE.	NE.	ENE.	E.	ESE.	SE.	SSE.	S.	SSW.	SW.	WSW.	W.	WNW.	NW.	NNW.	V.	C.	Chuva em millímetros
Primeira decada ...	0	1	0	3	0	0	8	25	13	16	5	2	1	13	14	3	16	0	73,1
Segunda » ...	1	1	0	4	4	18	6	7	2	1	0	3	0	29	17	7	16	2	29,7
Terceira » ...	2	0	0	3	5	46	16	15	8	2	0	1	2	8	4	0	20	0	45,3
Mez.....	3	2	0	10	9	64	30	47	23	19	5	8	3	50	35	10	52	2	148,1

Elementos medios e chuva total correspondentes a cada rumo

	N.	NNE.	NE.	ENE.	E.	ESE.	SE.	SSE.	S.	SSW.	SW.	WSW.	W.	WNW.	NW.	NNW.	V.	C.
Pressão atmosph.	—	—	—	—	—	752,44	—	754,78	755,42	755,19	—	—	—	751,39	748,30	—	—	—
Temperatura	—	—	—	—	—	12,74	—	11,31	12,88	14,32	—	—	—	12,16	10,39	—	—	—
T. do vap. atmosph.	—	—	—	—	—	6,66	—	9,12	10,54	11,77	—	—	—	10,15	8,17	—	—	—
Humidade relativa.	—	—	—	—	—	60,53	—	91,59	94,84	96,80	—	—	—	95,95	87,21	—	—	—
Quantidade de nuv.	—	—	—	—	—	7,9	—	9,5	10,0	10,0	—	—	—	10,0	7,4	—	—	—
Velocid. do vento..	—	—	—	—	—	31,5	—	8,6	15,5	22,2	—	—	—	15,4	18,8	—	—	—
Chuva total.....	0,0	0,0	0,0	1,7	0,0	0,4	6,0	18,9	16,1	14,0	0,0	29,3	4,5	45,5	1,3	9,1	0,6	0,2

VELOCIDADE DO VENTO

DEZEMBRO 1904	Kilometros por hora																								Media diurna	Maxima diurna
	1 ^h A. M.	2	3	4	5	6	7	8	9	10	11	12	1 ^h P. M.	2	3	4	5	6	7	8	9	10	11	12		
1	4	4	18	20	37	45	44	24	4	6	3	4	2	13	7	4	2	2	8	6	6	7	2	6	11,6	45
2	0	6	4	6	3	3	4	8	5	4	5	1	8	13	15	17	10	11	9	3	1	3	2	1	5,9	17
3	4	6	6	7	5	6	6	6	8	9	9	5	0	6	7	7	15	24	18	6	5	12	7	1	7,7	24
4	4	4	3	4	4	5	3	5	4	4	6	6	6	7	4	5	5	4	4	7	10	10	12	10	5,7	12
5	13	14	17	18	16	18	18	22	20	21	18	12	12	16	13	16	23	22	15	10	7	8	9	14	15,5	23
6	11	5	8	13	11	9	16	20	15	16	14	23	26	25	25	25	25	27	28	28	30	28	33	29	20,4	33
7	28	27	24	29	28	27	24	30	33	46	42	31	27	20	30	27	17	15	7	2	2	3	7	7	22,2	46
8	4	4	3	4	5	5	5	9	7	8	6	3	8	11	13	13	12	15	17	18	25	21	26	35	11,5	35
9	24	15	10	10	10	9	8	5	7	10	11	18	30	30	36	25	29	26	28	28	24	24	23	30	19,8	36
10	23	24	18	16	16	17	28	25	20	14	31	24	38	33	26	29	25	15	12	6	5	3	1	3	18,8	38
11	1	2	0	2	0	6	6	8	5	5	3	4	8	8	11	6	9	13	14	23	30	31	27	25	10,3	31
12	21	24	24	23	27	26	21	14	10	25	22	17	30	30	21	33	23	18	19	10	12	13	12	10	20,2	33
13	8	9	6	7	8	12	20	22	18	20	23	21	26	25	21	19	16	12	14	8	7	8	7	9	14,4	26
14	9	9	9	7	7	8	15	9	3	8	10	10	19	18	18	19	18	16	16	17	15	15	7	8	12,1	19
15	0	1	1	1	2	4	2	4	3	6	8	1	5	4	2	1	0	3	1	1	4	3	0	0	2,4	8
16	1	2	4	1	4	3	7	7	6	7	4	2	3	6	6	3	0	3	0	5	4	3	3	5	3,7	7
17	12	9	1	4	4	0	2	8	3	0	3	7	9	18	9	10	14	11	7	12	5	2	0	0	6,2	18
18	4	10	6	9	5	5	3	3	2	3	3	2	5	6	10	9	6	14	11	5	9	4	26	16	7,3	26
19	18	19	37	14	6	20	13	17	10	20	25	23	21	11	14	14	13	8	13	6	7	10	9	10	14,9	37
20	13	23	11	8	11	11	8	9	7	5	4	6	12	6	8	12	6	20	31	28	11	4	5	8	11,1	31
21	17	13	13	10	9	11	9	10	6	8	8	15	10	10	8	25	30	27	45	45	33	30	39	38	19,5	45
22	44	41	31	40	32	32	36	43	58	60	49	56	57	55	45	41	50	56	52	46	51	58	51	50	47,2	60
23	56	48	49	40	49	66	44	66	62	50	45	48	38	27	30	30	34	28	38	42	42	52	42	42	44,5	66
24	40	40	45	45	36	33	28	28	34	35	36	30	36	27	22	24	21	13	15	12	17	19	17	23	28,2	45
25	18	13	16	15	27	12	10	8	10	12	15	18	10	18	10	13	14	15	12	9	11	7	13	14	13,3	27
26	10	14	23	29	16	10	14	10	6	6	8	9	10	11	8	2	1	3	4	5	19	42	35	37	13,8	42
27	34	28	26	22	19	11	8	5	3	2	2	8	6	6	6	1	7	14	6	8	7	4	4	3	10,0	34
28	6	5	10	5	5	6	11	2	3	3	7	8	7	11	7	6	6	4	7	8	10	8	7	4	6,5	11
29	6	8	11	6	13	15	13	10	11	8	10	11	8	4	5	5	10	7	4	6	8	4	4	5	8,0	15
30	7	8	13	12	6	6	6	8	6	8	5	7	8	2	2	4	8	9	2	1	1	1	1	6	5,7	13
31	1	6	2	3	1	3	1	1	3	1	5	3	4	4	5	4	6	7	2	1	3	3	10	5	3,5	10

Medias das decadas e do mez

1. ^a decada	11,5	10,9	11,7	12,7	13,5	14,4	15,6	15,4	12,3	13,8	14,5	12,7	15,7	17,4	17,6	16,8	16,3	16,1	14,6	11,4	11,5	11,9	12,2	13,6	13,9	30,9
2. ^a "	8,7	10,8	9,9	7,6	7,4	9,5	9,7	10,1	6,7	9,9	10,5	9,3	13,8	13,2	12,0	12,6	10,5	11,8	12,6	11,5	10,4	9,3	9,6	9,1	10,3	23,6
3. ^a "	21,7	20,4	21,7	20,6	19,4	18,6	16,4	17,4	18,4	17,5	17,3	19,4	17,6	15,9	13,5	14,1	17,0	16,6	17,0	16,6	18,4	20,7	20,3	20,6	18,2	33,5
Mez.....	14,2	14,2	14,7	13,9	13,6	14,3	14,0	14,4	12,6	13,9	14,2	14,0	15,8	15,5	14,3	14,5	14,7	14,9	14,8	13,3	13,6	14,2	14,2	14,6	14,3	29,5

	Kilometros percorridos	Velocidade media	Velocidade maxima	Ventos predominantes
1. ^a decada	3:341	13,9	46 kilometros (SSW)	no dia 7
2. ^a "	2:465	10,3	37 " (ESE)	" 19
3. ^a "	4:808	18,2	66 " (ESE)	" 23
Mez.....	10:614	14,3	66 " (ESE)	" 23

Dias de vento muito fraco.....	6	Dias de vento fresco.....	1
" " fraco.....	10	" " forte.....	2
" " moderado.....	12		

Dia mais ventoso.....	22	Dia menos ventoso.....	15
-----------------------	----	------------------------	----

QUADRO COMPLEMENTAR

DEZEMBRO — 1904	Temperaturas limites em graus centesimais				Chuva em milim.	Evaporação em milim.	Quantidade de nuvens					
	Maxima		Minima				9 horas a. m.		Meio dia			
	Ao sol	Na relva	Na relva	No espelho parabólico			9 ^h A. M.	9 ^h A. M.	0 a 10	Configuração	0 a 10	Configuração
1	37,4	19,1	-1,5	-1,0	0,0	3,2	10,0	Cu., Cu.-N.	8,0	Ci., S.-Cu., Cu.		
2	35,9	19,7	0,4	(0,6)	7,6	2,0	4,0	Cu.	2,0	Cu.		
3	18,1	13,9	-0,6	(-0,8)	0,5	1,4	10,0	S.-Cu., N., Cu., Cu.-N.	10,0	N.		
4	39,0	19,9	5,0	(6,3)	3,1	0,6	10,0	S.-Cu., N., Cu., Cu.-N.	10,0	S.-Cu., Cu.-N.		
5	20,4	16,3	10,0	(9,6)	0,6	1,2	10,0	S.-Cu., N., Cu., Cu.-N.	10,0	N.		
6	38,1	18,0	11,3	(11,9)	17,0	1,0	10,0	N.	10,0	N.		
7	33,7	15,2	12,6	(12,7)	6,0	1,0	10,0	N.	10,0	N.		
8	40,5	24,8	5,2	(5,6)	10,2	2,2	8,0	Ci., Ci.-Cu., S.-Cu., Cu.	9,0	Ci., Ci.-Cu., Cu., Cu.-N.		
9	49,5	21,3	8,5	(9,6)	8,8	3,0	10,0	N., Cu.-N.	10,0	N., Cu., Cu.-N.		
10	39,3	19,5	7,9	(8,6)	18,0	3,8	10,0	N.	6,0	Ci., Ci.-Cu., Cu., Cu.-N.		
11	20,5	14,8	2,1	(2,2)	4,3	1,5	10,0	S.-Cu.	10,0	N.		
12	33,2	16,0	9,5	(7,9)	9,1	1,8	10,0	Cu., Cu.-N.	10,0	N., Cu.-N.		
13	29,9	17,0	7,3	(7,6)	10,4	2,6	10,0	N.	10,0	N.		
14	24,5	17,6	11,5	(11,4)	4,2	0,6	10,0	S.-Cu., N.	10,0	N.		
15	38,5	22,7	9,0	(9,2)	6,0	0,2	10,0	Cu., Cu.-N.	10,0	Cu., Cu.-N.		
16	39,8	24,0	7,1	8,1	0,2	0,8	10,0	Nevoeiro.	0,0	—		
17	42,0	23,0	3,6	5,2	0,0	1,3	0,0	—	1,0	Cu.		
18	42,0	21,1	4,0	5,8	0,0	1,9	0,0	S.-Cu., no horizonte a SW.	1,0	Ci.-Cu., S.-Cu., no horizonte.		
19	39,1	20,0	4,4	4,9	0,0	3,0	10,0	Ci.-Cu., S.-Cu., Cu., Cu.-N.	10,0	Ci.-Cu., S.-Cu., Cu.		
20	39,6	22,0	4,4	5,2	0,0	2,5	7,0	Ci., Ci.-S., Ci.-Cu.	4,0	Ci., Ci.-S., Ci.-Cu.		
21	39,5	21,6	4,1	4,0	0,0	3,2	10,0	Ci., Ci.-Cu., S.-Cu., c.	9,0	Ci., Ci.-S., Ci.-Cu.		
22	39,9	15,9	6,3	7,3	0,0	4,0	9,0	Ci., Ci.-Cu., S.-Cu., Cu., Cu.-N.	9,0	Ci., Ci.-Cu., S.-Cu., Cu.		
23	42,5	19,6	7,7	8,6	0,2	5,1	10,0	N., Cu.-N., Fr.-N.	8,0	Ci., Ci.-Cu., N., Cu., Cu.-N.		
24	47,1	25,0	8,3	9,8	0,0	3,8	10,0	Cu., Cu.-N., c.	9,0	Ci.-Cu., Cu., Cu.-N.		
25	38,1	21,2	8,2	(9,0)	0,8	2,4	10,0	Cu., Cu.-N.	10,0	N.		
26	29,8	17,2	6,4	(6,8)	17,8	2,3	7,0	Ci., Ci.-S., S.-Cu., C., Cu.-N.	10,0	S.-Cu., Cu., Cu.-N.		
27	39,3	21,1	9,2	(10,5)	26,5	1,7	10,0	Cu., Cu.-N.	9,0	Ci., Ci.-Cu., Cu., Cu.-N.		
28	39,6	20,4	2,4	2,4	0,0	1,0	2,0	Ci.-S.	4,0	Ci., Ci.-S.		
29	39,5	21,2	1,4	1,5	0,0	2,2	2,0	Ci., Ci.-S.	1,0	Ci.		
30	39,5	22,1	1,3	1,0	0,0	2,5	0,0	—	0,0	—		
31	38,2	20,0	-1,6	-0,7	0,0	2,1	2,0	Ci., Ci.-S.	2,0	Ci., Ci.-S.		
Medias das décadas	1. ^a 35,19	18,77	5,88	6,31	—	4,9	8,9		8,5			
	2. ^a 34,91	19,82	6,29	6,75	—	1,6	7,7		6,6			
	3. ^a 39,36	20,48	4,88	5,47	—	2,8	6,5		6,5			
Medias do mez	36,58	19,72	5,66	6,15	—	2,1	7,7		7,2			

	Temperaturas				Chuva		Evaporação	
Extremas do mez	Maxima:	ao sol.....	49,5 no dia 9;	na relva.....	25,0 no dia 24;	26,5 no dia 27;	5,1 no dia 23.	
	Minima:	no espelho..	-1,0 » 1;	na relva.....	-1,6 » 31;	0,2 » 15.	

≡ Agua de nevoeiro.

QUADRO COMPLEMENTAR

Quantidade de nuvens							DEZEMBRO 1904	
3 horas p. m.		6 horas p. m.		9 horas p. m.		Num. de dias		
0 a 10	Configuração	0 a 10	Configuração	0 a 10	Configuração			
10,0	Ci.-Cu., S.-Cu., Cu., Cu.-N.	10,0	S.-Cu., N.	9,0	N., Cu., Cu.-N.	1		
3,0	Ci., Ci.-Cu., Cu.	1,0	S.-Cu., N.	0,0	—	2		
10,0	N.	10,0	N.	10,0	N.	3		
8,0	Ci.-Cu., Cu., Cu.-N.	10,0	S.-Cu., Cu., Cu.-N.	10,0	N.	4		
10,0	N.	10,0	N.	10,0	N., Cu.-N.	5		
10,0	N.	10,0	N.	10,0	N.	6		
7,0	Cu., Cu.-N.	1,0	S.-Cu., N., no horizonte.	8,0	Cu.	7		
10,0	Cu., N., Cu.-N.	10,0	S.-Cu., N.	10,0	N., Cu.-N.	8		
10,0	N.	10,0	N.	10,0	N., Cu.-N.	9		
10,0	N., Cu., Cu.-N.	7,0	N., Cu.-N.	4,0	Cu.	10		
10,0	N.	10,0	N.	10,0	N.	11		
10,0	Ci., Ci.-Cu., Cu., Cu.-N., c.	10,0	N., Cu.-N.	6,0	Cu.	12		
10,0	Cu., Cu.-N.	10,0	Cu., Cu.-N.	10,0	N.	13		
10,0	N.	10,0	N.	10,0	N.	14		
10,0	Cu., Cu.-N.	9,0	Cu.	10,0	Ci.-Cu., Cu., Cu.-N.	15		
0,5	Cu.	0,0	—	0,0	—	16		
1,0	Cu.	0,0	—	0,0	—	17		
10,0	Ci., Ci.-S., Ci.-Cu., c.	10,0	Ci., Ci.-S., Ci.-Cu.	3,0	Ci., Ci.-S., Ci.-Cu.	18		
10,0	S.-Cu., Cu., Cu.-N.	6,0	Ci., Ci.-S., Ci.-Cu., Cu.	1,0	Ci., Ci.-Cu.	19		
8,0	Ci.	9,0	Ci., Ci.-S., Ci.-Cu.	10,0	Ci., Ci.-Cu.	20		
8,0	Ci., Ci.-S., Ci.-Cu.	9,0	Ci., Ci.-S., Ci.-Cu.	5,0	Ci., Ci.-S., Ci.-Cu.	21		
7,0	Ci., Ci.-Cu., S.-Cu., Cu.	10,0	Ci., Ci.-Cu., S.-Cu., Cu., c.	9,0	Ci., Ci.-Cu., Ci.-S., S.-Cu., Cu.	22		
6,0	Ci., Ci.-Cu., S.-Cu., Cu.	10,0	S.-Cu., N., Cu., Cu.-N.	3,0	Ci., Ci.-Cu., Cu.	23		
10,0	Cu., Cu.-N.	10,0	N., Cu., Cu.-N., c.	10,0	Ci., Ci.-Cu., S.-Cu., c.	24		
8,0	Ci., Ci.-Cu., N., Cu., Cu.-N.	10,0	N.	10,0	N., Cu., Cu.-N.	25		
10,0	N., Cu.-N.	10,0	Nevoeiro.	10,0	N.	26		
7,0	Ci., Ci.-Cu., Cu., Cu.-N.	1,0	Ci.-S., S.	0,0	—	27		
8,0	Ci., Ci.-S., Ci.-Cu.	0,0	—	0,0	—	28		
6,0	Ci., Ci.-S.	0,0	—	0,0	—	29		
0,0	—	0,0	—	0,0	—	30		
1,0	Ci., Ci.-S.	0,0	—	0,0	—	31		
8,8		7,9		8,1	Total da 1.ª decada	71,8	19,4	limpos 4 de nuv. 10 cob. 17
7,9		7,4		6,0	2.ª "	31,2	16,2	
6,5		5,5		4,3	3.ª "	45,3	30,3	
7,0		6,9		6,1	Mez	* 148,3	65,9	

Dias em que houve chuva ou chuvisco ☉ .. 1, 2, 3, 5, 6, 7, 8, 9, 10, 11, 12, 13, 14, 15, 23, 25, 26 e 27.
 " nevoeiro ☼ 3, 11, 13, 14, 16 e 26.
 " orvalho ☽ 2, 16, 17, 18, 28, 29, 30 e 31.

Dias em que houve geada ☁ 31.
 " trovões ⚡ 9.
 " arco-iris ☁ 9 e 15.
 " halo lunar ☽ 18 e 20.
 " vento forte ☁ 1, 7, 21, 24 e 26.
 " vento muito forte ☁¹ 22 e 23.

* Incluindo 0,2 de nevoeiro.

BRILHO DO SOL

Registrador Jordan

DEZEMBRO 1904	A. M.						P. M.						Total		
	5 ^h às 6	6 às 7	7 às 8	8 às 9	9 às 10	10 às 11	11 às 12	12 ^h à 1	1 às 2	2 às 3	3 às 4	4 às 5		5 às 6	6 às 7
1	—	—	—	—	—	0 30	0 15	—	0 3	—	0 15	—	—	—	1 3
2	—	—	—	0 45	1	1	1	1	1	1	0 45	—	—	—	7 30
3	—	—	—	—	—	—	—	—	—	—	—	—	—	—	0 0
4	—	—	—	—	—	0 45	—	—	—	—	—	—	—	—	0 45
5	—	—	—	—	—	—	—	—	—	—	—	—	—	—	0 0
6	—	—	—	—	—	—	—	—	—	0 40	0 25	—	—	—	1 5
7	—	—	—	—	—	—	—	—	—	0 24	0 15	—	—	—	0 39
8	—	—	—	0 15	0 45	1	—	0 40	—	—	—	—	—	—	2 40
9	—	—	—	—	—	—	—	—	0 30	—	—	—	—	—	0 30
10	—	—	—	—	—	0 30	0 30	—	—	—	—	—	—	—	1 0
11	—	—	—	—	—	—	—	—	—	—	—	—	—	—	0 0
12	—	—	—	—	—	—	—	0 34	0 8	—	—	—	—	—	0 42
13	—	—	—	—	—	—	—	—	—	—	—	—	—	—	0 0
14	—	—	—	—	—	—	—	—	—	—	—	—	—	—	0 0
15	—	—	—	—	—	—	—	—	—	—	—	—	—	—	0 0
16	—	—	—	—	—	0 30	1	1	1	1	0 30	—	—	—	5 0
17	—	—	—	0 30	1	1	1	1	1	1	0 45	—	—	—	7 15
18	—	—	—	0 45	1	1	1	1	1	1	0 30	—	—	—	7 15
19	—	—	—	—	—	—	—	—	0 45	0 15	—	—	—	—	1 0
20	—	—	—	0 30	1	1	1	1	1	1	0 15	—	—	—	6 45
21	—	—	—	—	—	—	0 45	1	1	1	0 30	—	—	—	4 15
22	—	—	—	—	—	—	—	1	1	1	0 30	—	—	—	3 30
23	—	—	—	—	—	—	0 15	0 30	0 38	1	0 30	—	—	—	2 53
24	—	—	—	—	0 45	—	0 30	0 30	—	0 21	—	—	—	—	2 6
25	—	—	—	—	0 37	1	0 45	—	—	0 15	0 35	—	—	—	2 42
26	—	—	—	—	—	—	—	—	—	—	—	—	—	—	0 0
27	—	—	—	—	—	—	—	0 18	1	0 48	1	—	—	—	3 6
28	—	—	—	0 15	1	1	1	1	1	1	0 37	—	—	—	6 52
29	—	—	—	1	1	1	1	1	1	1	1	—	—	—	8 0
30	—	—	—	0 45	1	1	1	1	1	1	1	—	—	—	7 45
31	—	—	—	0 45	1	1	1	1	1	1	1	—	—	—	7 45
Total	0 0	0 0	0 0	5 30	10 7	12 15	11 30	13 32	14 4	14 43	10 22	0 0	9 0	0 0	92 3

DEZEMBRO DE 1904

Estado geral do tempo e notas

Dia	1	Coberto; ☉ 6 ^h -9 ^h p., 10 ^h -M. N.; ☁ a.; frio.
»	2	Poucas nuvens; ☉ 0 ^h -2 ^h a.; ☁ p.; vento frio.
»	3	Coberto; ☉ 7 ^h -9 ^h a., 10 ^h -11 ^h , 2 ^h -7 ^h p.; ☁ a. e p.; humido e frio.
»	4	Coberto; humido e temperado.
»	5	Coberto; ☉ 7 ^h -9 ^h a.; ☉ 10 ^h a.-7 ^h p., 9 ^h -10 ^h ; humido e temperado.
»	6	Coberto; ☉ 5 ^h -7 ^h a., 10 ^h -4 ^h p., 5 ^h -6 ^h , 7 ^h -11 ^h ; humido e temperado.
»	7	Muitas nuvens; ☁ a.; ☉ 5 ^h -8 ^h a., 10 ^h -1 ^h p., 4 ^h -6 ^h ; mau tempo.
»	8	Coberto; ☉ 7 ^h -8 ^h a.; ☉ 6 ^h p.-M. N.; ameno e humido.
»	9	Coberto; ☉ 0 ^h -2 ^h a., 6 ^h -8 ^h ; ☉ 9 ^h -10 ^h , 11 ^h a.-11 ^h p.; ☁ 8 ^h a.; ☁ W. 2 ^h 32 ^m p.; ☁ á noite.
»	10	Muitas nuvens; ☉ 0 ^h -4 ^h a., 6 ^h -9 ^h , 10 ^h -M. D.; vento frio.
»	11	Coberto; ☉ M. D. ás 6 ^h , ☉ 6 ^h -M. N.; ☁ p.; muito humido.
»	12	Coberto; ☉ 0 ^h -3 ^h a., 4 ^h -5 ^h , 11 ^h p.-M. N.; vento frio.
»	13	Coberto; ☁ a.; ☉ 0 ^h -2 ^h a., 11 ^h -M. D., 1 ^h -2 ^h , 8 ^h -9 ^h , 10 ^h -11 ^h ; ☉ 4 ^h -10 ^h a.; muito humido.
»	14	Coberto; ☉ 1 ^h -2 ^h a., 5 ^h -8 ^h , 3 ^h -6 ^h p., 7 ^h -M. N.; ☉ M. D.-2 ^h ; muito humido.
»	15	Coberto; ☉ 4 ^h -5 ^h a.; ☁ 8 ^h 50 ^m a.; humido e ameno.
»	16	Geralmente limpo; ☁ a.; ☁ p.; bom tempo.
»	17	Limpo; ☁ a. e p.; temperado; bom tempo.
»	18	Nuvens; ☁ a.; ☁ á noite; bom tempo.
»	19	Muitas nuvens; vento desagradavel.
»	20	Muitas nuvens; ☁ á noite; bom tempo.
»	21	Muitas nuvens; ☁ p.
»	22	Muitas nuvens; ☁ a. e p.; mau tempo.
»	23	Muitas nuvens; ☁ a.; ☉ 8 ^h -9 ^h a.; mau tempo.
»	24	Coberto; ☁ a.; aspecto de chuva.
»	25	Coberto; ☉ 4 ^h -6 ^h a., 8 ^h -9 ^h ; ☉ 11 ^h -1 ^h p., 5 ^h -7 ^h , 8 ^h -9 ^h ; ☁ á noite.
»	26	Coberto; ☉ 4 ^h -6 ^h a.; ☉ 0 ^h -1 ^h a., 2 ^h -3 ^h , 3 ^h p.-8 ^h , 9 ^h -10 ^h , 11 ^h -M. N.; ☉ 1 ^h -2 ^h a., 8 ^h -9 ^h p.; ☁ p.; mau tempo.
»	27	Muitas nuvens de dia, limpando ao anoitecer; ☉ 0 ^h -3 ^h a.; ameno e aspecto de bom tempo.
»	28 e 29	Poucas nuvens; ☁ a.; bom tempo.
»	30	Limpo; ☁ a.; bom tempo.
»	31	Poucas nuvens; ☁ a.; ☁ p.; bom tempo e frio.

DEMENTERO THE BOOK

Excerpt from the book...

1	Introduction
2	Chapter I: The Beginning
3	Chapter II: The Middle
4	Chapter III: The End
5	Chapter IV: The Aftermath
6	Chapter V: The Legacy
7	Chapter VI: The Future
8	Chapter VII: The Conclusion
9	Chapter VIII: The Epilogue
10	Chapter IX: The Final Thoughts
11	Chapter X: The Last Words
12	Chapter XI: The End of the World
13	Chapter XII: The Beginning of a New World
14	Chapter XIII: The Middle of a New World
15	Chapter XIV: The End of a New World
16	Chapter XV: The Aftermath of a New World
17	Chapter XVI: The Legacy of a New World
18	Chapter XVII: The Future of a New World
19	Chapter XVIII: The Conclusion of a New World
20	Chapter XIX: The Epilogue of a New World
21	Chapter XX: The Final Thoughts of a New World
22	Chapter XXI: The Last Words of a New World
23	Chapter XXII: The End of a New World
24	Chapter XXIII: The Beginning of a New World
25	Chapter XXIV: The Middle of a New World
26	Chapter XXV: The End of a New World
27	Chapter XXVI: The Aftermath of a New World
28	Chapter XXVII: The Legacy of a New World
29	Chapter XXVIII: The Future of a New World
30	Chapter XXIX: The Conclusion of a New World
31	Chapter XXX: The Epilogue of a New World
32	Chapter XXXI: The Final Thoughts of a New World
33	Chapter XXXII: The Last Words of a New World
34	Chapter XXXIII: The End of a New World
35	Chapter XXXIV: The Beginning of a New World
36	Chapter XXXV: The Middle of a New World
37	Chapter XXXVI: The End of a New World
38	Chapter XXXVII: The Aftermath of a New World
39	Chapter XXXVIII: The Legacy of a New World
40	Chapter XXXIX: The Future of a New World
41	Chapter XL: The Conclusion of a New World
42	Chapter XLI: The Epilogue of a New World
43	Chapter XLII: The Final Thoughts of a New World
44	Chapter XLIII: The Last Words of a New World
45	Chapter XLIV: The End of a New World
46	Chapter XLV: The Beginning of a New World
47	Chapter XLVI: The Middle of a New World
48	Chapter XLVII: The End of a New World
49	Chapter XLVIII: The Aftermath of a New World
50	Chapter XLIX: The Legacy of a New World
51	Chapter L: The Future of a New World
52	Chapter LI: The Conclusion of a New World
53	Chapter LII: The Epilogue of a New World
54	Chapter LIII: The Final Thoughts of a New World
55	Chapter LIV: The Last Words of a New World
56	Chapter LV: The End of a New World
57	Chapter LVI: The Beginning of a New World
58	Chapter LVII: The Middle of a New World
59	Chapter LVIII: The End of a New World
60	Chapter LIX: The Aftermath of a New World
61	Chapter LX: The Legacy of a New World
62	Chapter LXI: The Future of a New World
63	Chapter LXII: The Conclusion of a New World
64	Chapter LXIII: The Epilogue of a New World
65	Chapter LXIV: The Final Thoughts of a New World
66	Chapter LXV: The Last Words of a New World
67	Chapter LXVI: The End of a New World
68	Chapter LXVII: The Beginning of a New World
69	Chapter LXVIII: The Middle of a New World
70	Chapter LXIX: The End of a New World
71	Chapter LXX: The Aftermath of a New World
72	Chapter LXXI: The Legacy of a New World
73	Chapter LXXII: The Future of a New World
74	Chapter LXXIII: The Conclusion of a New World
75	Chapter LXXIV: The Epilogue of a New World
76	Chapter LXXV: The Final Thoughts of a New World
77	Chapter LXXVI: The Last Words of a New World
78	Chapter LXXVII: The End of a New World
79	Chapter LXXVIII: The Beginning of a New World
80	Chapter LXXIX: The Middle of a New World
81	Chapter LXXX: The End of a New World
82	Chapter LXXXI: The Aftermath of a New World
83	Chapter LXXXII: The Legacy of a New World
84	Chapter LXXXIII: The Future of a New World
85	Chapter LXXXIV: The Conclusion of a New World
86	Chapter LXXXV: The Epilogue of a New World
87	Chapter LXXXVI: The Final Thoughts of a New World
88	Chapter LXXXVII: The Last Words of a New World
89	Chapter LXXXVIII: The End of a New World
90	Chapter LXXXIX: The Beginning of a New World
91	Chapter LXXXX: The Middle of a New World
92	Chapter LXXXXI: The End of a New World
93	Chapter LXXXXII: The Aftermath of a New World
94	Chapter LXXXXIII: The Legacy of a New World
95	Chapter LXXXXIV: The Future of a New World
96	Chapter LXXXXV: The Conclusion of a New World
97	Chapter LXXXXVI: The Epilogue of a New World
98	Chapter LXXXXVII: The Final Thoughts of a New World
99	Chapter LXXXXVIII: The Last Words of a New World
100	Chapter LXXXXIX: The End of a New World
101	Chapter LXXXXX: The Beginning of a New World
102	Chapter LXXXXXI: The Middle of a New World
103	Chapter LXXXXXII: The End of a New World
104	Chapter LXXXXXIII: The Aftermath of a New World
105	Chapter LXXXXXIV: The Legacy of a New World
106	Chapter LXXXXXV: The Future of a New World
107	Chapter LXXXXXVI: The Conclusion of a New World
108	Chapter LXXXXXVII: The Epilogue of a New World
109	Chapter LXXXXXVIII: The Final Thoughts of a New World
110	Chapter LXXXXXIX: The Last Words of a New World
111	Chapter LXXXXXX: The End of a New World

1904

RESUMO

- λ = longitude do Observatorio referida ao meridiano de Greenwich.
- φ = latitude geographica.
- H = altitude do zero da escala do barometro acima do nivel medio do Oceano.
- G = correcção que se applicou ás alturas barometricas, para reduzi-las á gravidade normal (g_{45° , nivel do mar).
- h_t = altura dos reservatorios dos thermometros acima do solo.
- h_a = altura do molinete do anemographo acima do solo.
- h_r = altura dos receptores da chuva, do udometro e do udographo, e do vaso da evaporação acima do solo.

PRESSÃO ATMOSPHERICA EM MILLIMETROS

$\lambda = S^{\circ} 25' W. Gr.$ $\varphi = 40^{\circ} 12' N.$ $H = 141 m.$ $G = - 0,34 (de 730 a 750)$

1904	Medias															
	1 ^h A. M.	2 ^h	3 ^h	4 ^h	5 ^h	6 ^h	7 ^h	8 ^h	9 ^h	10 ^h	11 ^h	12 ^h	1 ^h P. M.	2 ^h	3 ^h	4 ^h
Janeiro.....	754,45	754,52	754,46	754,26	754,09	754,12	754,34	754,64	755,04	755,22	755,08	754,60	754,24	754,11	754,19	754,43
Fevereiro.....	50,28	50,19	50,06	49,92	49,91	49,98	50,24	50,59	50,87	50,67	51,14	50,86	50,29	50,01	49,90	49,98
Março.....	47,54	47,33	47,11	47,06	47,10	47,26	47,58	47,79	47,99	48,01	47,90	47,72	47,35	47,05	46,92	46,91
Abril.....	50,48	50,30	50,21	50,12	50,24	50,58	50,80	50,97	51,13	51,08	50,83	50,53	50,29	49,88	49,67	49,64
Maió.....	50,80	50,72	50,58	50,57	50,78	51,00	51,19	51,38	51,43	51,40	51,24	51,04	50,71	50,75	50,64	50,60
Junho.....	50,60	50,43	50,35	50,33	50,42	50,62	50,77	50,82	50,87	50,78	50,69	50,52	50,17	50,05	49,96	49,95
Julho.....	51,47	51,50	51,44	51,37	51,44	51,67	51,85	51,96	51,97	51,95	51,74	51,54	51,29	51,17	51,07	51,07
Agosto.....	51,39	51,20	51,02	50,98	51,07	51,32	51,58	51,71	51,80	51,75	51,57	51,33	51,08	50,94	50,80	50,79
Setembro.....	49,92	49,76	49,66	49,58	49,60	49,75	49,95	50,18	50,37	50,31	50,09	49,84	49,50	49,35	49,23	49,26
Outubro.....	50,04	49,85	49,70	49,72	49,85	49,94	50,25	50,61	50,81	50,87	50,77	50,35	49,94	49,72	49,49	49,51
Novembro.....	51,97	51,98	51,90	51,82	51,79	51,95	52,24	52,53	52,75	52,82	52,56	52,15	51,79	51,58	51,57	51,61
Dezembro.....	53,23	53,23	53,12	52,99	52,95	53,08	53,33	53,53	53,86	54,13	53,98	53,62	53,22	53,05	52,98	53,07
Anno.....	751,01	750,92	750,80	750,73	750,77	750,94	751,18	751,39	751,57	751,58	751,47	751,17	750,82	750,64	750,53	750,57

TEMPERATURA EM GRAUS CENTESIMAES

$h_t = 1,15 m.$

1904	Medias															
	1 ^h A. M.	2 ^h	3 ^h	4 ^h	5 ^h	6 ^h	7 ^h	8 ^h	9 ^h	10 ^h	11 ^h	12 ^h	1 ^h P. M.	2 ^h	3 ^h	4 ^h
Janeiro.....	7,35	7,21	7,13	6,95	6,88	6,81	6,68	6,84	7,42	8,48	9,17	9,88	10,50	10,85	10,85	10,59
Fevereiro.....	8,72	8,55	8,54	8,59	8,49	8,38	8,37	8,61	9,15	9,97	10,57	10,97	11,30	11,56	11,61	11,59
Março.....	8,23	7,86	7,76	7,62	7,50	7,44	7,64	8,35	9,34	10,47	11,42	12,12	12,55	12,92	13,05	12,92
Abril.....	11,95	11,69	11,54	11,35	10,99	11,09	11,74	12,89	14,20	15,87	16,97	17,93	18,62	19,23	19,36	19,22
Maió.....	14,13	13,84	13,57	13,29	13,18	13,46	14,40	15,69	17,14	18,75	20,01	21,00	21,36	21,56	21,44	20,94
Junho.....	15,75	15,52	15,34	15,09	15,35	15,71	16,36	17,29	18,50	19,83	21,31	22,51	23,28	23,72	23,58	23,13
Julho.....	16,60	16,41	16,19	15,87	15,62	15,98	16,83	18,18	19,66	21,23	22,63	23,82	23,69	24,75	24,91	24,57
Agosto.....	17,77	17,42	17,34	17,32	17,22	17,25	17,67	18,82	20,61	22,35	23,75	25,26	26,03	26,20	26,13	25,82
Setembro.....	15,24	15,16	14,98	14,77	14,50	14,35	14,94	16,03	17,31	18,81	19,82	20,75	21,07	21,62	21,60	21,08
Outubro.....	15,75	15,50	15,23	15,19	15,13	14,76	14,90	15,79	17,21	18,85	20,05	20,92	21,42	21,96	22,08	21,56
Novembro.....	11,31	11,11	10,81	10,71	10,58	10,50	10,35	10,94	11,95	13,35	14,23	14,99	15,42	15,82	15,54	14,83
Dezembro.....	10,56	10,54	10,45	10,30	10,21	10,15	10,05	10,12	10,65	11,55	12,11	12,63	13,22	13,40	13,33	12,96
Anno.....	12,78	12,56	12,44	12,25	12,14	12,15	12,49	13,30	14,43	15,79	16,84	17,73	18,20	18,63	18,62	18,26

PERIODOS DE CINCO DIAS — PRESSÃO MEDIA

Janeiro.....	750,17	757,83	756,92	757,79	751,62	754,73	Julho.....	752,48	750,98	752,27	750,93	751,29	751,77	
Fevereiro.....	42,85	48,51	53,54	53,36	54,45	47,81	Agosto.....	52,65	53,12	49,71	51,34	50,27	50,69	752,20
Março.....	41,25	44,30	42,95	52,60	50,26	54,98	Setembro.....	50,87	51,37	50,66	43,38	48,75	54,20	
Abril.....	56,09	52,09	44,78	48,53	50,63	51,27	Outubro.....	49,94	50,15	50,52	51,96	48,51	48,81	
Maió.....	54,54	52,01	50,40	49,69	47,93	50,45	Novembro.....	51,61	56,40	56,25	52,60	49,73	45,55	
Junho.....	51,24	46,90	52,54	50,89	51,23	50,50	Dezembro.....	53,66	50,30	53,69	54,94	49,19	59,35	

PRESSÃO ATMOSPHERICA EM MILLIMETROS

$\lambda = 8^{\circ} 25' W. Gr.$ $\varphi = 40^{\circ} 12' N.$ $H = 141 m.$ $G = -0,34$ (de 730 a 750)

Medias												Maxima absoluta	Minima absoluta	Variação maxima	Data da maxima	Data da minima	1904
5 ^h	6 ^h	7 ^h	8 ^h	9 ^h	10 ^h	11 ^h	12 ^h	Media	Maxima media	Minima media	Variação media						
754,55	754,77	755,01	755,02	755,06	755,01	755,02	754,73	754,62	752,57	752,50	4,07	763,3	739,4	23,9	9	1	Janeiro
50,09	50,32	50,53	50,62	50,72	50,73	50,65	50,55	50,39	52,34	48,17	4,16	61,1	37,7	23,4	20	1	Fevereiro
47,07	47,25	47,56	47,81	47,95	48,04	48,00	47,94	47,50	49,40	45,64	3,76	56,9	34,7	22,2	29	6	Março
49,66	49,80	50,11	50,56	50,72	50,75	50,76	50,67	50,44	51,83	49,05	2,78	58,3	38,8	19,5	3	14	Abril
50,61	50,71	50,97	51,27	51,50	51,47	51,39	51,21	51,01	52,40	49,66	2,74	57,6	42,7	14,9	31	24	Mai
50,05	50,19	50,43	50,65	50,92	50,88	50,80	50,62	50,50	51,59	49,39	2,20	58,0	45,0	13,0	1	8	Junho
51,07	51,22	51,46	51,81	52,08	52,07	52,00	51,84	51,58	52,57	50,65	1,92	54,7	46,7	8,0	8	6	Julho
50,82	50,95	51,24	51,57	51,75	51,74	51,69	51,55	51,32	52,38	50,27	2,10	54,6	46,3	8,3	4 e 5	10	Agosto
49,47	49,58	49,93	50,29	50,34	50,31	50,24	50,09	49,85	51,16	48,56	2,60	56,5	39,9	16,6	28	20	Setembro
49,77	49,91	50,05	50,18	50,31	50,27	50,16	50,09	50,09	51,66	48,56	3,10	55,9	40,9	15,0	17	23	Outubro
51,79	51,91	52,11	52,18	52,27	52,28	52,26	52,13	52,08	53,67	50,45	3,22	61,0	39,6	21,4	15	28	Novembro
53,16	53,31	53,49	53,56	53,62	53,70	53,77	53,60	53,40	55,07	51,73	3,35	63,3	44,0	19,3	30	9	Dezembro
750,67	750,83	751,07	751,29	751,44	751,44	751,39	751,25	751,06	752,55	749,55	3,00	763,3	734,7	28,6	Jan. e Dez.	Março	Anno

TEMPERATURA EM GRAUS CENTESIMAES

$h_1 = 1,15 m.$

Medias												Maxima absoluta	Minima absoluta	Variação maxima	Data da maxima	Data da minima	1904
5 ^h	6 ^h	7 ^h	8 ^h	9 ^h	10 ^h	11 ^h	12 ^h	Media	Maxima media	Minima media	Variação media						
9,98	9,34	8,94	8,61	8,34	8,01	7,74	7,55	8,42	11,59	4,90	6,69	14,2	1,2	13,0	19	25	Janeiro
11,08	10,45	9,96	9,69	9,51	9,14	8,57	8,73	9,68	12,56	6,50	6,06	15,4	2,2	13,2	12	20	Fevereiro
12,14	11,12	10,29	9,88	9,52	9,09	8,82	8,50	9,86	14,01	6,20	7,81	18,2	0,7	17,5	13	2	Março
18,30	16,82	15,23	14,41	13,78	13,18	12,74	12,41	14,64	20,93	9,54	11,39	29,5	5,2	24,3	9	19	Abril
19,99	18,82	17,37	16,45	15,80	15,36	14,97	14,57	16,96	23,69	11,80	11,89	35,8	5,7	30,1	14	17	Mai
22,39	21,09	19,32	18,25	17,48	16,98	16,52	16,20	18,77	25,55	14,00	11,55	33,1	11,5	21,6	19	30	Junho
23,92	22,55	20,46	19,21	18,37	17,65	17,22	16,90	19,75	26,59	14,64	11,96	31,9	11,4	20,5	16	4	Julho
25,01	23,47	21,61	20,34	19,46	18,81	18,33	17,92	20,91	28,43	15,98	12,50	35,0	12,7	22,3	27	25	Agosto
20,14	18,88	17,52	17,03	16,60	16,11	15,76	15,49	17,51	23,33	13,27	10,06	30,1	8,7	21,4	16	30	Setembro
20,46	19,16	18,26	17,79	17,47	16,69	16,25	15,90	17,83	23,52	13,45	10,07	30,1	9,5	20,6	6	4	Outubro
13,96	13,31	12,69	12,30	11,88	11,76	11,36	11,13	12,53	16,60	8,75	7,85	23,4	0,5	22,9	2	25	Novembro
12,40	12,06	11,65	11,30	11,18	10,96	10,85	10,68	11,39	14,29	8,38	5,91	16,6	3,2	13,4	17	2 e 31	Dezembro
17,51	16,42	15,27	14,60	14,09	13,64	13,26	13,00	14,85	20,09	10,61	9,48	35,8	0,5	35,3	14 Maio	25 Nov.	Anno

PERIODOS DE CINCO DIAS — TEMPERATURA MEDIA

Janeiro	8,05	7,72	10,49	9,37	6,89	7,83	Julho.....	17,72	20,28	19,33	20,78	19,62	20,12	18,44
Fevereiro.....	8,62	10,49	12,28	9,10	8,95	8,20	Agosto.....	20,26	22,36	21,23	20,82	20,08	21,92	
Março.....	7,03	10,46	11,43	9,91	10,20	10,80	Setembro.....	18,21	18,94	19,07	17,53	14,92	15,47	
Abril.....	14,44	18,03	12,95	11,55	14,93	15,97	Outubro.....	17,66	18,44	16,42	18,25	19,66	17,13	
Mai.....	14,33	13,51	23,38	16,95	16,32	17,52	Novembro.....	17,05	12,86	14,67	14,33	6,71	7,30	
Junho.....	18,99	18,06	16,78	21,02	19,54	18,00	Dezembro.....	10,67	13,27	12,37	12,50	12,56	9,99	

TENSÃO DO VAPOR ATMOSPHERICO EM MILLIMETROS

1904	Medias													
	1 ^h A. M.	2 ^h	3 ^h	4 ^h	5 ^h	6 ^h	7 ^h	8 ^h	9 ^h	10 ^h	11 ^h	12 ^h	1 ^h P. M.	2 ^h
Janeiro	6,68	6,66	6,59	6,57	6,53	6,52	6,50	6,56	6,89	7,04	7,24	7,38	7,27	7,29
Fevereiro	7,78	7,68	7,74	7,77	7,74	7,66	7,55	7,59	7,72	7,84	7,68	7,61	7,60	7,62
Março	7,05	6,92	6,87	6,69	6,59	6,52	6,55	6,64	6,79	6,71	6,72	6,78	6,77	6,73
Abril	8,07	7,95	7,75	7,53	7,54	7,50	7,54	7,69	7,88	7,81	8,00	8,13	8,09	8,02
Maió	10,03	9,99	9,95	9,97	9,88	10,05	10,24	10,33	10,19	10,19	10,13	10,07	10,03	10,06
Junho	12,06	12,08	11,98	11,83	11,59	11,59	11,75	11,75	11,80	11,72	11,78	12,00	12,28	12,24
Julho	12,66	12,56	12,46	12,28	12,31	12,44	12,59	12,33	12,07	11,81	11,87	12,00	12,07	11,90
Agosto	13,09	12,92	12,82	12,76	12,65	12,59	12,65	12,75	12,75	12,71	12,94	12,94	12,94	12,58
Setembro	11,89	11,79	11,74	11,59	11,62	11,42	11,55	11,63	11,69	11,58	11,87	11,80	11,80	11,66
Outubro	10,26	10,11	9,89	9,75	9,70	9,64	9,76	9,95	10,22	10,33	10,59	10,78	11,04	10,78
Novembro	8,43	8,01	7,86	7,74	7,59	7,55	7,59	7,83	7,97	8,19	8,48	8,57	8,78	8,70
Dezembro	8,21	8,15	8,12	8,04	8,02	8,02	7,98	8,02	8,21	8,39	8,57	8,65	8,87	8,86
Anno	9,66	9,57	9,48	9,38	9,31	9,29	9,35	9,42	9,51	9,53	9,65	9,72	9,79	9,70

HUMIDADE RELATIVA — ESTADO DE SATURAÇÃO = 100

1904	Medias													
	1 ^h A. M.	2 ^h	3 ^h	4 ^h	5 ^h	6 ^h	7 ^h	8 ^h	9 ^h	10 ^h	11 ^h	12 ^h	1 ^h P. M.	2 ^h
Janeiro	85,33	86,46	85,81	86,49	86,25	86,53	86,93	86,07	87,12	83,33	82,27	80,29	76,13	74,63
Fevereiro	90,93	90,53	91,36	90,74	90,99	90,99	90,26	89,15	87,54	84,66	79,69	77,31	76,34	74,79
Março	87,36	88,55	87,39	86,50	85,37	84,79	84,02	80,85	77,43	71,26	67,21	65,19	63,28	61,34
Abril	78,72	78,91	77,58	76,49	78,00	77,11	74,74	71,42	66,90	59,58	57,35	54,69	51,93	49,96
Maió	84,29	84,90	86,19	87,76	87,82	87,63	84,38	78,71	71,71	65,10	60,47	56,71	55,28	54,90
Junho	90,29	91,73	92,03	92,30	89,99	87,29	85,11	80,28	74,84	68,77	63,00	59,94	58,90	56,35
Julho	89,69	90,00	90,57	91,19	92,85	92,10	88,10	79,22	70,73	62,81	58,08	54,69	53,13	51,55
Agosto	86,59	87,54	87,41	87,30	86,73	86,66	84,81	79,77	72,08	64,05	59,88	54,31	52,31	50,48
Setembro	91,64	91,56	91,90	91,97	93,91	93,06	90,91	85,97	79,94	72,20	69,51	65,60	63,32	62,05
Outubro	77,37	77,49	77,17	76,35	76,08	77,58	77,77	75,06	70,63	64,54	61,24	59,49	59,15	56,13
Novembro	79,97	79,83	80,23	79,50	78,46	78,58	79,46	78,48	75,14	70,51	68,98	66,51	66,41	61,29
Dezembro	85,42	85,15	85,09	85,26	85,32	85,64	85,78	85,16	84,95	82,30	81,48	79,50	78,37	77,48
Anno	85,63	86,04	86,06	85,99	85,98	86,50	84,36	80,84	76,58	70,76	67,40	64,52	62,88	61,16

TENSÃO DO VAPOR ATMOSPHERICO EM MILLIMETROS

Medias														1904
3 ^h	4 ^h	5 ^h	6 ^h	7 ^h	8 ^h	9 ^h	10 ^h	11 ^h	12 ^h	Media	Maxima media	Minima media	Variacão media	
7,32	7,16	7,21	7,19	7,09	7,00	6,93	6,94	6,81	6,67	6,92	8,13	5,73	2,40	Janeiro
7,75	7,70	7,77	7,82	7,87	7,95	7,93	7,78	7,87	7,77	7,74	8,96	6,52	2,43	Fevereiro
6,81	6,85	6,96	7,11	7,29	7,31	7,43	7,38	7,25	7,17	6,90	8,01	5,80	2,22	Março
8,03	8,21	8,28	8,33	8,59	8,57	8,57	8,54	8,46	8,14	8,05	9,61	6,70	2,91	Abril
10,14	10,01	9,86	9,87	9,91	9,83	10,02	10,21	10,24	10,25	10,06	11,50	8,49	3,02	Maio
12,18	12,02	11,76	11,80	12,05	11,96	12,10	12,15	12,17	12,14	11,95	13,50	10,39	3,11	Junho
11,76	11,89	11,48	11,78	12,15	12,13	12,48	12,63	12,74	12,70	12,21	13,77	10,47	3,30	Julho
12,22	12,36	12,54	12,72	13,01	13,03	13,41	13,39	13,30	13,26	12,85	14,50	11,02	3,48	Agosto
11,36	11,22	11,13	11,52	11,93	11,92	11,99	12,10	12,09	12,00	11,70	13,55	10,20	3,35	Setembro
10,70	10,66	10,58	10,71	10,86	10,53	10,58	10,54	10,43	10,41	10,37	11,91	8,92	2,99	Outubro
8,74	9,01	8,74	8,59	8,54	8,25	8,27	8,25	8,21	8,07	8,24	9,73	6,98	2,75	Novembro
8,82	8,79	8,71	8,62	8,57	8,51	8,45	8,39	8,40	8,29	8,40	9,60	7,23	2,37	Dezembro
9,65	9,66	9,58	9,67	9,82	9,75	9,85	9,86	9,83	9,74	9,62	11,06	8,20	2,86	Anno

HUMIDADE RELATIVA — ESTADO DE SATURAÇÃO = 100

Medias														1904
3 ^h	4 ^h	5 ^h	6 ^h	7 ^h	8 ^h	9 ^h	10 ^h	11 ^h	12 ^h	Media	Maxima media	Minima media	Variacão media	
75,18	75,04	78,36	81,39	83,14	83,09	83,76	85,70	85,68	84,86	82,90	94,13	66,62	27,51	Janeiro
75,08	76,05	78,39	81,79	85,13	87,46	88,17	90,51	91,04	90,81	85,39	97,78	68,64	29,14	Fevereiro
61,41	62,14	67,10	72,50	78,57	80,68	83,81	85,69	85,91	87,02	77,30	94,61	55,79	38,82	Março
50,00	51,04	54,44	59,52	67,86	71,26	73,98	76,81	78,34	77,29	67,23	89,46	44,79	44,66	Abril
55,48	56,31	58,94	63,00	68,67	71,73	76,02	79,57	81,60	83,74	72,55	93,53	49,76	43,77	Maio
56,28	57,79	59,26	64,43	72,62	76,82	81,37	84,27	86,89	88,29	75,79	95,18	52,14	43,04	Junho
50,63	52,06	52,33	58,10	67,76	72,97	79,13	83,70	86,83	88,23	73,18	94,75	47,40	47,35	Julho
49,32	50,89	53,89	59,51	67,85	73,58	79,70	83,03	84,75	86,44	72,05	92,62	45,55	47,07	Agosto
60,57	61,60	63,17	71,52	80,07	82,33	85,13	88,41	90,26	91,06	79,90	97,42	55,76	41,65	Setembro
55,27	56,92	60,09	65,73	71,42	70,07	73,19	75,36	76,48	78,04	69,51	86,84	51,49	35,35	Outubro
65,86	70,75	72,91	74,45	76,78	76,46	78,37	79,00	80,50	80,10	75,07	90,00	60,73	29,27	Novembro
77,50	78,52	80,81	81,68	83,65	84,88	84,42	85,00	85,79	85,85	83,14	93,01	71,22	21,79	Dezembro
61,05	62,43	64,97	69,47	75,26	77,61	80,59	83,09	84,51	85,14	76,17	93,28	55,82	37,45	Anno

VELOCIDADE DO VENTO EM KILOMETROS

h_a = 13 m.

1904	Medias													
	1 ^h A. M.	2 ^h	3 ^h	4 ^h	5 ^h	6 ^h	7 ^h	8 ^h	9 ^h	10 ^h	11 ^h	12 ^h	1 ^h P. M.	2 ^h
Janeiro	9,8	10,4	11,0	12,2	10,5	10,5	11,3	11,8	11,4	11,4	12,8	13,6	15,0	14,1
Fevereiro	13,2	14,9	13,2	15,0	14,2	15,1	15,0	18,6	15,0	15,2	16,2	17,2	18,4	20,0
Março	11,0	11,8	11,7	10,5	12,0	13,7	12,8	12,9	13,5	14,0	16,7	17,4	19,8	21,8
Abril	8,2	8,9	9,6	10,3	10,0	8,8	9,0	9,4	9,9	12,5	14,0	15,7	17,4	20,4
Maio	—	—	—	—	—	—	—	—	—	—	—	—	—	—
Junho	7,1	7,1	6,8	6,6	5,5	5,1	5,1	7,0	8,1	9,9	10,4	13,0	15,7	20,2
Julho	3,8	4,1	3,2	2,8	3,0	3,1	3,3	5,7	8,3	11,4	13,6	15,8	18,6	22,9
Agosto	3,6	3,4	4,3	4,8	6,0	6,3	6,6	7,5	9,6	11,4	13,8	15,8	18,0	21,1
Setembro	5,2	5,4	5,3	5,6	5,5	5,5	6,1	5,7	7,7	11,1	13,1	14,6	15,9	19,1
Outubro	10,7	10,7	11,9	14,2	11,9	12,5	12,2	13,0	11,8	12,9	13,5	14,4	13,6	15,2
Novembro	13,3	12,5	13,5	12,8	12,5	12,7	13,4	13,3	13,7	14,1	14,4	13,2	13,5	13,6
Dezembro	14,2	14,2	14,7	13,9	13,6	14,3	14,0	14,4	12,6	13,9	14,2	14,0	15,8	15,5
Anno	9,10	9,4	9,6	9,9	9,5	9,8	9,9	10,8	11,1	12,5	13,9	15,0	16,5	18,5

FREQUENCIA DO VENTO DEDUZIDA DO ANEMOGRAPHO

1904	N.	NNE.	NE.	ENE.	E.	ESE.	SE.	SSE.	S.	SSW.	SW.	WSW.	W.	WNW.	NW.	NNW.	Variaveis	Calmas
Janeiro ...	15	8	5	29	22	12	17	60	15	12	11	7	16	18	55	30	34	6
Fevereiro ..	2	3	1	0	6	5	9	28	20	28	31	24	14	31	61	45	33	7
Março	9	8	12	14	4	25	8	31	13	10	1	0	1	27	95	67	35	12
Abril	5	11	13	14	7	14	1	11	4	5	1	7	8	42	132	37	45	3
Maio	—	—	—	—	—	—	—	—	—	—	—	—	—	—	—	—	—	—
Junho ...	8	2	0	2	1	3	1	6	4	3	3	4	4	87	133	56	40	3
Julho	11	2	0	0	0	0	4	1	1	1	3	4	3	110	143	62	17	10
Agosto ...	9	0	1	5	3	2	9	11	11	5	5	3	8	109	115	40	29	7
Setembro .	4	0	1	5	4	12	19	19	13	6	1	6	9	82	115	20	35	9
Outubro ..	3	3	5	29	12	36	53	55	12	7	2	1	3	18	67	18	42	6
Novembro .	8	5	4	20	18	76	43	29	5	3	0	4	1	8	28	25	81	2
Dezembro .	3	2	0	10	9	64	30	47	23	19	5	8	3	50	35	10	52	2
Anno	77	44	42	128	86	249	194	298	121	99	63	68	70	582	979	440	443	67

VELOCIDADE DO VENTO EM KILOMETROS

h_a = 13 m.

Medias											Maxima absoluta	Data	1904
3 ^h	4 ^h	5 ^h	6 ^h	7 ^h	8 ^h	9 ^h	10 ^h	11 ^h	12 ^h	Media			
15,4	13,8	12,8	11,4	9,8	7,9	9,4	9,8	9,9	10,0	11,5	50	22	Janeiro
21,6	21,9	19,7	17,7	15,9	14,2	12,9	12,8	12,5	12,2	15,8	48	9	Fevereiro
23,1	23,9	23,2	20,2	18,6	14,8	13,0	11,0	10,5	10,6	15,4	68	12	Março
23,8	24,1	24,8	23,0	17,4	11,2	9,0	8,4	8,5	9,4	13,5	64	26	Abril
—	—	—	—	—	—	—	—	—	—	—	—	—	Maio
23,0	22,8	22,5	20,6	17,3	13,3	10,9	8,7	7,6	7,3	11,7	35	26	Junho
24,8	24,4	24,5	23,2	20,5	16,4	12,3	9,0	6,9	5,1	11,9	35	22	Julho
23,0	24,7	23,7	20,2	17,4	13,2	8,6	6,3	4,7	3,8	11,6	49	24	Agosto
21,2	22,7	19,6	16,0	13,5	9,5	6,7	5,5	4,6	4,7	10,4	52	16	Setembro
15,3	19,1	16,6	14,4	11,8	10,1	9,5	9,9	10,5	10,9	12,8	60	9	Outubro
13,6	13,7	12,2	12,8	11,8	9,6	9,9	10,1	11,5	12,5	12,7	69	30	Novembro
14,3	14,5	14,7	14,9	14,8	13,3	13,6	14,2	14,2	14,6	14,3	66	23	Dezembro
19,9	20,5	19,5	17,7	15,3	12,1	10,5	9,6	9,2	9,2	12,9	69	30 Nov.	Anno

TEMPERATURAS LIMITES EM GRAUS CENTESIMAES

1904	Na relva						Ao sol		No espelho	
	Maxima media	Minima media	Maxima absoluta	Data	Minima absoluta	Data	Maxima absoluta	Data	Minima absoluta	Data
Janeiro	18,37	2,82	22,5	27	-2,1	25	42,6	27	-2,7	21
Fevereiro	18,73	4,90	26,1	11	-0,9	28	46,9	27	-1,4	28
Março	22,83	3,41	29,9	19	-1,8	2 e 4	51,5	22	-4,5	4
Abril	30,79	6,32	37,1	28	-0,1	19	57,0	9	0,4	24
Maió	32,99	9,14	46,2	18	1,2	7	66,5	15	1,3	7
Junho	36,30	12,38	41,0	26	6,8	2	60,5	2	6,7	2
Julho	37,36	11,91	42,2	30	7,8	4	60,1	30	5,7	4
Agosto	37,73	14,47	42,1	8	11,3	25	62,5	27	8,6	19 e 23
Setembro	33,51	11,99	40,6	15	6,1	30	57,5	16	3,9	30
Outubro	32,27	9,81	39,6	5	5,5	4	54,2	5	3,9	4
Novembro	24,91	4,70	34,9	2	-2,1	29	52,2	1	-2,2	25
Dezembro	19,72	5,66	25,0	24	-1,6	31	49,5	9	-1,0	1
Anno	28,79	8,13	46,2	18 Maio	-2,1	25 Jan. e 29 Nov.	66,5	15 Maio	-4,5	4 Março

CHUVA, EVAPORAÇÃO E QUANTIDADE DE NUVENS

hr = 1,30 m.

1904	Quantidade de chuva em millímetros				Evaporação em millímetros	Quantidade de nuvens — 0 a 10					
	Udographo (a)		Udometro (b)			Medias					
	Total	Maxima em 1 hora	Total	Maxima em 24 horas		9 horas a. m.	Meio dia	3 horas p. m.	6 horas p. m.	9 horas p. m.	Media
Janeiro.....	173,0	5,0	182,0	34,4	50,9	6,5	6,5	6,8	4,8	5,5	6,0
Fevereiro.....	218,3	5,7	220,7	31,4	65,7	8,4	8,5	8,4	7,5	6,8	7,9
Março.....	89,5	5,2	92,1	24,8	111,5	6,5	6,9	6,5	6,0	5,7	6,3
Abril.....	31,8	5,5	31,8	19,6	203,8	3,8	4,0	3,8	3,9	2,9	3,7
Maió.....	21,7	2,1	21,7	10,3	223,4	6,1	5,9	6,1	6,2	4,1	5,7
Junho.....	18,6	4,8	18,6	8,8	226,7	5,5	4,5	4,0	4,8	5,4	4,8
Julho.....	1,2	0,8	1,2	0,8	279,5	3,7	2,9	2,4	2,3	1,8	2,6
Agosto.....	3,2	1,2	3,2	3,2	289,0	4,0	2,5	2,0	1,9	1,6	2,4
Setembro.....	74,7	16,8	74,9	19,0	164,7	5,7	6,0	5,7	5,6	4,6	5,5
Outubro.....	16,9	1,8	17,2	2,8	172,4	5,2	5,3	5,4	4,2	3,0	4,6
Novembro.....	152,0	10,6	152,2	93,2	99,6	4,5	5,5	5,4	4,0	4,3	4,7
Dezembro.....	148,3	8,2	148,3	26,5	65,9	7,7	7,2	7,0	6,9	6,1	7,0
Anno.....	949,2	16,8	963,9	93,2	1953,1	5,6	5,5	5,3	4,8	4,3	5,1

PRESSÃO ATMOSPHERICA CORRESPONDENTE A CADA RUMO

1904	N.	NNE.	NE.	ENE.	E.	ESE.	SE.	SSE.	S.	SSW.	SW.	WSW.	W.	WNW.	NW.	NNW.
Janeiro.....	—	—	—	755,51	—	—	—	755,08	751,23	757,18	—	—	—	—	749,10	762,10
Fevereiro.....	—	—	—	—	—	—	—	—	54,82	51,06	746,67	749,95	—	—	54,36	54,61
Março.....	—	—	752,01	—	—	746,91	—	38,64	—	—	—	—	—	747,81	53,14	51,06
Abril.....	—	—	—	48,66	—	—	—	—	—	—	—	—	—	54,17	51,17	49,97
Maió.....	—	—	—	—	—	49,25	—	—	—	48,73	—	—	—	—	53,04	—
Junho.....	—	—	—	—	—	—	—	—	—	—	—	—	—	50,68	48,74	53,24
Julho.....	—	—	—	—	—	—	—	—	—	—	—	—	—	49,93	53,07	51,70
Agosto.....	—	—	—	—	—	—	—	—	—	—	—	—	—	50,26	52,72	—
Setembro.....	—	—	—	—	—	—	744,14	—	—	—	—	—	—	51,67	—	53,08
Outubro.....	—	—	—	52,13	—	52,70	48,48	41,97	—	—	—	—	—	—	—	53,67
Novembro.....	—	—	—	50,20	—	53,45	54,24	—	—	—	—	—	—	—	55,14	—
Dezembro.....	—	—	—	—	—	—	52,44	—	54,78	55,42	55,19	—	—	—	51,39	48,30
Anno.....	—	—	—	—	—	—	—	—	—	—	—	—	—	—	—	—

(a) Chuva cahida desde 0^h a. m. até ás 12^h p. m.(b) Chuva medida ás 9^h a. m.

VELOCIDADE DO VENTO CORRESPONDENTE A CADA RUMO

1904	N.	NNE.	NE.	ENE.	E.	ESE.	SE.	SSE.	S.	SSW.	SW.	WSW.	W.	WNW.	NW.	NNW.
Janeiro.....	—	—	—	15,6	—	—	—	12,5	21,3	7,3	—	—	—	—	12,3	9,5
Fevereiro.....	—	—	—	—	—	—	—	—	25,3	22,8	33,9	27,2	—	—	9,3	12,6
Março.....	—	—	21,5	—	—	34,9	—	35,1	—	—	—	—	—	7,4	40,7	15,8
Abril.....	—	—	—	39,7	—	—	—	—	—	—	—	—	—	7,7	13,5	32,1
Maió.....	—	—	—	—	—	18,6	—	—	—	9,8	—	—	—	—	13,3	—
Junho.....	—	—	—	—	—	—	—	—	—	—	—	—	—	11,7	14,4	16,4
Julho.....	—	—	—	—	—	—	—	—	—	—	—	—	—	10,7	11,8	17,4
Agosto.....	—	—	—	—	—	—	—	—	—	—	—	—	—	8,7	12,1	—
Setembro.....	—	—	—	—	—	—	23,9	—	—	—	—	—	—	7,7	—	11,8
Outubro.....	—	—	—	30,1	—	17,6	10,4	21,2	—	—	—	—	—	—	—	8,1
Novembro.....	—	—	—	31,9	—	46,5	6,8	—	—	—	—	—	—	—	6,9	—
Dezembro.....	—	—	—	—	—	31,5	—	8,6	15,5	22,2	—	—	—	15,4	18,8	—
Anno.....	—	—	—	—	—	—	—	—	—	—	—	—	—	—	—	—

QUANTIDADE DE CHUVA CORRESPONDENTE A CADA RUMO

1904	N.	NNE.	NE.	ENE.	E.	ESE.	SE.	SSE.	S.	SSW.	SW.	WSW.	W.	WNW.	NW.	NNW.
Janeiro.....	4,5	0,0	0,0	0,0	0,0	0,0	5,7	22,2	12,0	29,0	7,3	21,8	26,0	24,0	9,5	11,0
Fevereiro.....	3,7	0,3	0,0	0,0	0,0	0,6	0,4	24,1	8,8	27,3	20,0	61,8	13,7	35,1	10,4	11,7
Março.....	2,2	2,7	0,0	2,7	3,2	0,5	0,4	19,5	15,5	31,4	1,2	0,0	0,2	3,5	1,3	4,6
Abril.....	0,0	0,0	0,0	0,0	0,0	0,0	1,4	0,0	0,2	0,7	5,8	4,7	6,2	0,5	4,9	7,4
Maió.....	0,0	0,0	0,0	0,0	0,0	4,4	0,3	1,9	0,0	2,2	1,5	3,4	1,2	1,5	2,3	0,9
Junho.....	0,0	0,0	0,0	0,0	0,0	0,0	1,5	4,1	0,3	1,7	0,1	3,1	0,0	1,5	1,5	0,0
Julho.....	0,0	0,0	0,0	0,0	0,0	0,0	0,0	0,0	0,0	0,0	0,0	0,0	1,2	0,0	0,0	0,0
Agosto.....	0,0	0,0	0,0	0,0	0,0	0,0	0,0	0,0	0,0	0,0	0,0	0,2	0,0	2,4	0,0	0,0
Setembro.....	0,3	0,0	0,0	2,8	0,0	2,6	4,2	41,9	5,2	0,2	0,0	0,2	3,7	3,4	6,9	2,5
Outubro.....	0,0	0,0	0,0	0,0	1,8	1,8	0,5	6,7	0,5	0,6	1,2	0,7	0,0	0,0	0,0	2,8
Novembro.....	1,1	0,0	0,5	0,0	0,3	72,2	40,8	0,5	0,9	0,0	0,0	0,9	0,9	11,4	3,4	3,2
Dezembro.....	0,0	0,0	0,0	1,7	0,0	0,4	6,0	18,9	16,1	14,0	0,0	29,3	4,5	45,5	1,8	9,1
Anno.....	11,8	3,0	0,5	7,2	5,3	82,5	61,2	139,8	58,6	107,1	37,1	126,1	57,6	128,8	42,0	53,2

QUANTIDADE DE CHUVA DE DUAS EM DUAS HORAS

1904	0 ^h ás 2 ^h	2 ^h ás 4 ^h	4 ^h ás 6 ^h	6 ^h ás 8 ^h	8 ^h ás 10 ^h	10 ^h ás 12 ^h	12 ^h ás 2 ^h	2 ^h ás 4 ^h	4 ^h ás 6 ^h	6 ^h ás 8 ^h	8 ^h ás 10 ^h	10 ^h ás 12 ^h
	A. M.						P. M.					
Janeiro.....	13,1	13,8	16,1	9,7	12,9	39,1	21,4	11,7	4,3	3,8	12,4	14,7
Fevereiro.....	24,2	19,4	14,4	8,4	17,9	12,2	27,7	11,6	14,2	23,9	27,4	16,6
Março.....	8,0	4,8	4,7	8,9	6,9	7,5	6,0	4,1	8,4	17,2	3,9	8,9
Abril.....	3,6	2,2	1,3	1,1	5,9	2,2	5,9	0,0	0,0	3,0	1,0	5,6
Maió.....	2,5	2,9	2,1	1,3	1,9	0,4	1,1	1,2	0,4	1,5	0,7	5,7
Junho.....	2,1	0,9	7,9	0,2	0,2	0,0	2,0	0,6	2,4	1,9	0,4	0,0
Julho.....	0,0	0,0	0,8	0,0	0,0	0,0	0,0	0,0	0,4	0,0	0,0	0,0
Agosto.....	0,0	0,0	0,0	0,0	0,0	0,8	2,4	0,0	0,0	0,0	0,0	0,0
Setembro.....	3,2	5,6	9,7	2,5	5,4	2,0	10,6	24,3	1,3	2,7	4,2	3,0
Outubro.....	0,8	0,0	1,8	1,2	0,0	0,7	1,9	1,1	1,5	0,6	4,8	2,2
Novembro.....	21,9	28,8	11,1	20,8	7,8	3,3	0,6	6,9	8,7	10,1	10,8	21,2
Dezembro.....	18,0	7,3	6,6	7,6	3,9	21,6	11,1	11,4	9,3	16,9	20,7	13,7
Anno.....	97,4	85,7	76,5	61,7	62,8	89,8	90,7	72,9	50,9	81,6	86,3	91,6

FREQUENCIA DA CHUVA DE DUAS EM DUAS HORAS

1904	0 ^h ás 2 ^h	2 ^h ás 4 ^h	4 ^h ás 6 ^h	6 ^h ás 8 ^h	8 ^h ás 10 ^h	10 ^h ás 12 ^h	12 ^h ás 2 ^h	2 ^h ás 4 ^h	4 ^h ás 6 ^h	6 ^h ás 8 ^h	8 ^h ás 10 ^h	10 ^h ás 12 ^h
	A. M.						P. M.					
Janeiro.....	6	7	7	10	10	9	10	6	5	7	7	9
Fevereiro.....	12	13	10	9	9	8	8	8	7	9	11	10
Março.....	4	5	6	4	7	5	4	5	5	7	6	3
Abril.....	3	2	2	1	3	2	1	0	0	2	1	2
Maió.....	2	6	5	3	3	1	3	1	1	2	1	2
Junho.....	2	1	3	1	1	0	1	2	1	1	1	0
Julho.....	0	0	2	0	0	0	0	0	2	0	0	0
Agosto.....	0	0	0	0	0	1	1	0	0	0	0	0
Setembro.....	1	3	5	3	2	3	4	3	1	2	3	1
Outubro.....	1	0	1	2	0	1	3	2	2	1	3	2
Novembro.....	4	4	2	3	2	3	2	5	3	3	4	8
Dezembro.....	8	5	8	9	7	8	8	7	9	10	10	9
Anno.....	43	46	51	45	44	41	45	39	36	44	47	46

INTENSIDADE DA CHUVA POR HORAS

Anno	0 ^h ás 2 ^h	2 ^h ás 4 ^h	4 ^h ás 6 ^h	6 ^h ás 8 ^h	8 ^h ás 10 ^h	10 ^h ás 12 ^h	12 ^h ás 2 ^h	2 ^h ás 4 ^h	4 ^h ás 6 ^h	6 ^h ás 8 ^h	8 ^h ás 10 ^h	10 ^h ás 12 ^h
	A. M.						P. M.					
	2,27	1,86	1,50	1,37	1,43	0,97	2,01	1,87	1,41	1,85	1,84	1,99

INTENSIDADE DA CHUVA POR MEZES

Janeiro	Fevereiro	Março	Abril	Maió	Junho	Julho	Agosto	Setembro	Outubro	Novembro	Dezembro
1,86	1,91	1,46	1,67	0,72	1,33	0,30	1,20	2,40	0,92	3,53	1,51

PHENOMENOS ACCIDENTAES

1904	Numero de dias em que houve												Numero de dias			
	Chuva ou chuvisco	Chuva inferior		Nevoeiro	Orvalho	Geada	Saraiva ou granizo	Neve	Trovões	Relampagos sem trovões	Vento forte	Vento muito forte	Vento violento	claros	de nuvens	cobertos
		a 1 milimetro	a 1/4 de millimet.													
Janeiro.....	14	1	1	8	6	2	0	0	0	0	3	0	0	4	13	14
Fevereiro.....	23	5	1	7	4	0	2	0	0	0	4	0	0	0	12	17
Março.....	17	4	1	5	5	2	2	0	5	0	5	4	0	6	12	13
Abril.....	4	0	1	5	5	1	0	0	2	0	3	1	0	11	16	3
Maió.....	9	4	0	3	9	0	0	0	0	3	0	0	0	5	17	9
Junho.....	5	0	2	4	6	0	0	0	1	0	0	0	0	6	17	7
Julho.....	1	1	0	8	5	0	0	0	0	0	0	0	0	15	15	1
Agosto.....	1	0	0	13	1	0	0	0	0	0	2	0	0	16	14	1
Setembro.....	12	1	2	9	3	0	0	0	3	0	3	0	0	6	17	7
Outubro.....	9	2	0	5	4	0	0	0	3	3	3	1	0	8	17	6
Novembro.....	11	4	0	3	9	1	0	0	1	0	4	2	0	10	12	8
Dezembro.....	18	3	1	6	8	1	0	0	1	0	5	2	0	4	10	17
Anno.....	124	25	9	76	65	7	4	0	16	6	32	10	0	91	172	103

BRILHO DO SOL

Registrador Jordan

1904	5 ^h ás 6 A. M.	6 ás 7	7 ás 8	8 ás 9	9 ás 10	10 ás 11	11 ás 12	12 ^h á 1 P. M.	1 ás 2	2 ás 3	3 ás 4	4 ás 5	5 ás 6	6 ás 7	Total
Janeiro.....	0 0	0 0	0 0	9 21	13 33	15 33	13 0	14 0	14 27	15 43	11 30	0 45	0 0	0 0	107 22
Fevereiro.....	0 0	0 0	2 45	6 45	9 36	10 20	8 40	8 41	10 44	10 31	9 27	4 30	0 0	0 0	81 59
Março.....	0 0	1 30	14 5	15 13	15 42	14 25	13 36	12 39	14 56	17 36	16 55	14 45	3 25	0 0	154 47
Abril.....	0 0	11 30	17 45	21 0	20 35	21 18	21 0	22 8	24 1	25 10	26 6	26 45	18 45	0 0	256 3
Maió.....	1 45	11 45	14 13	17 13	18 15	18 5	18 37	18 1	20 34	20 38	20 2	17 10	14 8	2 0	212 26
Junho.....	3 0	11 5	12 40	15 25	16 1	16 28	18 52	22 27	23 11	24 39	24 0	22 40	20 45	7 30	238 43
Julho.....	4 15	16 45	19 7	22 40	23 34	26 5	24 51	25 49	27 23	27 17	28 26	27 53	26 21	9 45	310 11
Agosto.....	0 15	6 45	13 41	21 45	26 49	26 31	25 23	26 26	28 30	29 48	30 28	29 36	24 27	2 0	292 24
Setembro.....	0 0	1 30	12 7	15 13	17 10	17 46	15 28	18 17	16 50	20 54	18 39	17 3	5 30	0 0	176 27
Outubro.....	0 0	0 15	13 30	19 49	21 30	22 17	22 15	21 40	21 55	20 17	19 58	12 21	0 30	0 0	196 17
Novembro.....	0 0	0 0	1 45	18 18	20 56	19 45	17 16	16 54	16 28	19 9	14 33	2 15	0 0	0 0	147 19
Dezembro.....	0 0	0 0	0 0	5 30	10 7	12 15	11 30	13 32	14 4	14 43	10 22	0 0	0 0	0 0	92 3
Anno.....	9 15	61 5	121 38	188 12	213 48	220 48	210 28	220 34	233 3	245 55	230 26	175 43	113 51	21 15	2266 1

Date		Description		Amount	
1890	Jan 1	Balance		100.00	
	Jan 15	Received	...	50.00	
	Jan 30	Received	...	25.00	
	Feb 15	Received	...	75.00	
	Feb 28	Received	...	100.00	
	Mar 15	Received	...	50.00	
	Mar 31	Received	...	25.00	
	Apr 15	Received	...	75.00	
	Apr 30	Received	...	100.00	
	May 15	Received	...	50.00	
	May 31	Received	...	25.00	
	Jun 15	Received	...	75.00	
	Jun 30	Received	...	100.00	
	Jul 15	Received	...	50.00	
	Jul 31	Received	...	25.00	
	Aug 15	Received	...	75.00	
	Aug 31	Received	...	100.00	
	Sep 15	Received	...	50.00	
	Sep 30	Received	...	25.00	
	Oct 15	Received	...	75.00	
	Oct 31	Received	...	100.00	
	Nov 15	Received	...	50.00	
	Nov 30	Received	...	25.00	
	Dec 15	Received	...	75.00	
	Dec 31	Received	...	100.00	
	Total			1000.00	

MAGNETISMO TERRESTRE

MAGNETISMO TERRESTRE

DECLINAÇÃO W.

1904 — Dia do mez	Janeiro			Fevereiro			Março		
	8 ^h a.	2 ^h p.	Varição	8 ^h a.	2 ^h p.	Varição	8 ^h a.	2 ^h p.	Varição
1	o 17 8 32	o 17 8 17	1 17 -0 15	o 17 6 27	o 17 8 12	1 17 1 45	o 17 3 50	o 17 8 17	1 17 4 27
2	7 44	9 22	+1 38	6 54	8 57	2 3	3 37	10 2	6 25
3	7 27	9 57	2 30	5 56	8 42	2 46	3 50	10 2	6 12
4	7 50	8 32	0 42	5 56	9 52	3 56	(*) 5 49	(*) 10 47	(*) 4 58
5	7 52	(*) 9 52	(*) 2 0	6 57	9 27	2 30	(*) 5 58	8 52	(*) 2 54
6	8 38	7 22	-1 16	6 23	(*) 9 12	(*) 2 49	4 22	10 47	6 25
7	8 32	7 37	0 55	6 16	11 57	5 41	4 27	9 22	4 55
8	8 19	8 42	+0 23	6 54	(*) 9 47	(*) 2 53	5 48	9 57	4 9
9	7 58	9 22	1 24	6 40	(*) 11 2	(*) 4 22	4 34	8 52	4 18
10	6 1	9 37	3 36	5 49	9 52	4 3	4 17	8 42	4 25
11	6 39	9 2	2 23	5 51	10 47	4 56	4 27	8 47	4 20
12	6 1	11 17	5 16	6 16	9 22	3 6	6 1	8 52	2 51
13	6 4	10 7	4 3	5 56	9 12	3 16	3 27	9 47	6 20
14	6 46	7 42	0 56	6 2	8 22	2 20	3 40	9 52	6 12
15	5 50	11 27	5 37	(*) 4 29	10 32	(*) 6 3	3 33	11 17	7 44
16	7 22	11 57	4 35	4 19	11 17	6 58	3 20	10 42	7 22
17	6 1	6 37	0 36	5 28	11 22	5 54	3 6	11 22	8 16
18	5 27	8 17	2 50	5 24	10 22	4 58	1 49	11 42	9 53
19	4 55	7 42	2 47	5 14	10 2	4 48	3 30	11 42	8 12
20	5 48	7 32	1 44	5 4	10 52	5 48	3 17	(*) 14 42	(*) 11 25
21	6 11	9 22	3 11	4 46	11 7	6 21	3 43	10 42	6 59
22	6 25	9 52	3 27	5 24	9 57	4 33	3 20	9 27	6 7
23	6 7	9 22	3 15	6 16	9 27	3 11	3 23	10 32	7 9
24	5 6	10 12	5 6	6 50	9 12	2 22	—	11 52	—
25	5 40	10 52	5 12	5 28	8 57	3 29	2 56	11 32	8 36
26	5 47	9 32	3 45	5 11	8 12	3 1	3 32	11 47	8 15
27	5 54	9 57	4 3	5 38	9 37	3 59	3 33	9 57	6 24
28	5 58	(*) 10 2	(*) 4 4	5 42	8 42	3 0	2 36	8 52	6 16
29	8 8	9 52	1 44	4 19	8 32	4 13	1 59	11 47	9 48
30	6 18	8 12	1 54	—	—	—	1 46	11 22	9 36
31	5 54	8 52	2 58	—	—	—	0 55	14 22	13 27
Medias:	o 17 7 53	o 17 8 45	1 17 0 52	o 17 6 25	o 17 9 34	1 17 3 15	o 17 4 21	o 17 9 26	1 17 5 9
1.ª decada...	6 5	9 10	3 5	5 30	10 13	4 40	3 37	10 27	6 48
2.ª " ...	6 8	9 36	3 27	5 30	9 18	3 48	2 46	11 7	8 16
3.ª " ...	17 6 41	17 9 11	2 31	17 5 50	17 9 44	3 57	17 3 31	17 10 23	6 51
Mez.....									
Media mensal.....	o 17 7 56			o 17 7 47			o 17 6 57		
Maxima.....	o 17 11 57, em 16 ás 2 ^h p.			o 17 11 57, em 7 ás 2 ^h p.			o 17 14 42, em 20 ás 2 ^h p.		
Mínima.....	17 4 55, em 19 ás 8 ^h a.			17 4 19, em 16 e 29 ás 8 ^h a.			17 0 55, em 31 ás 8 ^h a.		
Varição.....	7 2			7 38			13 47		

(*) Perturbações. — Não entraram na media.

DECLINAÇÃO W.

1904 — Dia do mez	Abril			Maio			Junho		
	8 ^h a.	2 ^h p.	Variação	8 ^h a.	2 ^h p.	Variação	8 ^h a.	2 ^h p.	Variação
	o' / ' / "	o' / ' / "	' / "	o' / ' / "	o' / ' / "	' / "	o' / ' / "	o' / ' / "	' / "
1	—	17 12 22	—	17 0 5	17 9 37	9 32	16 59 44	17 10 32	10 48
2	17 2 28	(*) 11 42	(*) 9 14	17 0 35	7 32	6 57	16 59 13	9 57	10 44
3	0 57	9 27	8 30	17 0 9	10 57	10 48	17 0 14	7 57	7 43
4	0 58	11 22	10 24	16 59 22	7 42	8 20	16 59 56	10 42	10 46
5	1 33	11 2	9 29	17 0 35	8 12	7 37	16 59 29	8 22	8 53
6	(*) 2 14	12 12	(*) 9 58	16 59 59	8 2	8 3	(*)17 1 12	(*) 8 17	(*) 7 5
7	1 14	(*) 15 22	(*) 14 8	17 1 12	9 17	8 5	(*)17 2 8	6 47	(*) 4 39
8	1 21	10 32	9 11	17 0 46	9 12	8 26	17 0 24	7 52	7 28
9	1 21	9 37	8 16	17 1 22	9 37	8 15	(*)17 3 5	9 32	(*) 6 27
10	0 27	12 57	12 30	17 0 22	10 12	9 50	(*)17 0 37	9 22	8 45
11	0 48	9 22	8 34	17 3 6	10 12	7 6	(*)17 0 54	8 42	(*) 7 48
12	0 14	9 7	8 53	(*)16 58 52	9 7	(*) 10 15	16 58 17	6 47	8 30
13	1 38	10 42	9 4	(*)17 7 12	(*) 12 12	(*) 5 0	17 2 11	10 12	8 1
14	2 1	8 52	6 51	16 59 32	10 32	11 0	16 59 34	11 2	11 8
15	1 11	11 22	10 11	16 58 51	11 17	12 26	16 58 50	(*) 16 27	(*) 17 37
16	1 34	11 37	10 3	16 59 22	9 2	9 40	(*)17 4 27	(*) 12 47	(*) 8 20
17	0 52	14 32	13 40	17 0 6	12 22	12 16	16 58 42	9 32	10 50
18	1 14	13 42	12 28	16 59 32	10 42	11 10	(*)17 0 34	9 17	(*) 8 43
19	(*) 3 18	(*) 13 37	(*) 10 19	(*)17 2 40	10 2	(*) 7 22	16 59 37	8 57	* 9 0
20	1 4	10 47	9 43	(*)17 2 20	9 37	(*) 7 17	17 0 54	8 2	7 8
21	0 7	11 57	11 50	17 2 13	9 42	7 29	17 0 29	7 52	7 23
22	0 41	9 52	9 11	17 2 26	9 2	6 36	16 59 23	8 12	8 49
23	1 38	9 52	8 14	17 2 3	8 32	6 29	16 58 6	9 7	11 1
24	2 7	10 2	7 55	(*)17 5 11	8 7	(*) 2 56	17 0 47	8 37	7 50
25	1 21	7 37	6 16	17 2 30	8 22	5 52	17 0 27	7 32	7 5
26	3 2	8 22	5 20	17 0 22	7 2	6 40	17 0 27	6 57	6 30
27	2 38	7 42	5 4	17 0 56	8 12	7 16	(*)16 59 30	(*) 11 37	(*) 12 7
28	0 24	10 12	9 48	(*)17 2 33	(*) 11 7	(*) 8 34	17 1 1	10 2	9 1
29	0 31	(*) 10 42	(*) 10 11	(*)17 0 32	11 12	(*) 10 40	17 0 42	8 2	7 20
30	0 31	11 27	10 56	17 0 9	11 47	11 38	17 0 54	10 32	9 38
31	—	—	—	16 58 31	10 37	12 6	—	—	—
Medias:	o' / ' / "	o' / ' / "	' / "	o' / ' / "	o' / ' / "	' / "	o' / ' / "	o' / ' / "	' / "
1. ^a decada...	17 1 17	17 11 11	9 43	17 0 27	17 9 2	8 35	16 59 50	17 9 0	9 24
2. ^a " ...	1 11	11 7	9 56	0 5	10 19	10 36	16 59 49	9 4	9 6
3. ^a " ...	1 18	9 40	8 17	1 9	9 15	8 1	17 0 15	8 33	8 17
Mez.....	17 1 15	17 10 38	9 16	17 0 35	17 9 31	8 54	17 0 0	17 8 52	8 50
Media mensal.....	o' / ' / "			o' / ' / "			o' / ' / "		
	17 5 57			17 5 3			17 4 26		
Maxima.....	o' / ' / "			o' / ' / "			o' / ' / "		
	17 15 22, em 7 ás 2 ^h p.			17 12 22, em 17 ás 2 ^h p.			17 16 27, em 15 ás 2 ^h p.		
Mínima.....	17 0 7, em 21 ás 8 ^h a.			16 58 31, em 31 ás 8 ^h a.			16 58 6, em 23 ás 8 ^h a.		
Variação.....	15 15			13 51			18 21		

(*) Perturbações.— Não entraram na media.

DECLINAÇÃO W.

1904 — Dia do mez	Julho			Agosto			Setembro		
	8 ^h a.	2 ^h p.	Variação	8 ^h a.	2 ^h p.	Variação	8 ^h a.	2 ^h p.	Variação
1	o / / 17 0 16	o / / 17 11 22	/ // 11 6	o / / 16 58 56	o / / 17 8 22	/ // 9 26	o / / 17 0 7	o / / 17 8 47	/ // 8 40
2	17 0 36	11 27	10 51	(*)16 59 26	8 32	(*) 9 6	17 0 31	8 52	8 21
3	17 1 47	10 37	8 50	17 0 30	(*) 12 17	(*) 11 47	17 1 22	8 42	7 20
4	16 59 46	8 22	8 36	16 59 36	11 22	11 46	17 0 48	7 52	7 4
5	17 1 33	8 2	6 29	17 0 16	8 2	7 46	17 1 28	7 37	6 9
6	16 59 17	7 42	8 25	17 0 22	7 22	7 0	17 0 54	7 42	6 48
7	(*)17 2 4	9 12	(*) 7 8	17 2 4	10 7	8 3	17 0 22	7 57	7 35
8	17 0 2	9 12	9 10	17 1 20	10 25	9 5	17 1 24	7 12	5 48
9	17 1 33	9 52	8 19	17 1 57	8 52	6 55	(*)17 1 42	6 52	(*) 5 10
10	17 1 7	8 32	7 25	17 1 20	7 2	5 42	17 0 58	8 32	7 34
11	17 0 43	8 2	7 19	17 0 33	8 2	7 29	17 0 27	9 17	8 50
12	17 0 20	9 2	8 42	16 59 6	9 47	10 41	17 0 1	8 37	8 36
13	17 1 17	8 57	7 40	17 0 9	10 22	10 13	17 0 41	8 15	7 34
14	(*)16 56 42	(*) 8 42	(*) 12 0	17 0 37	11 57	11 20	16 59 41	8 22	8 41
15	17 0 33	8 27	7 54	17 0 43	10 22	9 39	16 59 31	8 12	8 41
16	16 59 2	9 27	10 25	17 1 17	9 42	8 25	(*)17 2 47	8 12	(*) 5 25
17	17 0 52	10 2	9 10	17 1 13	10 52	9 39	17 0 1	7 42	7 41
18	16 59 12	9 32	10 20	17 0 12	9 27	9 15	17 0 24	6 42	6 18
19	16 59 26	8 32	9 6	17 2 20	9 32	7 12	17 0 41	5 57	5 16
20	16 59 30	8 12	8 42	17 0 53	7 52	6 59	17 1 1	7 27	6 26
21	16 58 59	8 37	9 38	16 59 46	9 22	9 36	17 0 41	8 2	7 21
22	16 59 46	8 32	8 46	(*)16 59 46	7 52	(*) 8 6	17 1 4	6 57	5 53
23	17 1 3	7 32	6 29	17 0 43	6 52	6 9	17 1 8	6 37	5 29
24	16 59 22	6 12	6 50	17 0 30	9 7	8 37	17 1 42	7 7	5 25
25	17 2 0	8 32	6 32	—	8 37	—	(*)17 1 7	(*) 11 12	(*) 10 5
26	16 57 42	9 22	11 40	17 0 57	16 27	9 30	17 0 21	9 42	9 21
27	17 1 0	10 2	9 2	—	9 52	—	16 59 42	8 32	8 50
28	17 1 3	9 17	8 14	16 59 17	9 47	10 30	17 0 27	9 42	9 15
29	16 59 36	9 42	10 6	16 59 30	(*) 9 57	(*) 10 27	16 59 34	8 57	9 23
30	16 58 45	9 2	10 17	(*)17 0 53	11 42	(*) 10 49	16 59 34	9 32	9 58
31	16 58 25	11 17	12 52	17 1 20	9 22	8 2	—	—	—
Medias:	o / /	o / /	/ //	o / /	o / /	/ //	o / /	o / /	/ //
1. ^a decada...	17 0 40	17 9 26	8 48	17 0 42	17 8 54	8 13	17 0 53	17 8 1	7 15
2. ^a " ...	17 0 6	8 55	8 49	0 42	9 48	9 5	0 16	7 52	7 34
3. ^a " ...	16 59 47	8 55	9 8	0 18	9 18	8 44	0 28	8 21	7 53
Mez.....	17 0 9	17 9 5	8 56	17 0 36	17 9 21	8 43	17 0 32	17 8 4	7 34
Media mensal.....	o / / 17 4 37			o / / 17 4 58			o / / 17 4 18		
Maxima.....	o / / 17 11 27, em 2 ás 2 ^h p.			o / / 17 12 17, em 3 ás 2 ^h p.			o / / 17 11 12, em 25 ás 2 ^h p.		
Mínima.....	16 56 42, em 14 ás 8 ^h a.			16 58 56, em 1 ás 8 ^h a.			16 59 31, em 15 ás 8 ^h a.		
Variação.....	14 45			13 21			11 41		

(*) Perturbações. — Não entraram na media.

DECLINAÇÃO W.

1904	Outubro			Novembro			Dezembro		
	8 ^h a.	2 ^h p.	Variação	8 ^h a.	2 ^h p.	Variação	8 ^h a.	2 ^h p.	Variação
	o / ' / "	o / ' / "	/' / "	o / ' / "	o / ' / "	/' / "	o / ' / "	o / ' / "	/' / "
1	16 59 46	17 0 52	11 6	17 2 27	17 6 57	4 30	17 3 30	17 5 57	2 27
2	17 1 10	11 12	10 2	2 56	(*) 8 7	(*) 5 11	1 49	4 42	2 53
3	17 0 44	8 32	7 48	4 27	4 32	0 5	3 33	7 52	4 19
4	17 1 11	6 42	5 31	3 57	5 47	1 50	2 17	4 32	2 15
5	17 0 41	8 17	7 36	3 44	6 31	2 47	3 33	(*) 5 2	(*) 1 29
6	17 0 47	8 12	7 25	5 27	7 28	2 1	2 30	4 7	1 37
7	17 2 2	8 57	6 55	2 23	5 57	3 34	2 16	6 2	3 46
8	17 1 35	7 37	6 2	1 52	5 47	3 55	2 6	4 47	2 41
9	17 0 11	9 17	9 6	2 26	7 17	4 51	2 23	5 12	2 49
10	16 59 44	10 2	10 18	1 32	6 12	4 40	2 6	5 32	3 26
11	16 58 50	8 52	10 2	2 26	6 47	4 21	2 20	6 2	3 42
12	16 59 54	10 2	10 8	2 9	5 47	3 38	2 16	5 22	3 6
13	16 59 47	9 47	10 0	1 57	5 47	3 50	2 33	6 12	3 39
14	17 1 42	7 12	5 30	2 46	5 37	2 51	2 20	6 27	4 7
15	17 0 42	7 42	7 0	2 39	5 22	2 43	2 37	5 57	3 20
16	16 59 27	5 37	6 10	4 27	7 37	3 10	2 37	6 2	3 25
17	17 0 11	7 2	6 51	(*) 7 5	(*) 5 57	(*) -1 8	2 57	4 52	1 55
18	17 1 19	8 27	7 8	(*) 4 10	7 52	(*) +3 42	2 47	4 57	2 10
19	17 0 31	7 52	7 21	0 14	5 57	5 43	2 48	4 37	1 49
20	17 0 24	7 27	7 3	1 52	5 37	3 45	1 43	5 22	3 39
21	17 2 35	11 52	9 17	2 2	5 52	3 50	2 3	7 22	5 19
22	17 2 2	5 47	3 45	1 52	6 27	4 35	2 0	5 57	3 57
23	17 2 25	5 52	3 27	2 23	5 17	2 54	2 26	4 22	1 56
24	17 2 42	5 17	2 35	1 36	5 52	4 16	2 15	5 12	2 57
25	17 1 28	5 27	3 59	1 32	10 2	8 30	2 23	4 32	2 9
26	17 1 17	7 7	5 50	2 26	7 42	5 16	2 23	5 42	3 19
27	17 2 2	9 47	7 45	2 53	5 42	2 49	2 47	4 52	2 5
28	17 2 29	8 7	5 38	3 3	4 42	1 39	2 13	5 12	2 59
29	17 3 12	6 17	3 5	2 29	5 42	3 13	2 23	5 32	3 9
30	17 3 53	6 32	2 39	2 56	5 12	2 16	1 53	4 52	2 59
31	17 3 32	4 52	1 20	—	—	—	2 2	4 32	2 30
Medias:	o / ' / "	o / ' / "	/' / "	o / ' / "	o / ' / "	/' / "	o / ' / "	o / ' / "	/' / "
1. ^a década...	17 0 47	17 8 58	8 11	17 3 7	17 6 16	3 8	17 3 36	17 5 25	2 55
2. ^a » ...	0 17	8 0	7 43	2 19	6 16	3 45	2 30	5 35	3 5
3. ^a » ...	2 31	7 0	4 29	2 18	6 15	3 56	2 15	5 17	3 2
Mez.....	17 1 14	17 7 57	6 43	17 2 36	17 6 16	3 37	17 2 27	17 5 25	3 1
Media mensal.....	o / ' / " 17 4 36			o / ' / " 17 4 26			o / ' / " 17 3 56		
Maxima.....	o / ' / " 17 11 52, em 21 ás 2 ^h p.			o / ' / " 17 10 2, em 25 ás 2 ^h p.			o / ' / " 17 7 52, em 3 ás 2 ^h p.		
Mínima.....	16 58 50, em 11 ás 8 ^h a.			17 0 14, em 19 ás 8 ^h a.			17 1 43, em 20 ás 8 ^h a.		
Variação.....	13 2			9 48			6 9		
Media do anno.....	o / ' / " 17 5 25								

(*) Perturbações. — Não entraram na media.

INCLINAÇÃO N.

1904					1904				
	Hora media local	Agulha n.º	Inclinação	Media		Hora media local	Agulha n.º	Inclinação	Media
	h m		o / ' / "	o / ' / "		h m		o / ' / "	o / ' / "
Janeiro, 4	10 21 a.	1	59 11 30	59 11 54	Julho, 5	10 15 a.	1	59 7 49	59 8 37
"	15	2	12 19	10 32	"	15	2	9 26	8 47
"	25	1	11 53	10 36	"	25	1	8 34	7 34
		2	9 11				2	9 0	
		1	10 0				1	6 49	
		2	11 11				2	8 19	
				Media do mez.....					Media do mez.....
				59 11 40					59 8 19
Fevereiro, 5	10 23	1	59 10 26	59 11 39	Agosto, 7	10 13	1	59 7 0	59 7 2
"	15	2	12 53	9 19	"	17	2	7 4	7 34
"	25	1	9 19	10 17	"	25	1	6 15	7 23
		2	9 19				2	8 53	
		1	9 13				1	6 11	
		2	11 19				2	8 35	
				Media do mez.....					Media do mez.....
				59 10 25					59 7 20
Março, 5	10 25	1	59 12 13	59 10 51	Setembro, 6	10 18	1	59 7 56	95 9 15
"	15	2	9 26	7 39	"	17	2	10 31	8 54
"	25	1	6 34	6 58	"	26	1	8 26	9 41
		2	8 43				2	9 22	
		1	7 0				1	8 19	
		2	6 56				2	11 3	
				Media do mez.....					Media do mez.....
				59 8 29					59 9 17
Abril, 5	10 3	1	59 11 23	59 11 28	Outubro, 5	10 3	1	59 6 56	59 7 56
"	15	2	11 34	9 9	"	14	2	8 56	9 4
"	25	1	7 49	9 21	"	27	1	9 30	9 31
		2	10 30				2	8 38	
		1	7 56				1	8 56	
		2	10 43				2	10 15	
				Media do mez.....					Media do mez.....
				59 9 59					59 8 50
Maió, 5	10 5	1	59 5 41	59 6 37	Novembro, 4	10 35	1	59 10 56	59 10 52
"	16	2	7 34	11 43	"	16	2	10 49	12 49
"	25	1	11 26	9 45	"	27	1	12 45	8 28
		2	12 0				2	12 53	
		1	9 56				1	7 0	
		2	9 34				2	9 56	
				Media do mez.....					Media do mez.....
				59 9 22					59 10 43
Junho, 5	10 10	1	59 9 31	59 8 37	Dezembro, 5	10 16	1	59 8 41	59 9 52
"	15	2	7 41	9 36	"	15	2	11 4	8 32
"	25	1	8 41	9 2	"	26	1	7 30	8 56
		2	10 30				2	9 34	
		1	7 34				1	8 11	
		2	10 30				2	9 41	
				Media do mez.....					Media do mez.....
				59 9 5					59 9 7
					o / ' / "				
					Media do anno.....				
					59 9 23				

1904		Determinação da Força Horizontal em unidades C. G. S.								Momento magnetico do iman oscillante	Intensidade Magnetica						
		Deflexões				Oscillações					Horizontal X		Vertical Y		Total F		
Mez e dia	Hora media local	Temperatura centigr.	Distancias	Angulo de Deflexão			Log. $\frac{m}{X}$	Temperatura centigr.	Tempo de uma oscillação	Log. $m X$	m	Unidades		Unidades		Unidades	
				o	'	''						C. G. S.	Inglezas	C. G. S.	Inglezas	C. G. S.	Inglezas
Janeiro, 5	10 ca.	10,5	30	12	30	43	3,46761	10,2	4,2482	2,18588	671,1	0,22862	4,9584	0,38350	8,3173	0,44647	9,6830
			40	5	14	50	3,46765										
" 16	10	13,4	30	12	30	29	3,46793	13,0	4,2489	2,18578	671,2	0,22851	4,9559	0,38296	8,3056	0,44594	9,6716
			40	5	14	48	3,46804										
" 26	11	10,0	30	12	30	43	3,46733	10,0	4,2469	2,18615	671,2	0,22871	4,9602	0,38330	8,3130	0,44635	9,6805
			40	5	14	53	3,46763										
Medias do mez.....											0,22861	4,9582	0,38325	8,3120	0,44625	9,6784	
Fevereiro, 6	10	9,3	30	12	31	13	3,46770	9,0	4,2480	2,18593	671,1	0,22863	4,9585	0,38344	8,3161	0,44643	9,6821
			40	5	14	58	3,46763										
" 16	10	13,3	30	12	29	58	3,46762	13,0	4,2480	2,18597	671,1	0,22866	4,9592	0,38290	8,3044	0,44598	9,6725
			40	5	14	28	3,46757										
" 26	10	12,3	30	12	29	41	3,46731	12,3	4,2462	2,18632	671,2	0,22882	4,9626	0,38341	8,3153	0,44650	9,6837
			40	5	14	25	3,46736										
Medias do mez.....											0,22870	4,9601	0,38325	8,3119	0,44630	9,6794	
Março, 6	10	11,1	30	12	30	21	3,46750	11,2	4,2464	2,18627	671,2	0,22877	4,9616	0,38348	8,3169	0,44653	9,6843
			40	5	14	38	3,46745										
" 16	10	13,6	30	12	29	5	3,46717	13,3	4,2452	2,18653	671,2	0,22892	4,9648	0,38291	8,3046	0,44612	9,6754
			40	5	14	8	3,46716										
" 26	10	13,6	30	12	28	41	3,46695	13,3	4,2456	2,18646	671,0	0,22894	4,9654	0,38278	8,3018	0,44603	9,6734
			40	5	14	3	3,46705										
Medias do mez.....											0,22888	4,9639	0,38306	8,3078	0,44623	9,6777	
Abril, 6	10	21,9	30	12	27	9	3,46740	21,4	4,2475	2,18616	671,1	0,22876	4,9614	0,38361	8,3197	0,44664	9,6868
			40	5	13	20	3,46740										
" 16	10	14,7	30	12	29	1	3,46731	14,5	4,2469	2,18621	671,1	0,22878	4,9618	0,38306	8,3079	0,44618	9,6768
			40	5	14	6	3,46730										
" 26	10	19,1	30	12	27	38	3,46721	18,8	4,2474	2,18616	671,0	0,22880	4,9623	0,38315	8,3098	0,44626	9,6785
			40	5	13	35	3,46729										
Medias do mez.....											0,22878	4,9618	0,38327	8,3125	0,44636	9,6807	
Maio, 6	10	18,2	30	12	27	34	3,46703	17,9	4,2460	2,18643	671,1	0,22891	4,9646	0,38263	8,2985	0,44588	9,6703
			40	5	13	36	3,46717										
" 17	10	22,8	30	12	27	23	3,46767	22,6	4,2485	2,18596	671,1	0,22864	4,9587	0,38348	8,3169	0,44646	9,6828
			40	5	13	25	3,46767										
" 27	10	20,4	30	12	26	14	3,46662	20,0	4,2446	2,18674	671,0	0,22911	4,9689	0,38376	8,3230	0,44695	9,6935
			40	5	13	0	3,46670										
Medias do mez.....											0,22889	4,9641	0,38329	8,3128	0,44643	9,6822	
Junho, 6	10	23,5	30	12	25	53	3,46692	23,3	4,2455	2,18658	671,0	0,22901	4,9667	0,38331	8,3132	0,44651	9,6839
			40	5	12	45	3,46684										
" 17	10	23,9	30	12	27	10	3,46773	23,6	4,2518	2,18530	670,7	0,22843	4,9542	0,38259	8,2976	0,44559	9,6641
			40	5	13	25	3,46784										
" 26	10	24,0	30	12	25	35	3,46684	23,8	4,2449	2,18671	671,0	0,22907	4,9681	0,38351	8,3176	0,44672	9,6886
			40	5	12	35	3,46671										
Medias do mez.....											0,22884	4,9630	0,38314	8,3095	0,44627	9,6789	

O tempo de uma oscillação é correcto do andamento do chronometro, da amplitude, torsão, temperatura e indução. — As observações foram reduzidas á temperatura de 0° C. — Multiplicando por 40 os valores da intensidade magnetica, X, Y, F, em unidades C. G. S., obtêm-se os correspondentes nas unidades de Gauss (Millimetro — Milligramma — Segundo).

1904		Determinação da Força Horizontal em unidades C. G. S.									Momento magnetico do iman oscillante	Intensidade Magnetica						
		Deflexões					Oscillações					Horizontal X		Vertical Y		Total F		
		Mez e dia	Hora media local	Temperatura centigr.	Distancias	Angulo de Deflexão		Log. $\frac{m}{X}$	Temperatura centigr.	Tempo de uma oscillação		Log. mX	m	Unidades		Unidades		Unidades
C. G. S.	Inglezas					C. G. S.	Inglezas				C. G. S.			Inglezas				
				o	'	''		o	s									
Julho,	6	10 a.	23,9	30	12	25	50	3,46697	23,6	4,2468	2,18632	670,9	0,22892	4,9649	0,38317	8,3102	0,44634	9,6803
				40	5	12	45	3,46691										
"	16	10	24,0	30	12	26	8	3,46715	23,7	4,2481	2,18606	670,8	0,22882	4,9626	0,38303	8,3071	0,44617	9,6765
				40	5	12	48	3,46700										
"	26	10	23,8	30	12	25	55	3,46699	23,6	4,2477	2,18615	670,8	0,22887	4,9638	0,38281	8,3023	0,44602	9,6732
				40	5	12	48	3,46696										
Medias do mez.....												0,22887	4,9638	0,38300	8,3065	0,44618	9,6767	
Agosto	6	10	25,6	30	12	25	30	3,46704	25,3	4,2476	2,18618	670,8	0,22888	4,9639	0,38268	8,2997	0,44590	9,6707
				40	5	12	33	3,46691										
"	18	10	24,6	30	12	25	28	3,46687	24,3	4,2468	2,18632	670,8	0,22896	4,9656	0,38295	8,3054	0,44618	9,6768
				40	5	12	33	3,46675										
"	26	10	25,4	30	12	25	19	3,46692	24,9	4,2469	2,18632	670,8	0,22894	4,9652	0,38288	8,3039	0,44611	9,6732
				40	5	12	30	3,46682										
Medias do mez.....												0,22893	4,9649	0,38284	8,3030	0,44606	9,6742	
Setembro,	7	10	21,7	30	12	26	13	3,46682	21,3	4,2470	2,18626	670,7	0,22895	4,9655	0,38337	8,3116	0,44653	9,6843
				40	5	12	54	3,46676										
"	16	10	24,8	30	12	24	50	3,46655	24,6	4,2470	2,18629	670,5	0,22902	4,9671	0,38341	8,3153	0,44660	9,6859
				40	5	12	21	3,46652										
"	27	10	18,9	30	12	27	41	3,46722	18,6	4,2503	2,18556	670,5	0,22863	4,9585	0,38294	8,3052	0,44600	9,6728
				40	5	13	40	3,46737										
Medias do mez.....												0,22887	4,9637	0,38324	8,3117	0,44638	9,6810	
Outubro,	6	10	23,3	30	12	25	40	3,46678	22,8	4,2476	2,18615	670,6	0,22892	4,9649	0,38299	8,3063	0,44619	9,6770
				40	5	12	43	3,46677										
"	15	10	20,9	30	12	26	26	3,46682	20,6	4,2476	2,18614	670,6	0,22889	4,9642	0,38322	8,3113	0,44638	9,6810
				40	5	13	8	3,46694										
"	26	10	23,0	30	12	25	28	3,46660	23,0	4,2470	2,18628	670,6	0,22900	4,9666	0,38352	8,3178	0,44669	9,6879
				40	5	12	38	3,46659										
Medias do mez.....												0,22894	4,9652	0,38324	8,3118	0,44642	9,6820	
Novembro,	5	11	20,2	30	12	26	25	3,46669	20,3	4,2476	2,18613	670,5	0,22894	4,9652	0,38376	8,3230	0,44686	9,6915
				40	5	13	1	3,46668										
"	17	10	16,2	30	12	28	8	3,46704	16,0	4,2486	2,18586	670,6	0,22878	4,9617	0,38398	8,3278	0,44697	9,6939
				40	5	13	44	3,46703										
"	26	11	9,4	30	12	29	20	3,46666	9,0	4,2473	2,18606	670,4	0,22894	4,9652	0,38315	8,3098	0,44634	9,6803
				40	5	14	10	3,46656										
Medias do mez.....												0,22889	4,9640	0,38363	8,3202	0,44672	9,6886	
Dezembro,	6	11	14,9	30	12	27	25	3,46642	14,1	4,2463	2,18632	670,5	0,22906	4,9679	0,38371	8,3219	0,44688	9,6919
				40	5	13	28	3,46644										
"	16	10	14,7	30	12	28	8	3,46680	14,1	4,2493	2,18570	670,3	0,22879	4,9620	0,38292	8,3048	0,44607	9,6743
				40	5	13	45	3,46682										
"	27	10	15,2	30	12	26	39	3,46621	14,9	4,2463	2,18632	670,3	0,22912	4,9692	0,38358	8,3192	0,44680	9,6901
				40	5	13	13	3,46614										
Medias do mez.....												0,22899	4,9664	0,38340	8,3133	0,44658	9,6854	
Medias do anno.....												0,22885	4,9633	0,38322	8,3112	0,44635	9,6804	

RESUMO DO ANNO

1904	Declinação W.				Inclinação N. — Media	Intensidade Magnetica					
	Media das 8 ^h a. e 2 ^h p.	Maxima ás 2 ^h p.	Minima ás 8 ^h a.	Variação		Unidades C. G. S.			Unidades inglezas		
						Horizontal X	Vertical Y	Total F	Horizontal X	Vertical Y	Total F
Janeiro.....	17 7 56	17 11 57	17 4 55	7 2	59 11 40	0,22861	0,38325	0,44625	4,9582	8,3120	9,6784
Fevereiro...	7 47	11 57	17 4 19	7 38	10 25	0,22870	0,38325	0,44630	4,9601	8,3119	9,6794
Março.....	6 57	14 42	17 0 55	13 47	8 29	0,22888	0,38306	0,44623	4,9639	8,3078	9,6777
Abril.....	5 57	15 22	17 0 7	15 15	9 59	0,22878	0,38327	0,44636	4,9618	8,3125	9,6807
Maió.....	5 3	12 22	16 58 31	13 51	9 22	0,22889	0,38329	0,44643	4,9641	8,3128	9,6822
Junho.....	4 26	16 27	16 58 6	18 21	9 5	0,22884	0,38314	0,44627	4,9630	8,3095	9,6789
Julho.....	4 37	11 27	16 56 42	14 45	8 19	0,22887	0,38300	0,44618	4,9638	8,3065	9,6767
Agosto.....	4 58	12 17	16 58 56	13 21	7 20	0,22893	0,38284	0,44606	4,9649	8,3030	9,6742
Setembro...	4 18	11 12	16 59 31	11 41	9 17	0,22887	0,38324	0,44638	4,9637	8,3117	9,6810
Outubro....	4 36	11 52	16 58 50	13 2	8 50	0,22894	0,38324	0,44642	4,9652	8,3118	9,6820
Novembro..	4 26	10 2	17 0 14	9 48	10 43	0,22889	0,38363	0,44672	4,9640	8,3202	9,6886
Dezembro...	3 56	7 52	17 1 43	6 9	9 7	0,22899	0,38340	0,44658	4,9664	8,3153	9,6854
Anno.....	17 5 25	—	—	—	59 9 23	0,22885	0,38322	0,44635	4,9633	8,3112	9,6804

EXTREMAS DO ANNO

Declinação		Inclinação	
Maxima ás 2 ^h p.....	17 16 27, em 15 de Junho.	Maxima.....	59 12 49, em 16 de Novembro.
Minima ás 8 ^h a.....	16 56 42, em 14 de Julho.	Minima.....	59 6 37, em 5 de Maio.
Variação.....	19 45.	Variação.....	6 12.

Valores de $P = (A - A') : \left(\frac{A}{r^2} - \frac{A'}{r'^2} \right)$, em unidades C. G. S.

Janeiro, 5.....	-1,052	Abril, 6.....	-0,843	Julho, 6.....	-0,562	Outubro, 6.....	-0,773
" 16.....	1,332	" 16.....	0,772	" 16.....	0,140	" 15.....	1,406
" 26.....	1,263	" 26.....	1,194	" 26.....	0,632	" 26.....	0,774
Fevereiro, 6.....	0,421	Maió, 6.....	1,476	Agosto, 6.....	0,211	Novembro, 5.....	0,773
" 16.....	0,561	" 17.....	0,772	" 18.....	0,211	" 17.....	0,773
" 26.....	1,053	" 27.....	1,196	" 26.....	0,351	" 26.....	0,351
Março, 6.....	0,561	Junho, 6.....	0,422	Setembro, 7.....	0,562	Dezembro, 6.....	0,915
" 16.....	0,772	" 17.....	1,263	" 16.....	0,633	" 16.....	0,914
" 26.....	1,265	" 26.....	0,141	" 27.....	1,546	" 27.....	0,493

Valor medio adoptado no anno de 1904..... P = -0,788

ESTABELECIMENTOS E PESSOAS QUE RECEBEM AS PUBLICAÇÕES DO OBSERVATORIO

Portugal

Coimbra — Reitor da Universidade.
Vice-Reitor »
Secretario »
Membros da Faculdade de Philosophia.
Bibliotheca da Universidade.
» da Faculdade de Philosophia.
Observatorio Astronomico da Universidade.
2.^a Direcção dos serviços fluviaes e maritimos.
4.^a Região Agronomica.
Escola Central d'Agricultura.
Instituto de Coimbra.

Lisboa — Secretarias d'Estado.
Academia Real das Sciencias.
Real Observatorio Astronomico — Tapada da Ajuda.
Observatorio do Infante D. Luiz — Escola Polytechnica.
Direcção Geral dos trabalhos geodesicos.
Direcção dos trabalhos geologicos.
Instituto Industrial e Commercial.
Instituto de Agronomia e Veterinaria.
Museu Industrial e Commercial.
Sociedade de Geographia.
Conselheiro Adolpho Ferreira de Loureiro, Engenheiro das Obras Publicas.
José Maria de Mello de Mattos, Engenheiro das Obras Publicas.
Silvicultor Chefe dos Serviços de Estudo e Ordenamento das Mattas Nacionaes.

Cascaes — Capitania do porto.

Porto — Academia Polytechnica.
Livraria Publica e Municipal.
Observatorio Meteorologico da Princesa D. Amelia.

Beja — Posto Meteorologico *Franzini*.

Povoa de Varzim — Posto Meteorologico.

Soalheira — Collegio de S. Fiel.

Angra do Heroismo — Posto Meteorologico.

Ponta Delgada — Observatorio Meteorologico.

Góa (India) — Observatorio Meteorologico.

Macau (China) — Observatorio Meteorologico.

Allemanha

Berlim — Real Instituto Meteorologico da Prussia.
Dr. Gustavo Hellmann — Instituto Meteorologico.

Breme — Observatorio Meteorologico.

Carlsruhe — Instituto Central de Meteorologia e Hydrographia do Gran-Ducado de Bade.

Darmstadt — Dr. Karl Schering, Professor de Physica.

Dresde — Instituto Meteorologico da Saxonia.

Gottinga — Instituto Geophysico, Observatorio.

Munich — Observatorio Magnetico.

Potsdam — Observatorio Meteorologico e Magnetico.

Strasburgo — Estação Central do Serviço Meteorologico da Alsacia e Lorena.

Stuttgart — Observatorio Meteorologico Central do Wurtemberg.
Real Instituto de Estatistica do Wurtemberg.

Austria-Hungria

Innsbruck — Observatorio Meteorologico da Universidade.

Kalocsa — Observatorio Haynald.

Budapest — Real Instituto Central Meteorologico da Hungria.

Ó-Gyalla — Bibliotheca.

Pola — Imperial e Real Instituto Hydrographico.

Sarajevo — Governo da Bosnia-Herzegovina.

Trieste — Observatorio Astronomico e Meteorologico. (Bosco Pontini).

Vienna — Instituto Imperial e Real Meteorologico.
E. Mach, Professor da Universidade.

Zagreb — Observatorio Meteorologico e Geodynamico.

Belgica

Liège — Observatorio Astronomico, Meteorologico e Magnetico.

Mons — Director da revista nephologica.

Uccle — Observatorio Real da Belgica.

Dinamarca

Copenhague — Real Instituto Meteorologico.

França

Besançon — Observatorio Astronomico, Chronometrico e Meteorologico.

Jagny — Observatorio de Chevreuse.

Lyon — Comissão Departamental de Meteorologia do Rhodano.

Marselha — Comissão Meteorologica do Departamento das Bocas do Rhodano.

Nice — M. J. Vallot, Director do Observatorio Meteorologico do Monte-Branco.

Orthez — Associação Meteorologica e Climatologica do Sudoeste da França.

Paris — *Bureau des Longitudes*.
Observatorio Astronomico.
Observatorio Municipal de Montsouris.
Observatorio da Torre *Saint-Jacques*.
Sociedade Meteorologica de França.
M. Bouquet de la Grye, Engenheiro-hydrographo — Depósito das Cartas.

Perpignan — Observatorio Meteorologico e Magnetico.

St. Genis-Laval — Observatorio de Lyon.

Grecia

Athenas — Observatorio.

Hespanha

Barcelona — Universidade.
Escola Provincial de Agricultura.
Observatorio Belloch.

Cadiz, Puerto Real — D. Rafael Pardo de Figueroa.

Granada — D. Luiz Moron y Garcia, Cathedratico de Physica.
Observatorio Astronomico, Geodynamico e Meteorologico.

La Guardia — Observatorio Meteorologico do Collegio da Companhia de Jesus.

Madrid — Instituto Central Meteorologico.
 Observatorio Astronomico.
 Collegio de Nossa Senhora *del Recuerdo*.
 D. Francisco Giner de los Rios, Professor da Universidade.
 V. Ventosa.
Oña — Collegio Maximo da Companhia de Jesus.
Oviedo — Estação Meteorologica.
San Fernando — Observatorio de Marinha.
San Sebastian — Instituto Geral e Technico de Guipuzcoa.
Segovia — Observatorio Meteorologico.
Tortosa — Observatorio do Ebro.
Valencia — Universidade.
Villanueva y Geltrú — Escolas Pias.

Hollanda

Apeldoorn — Dr. Maurits Snellen.
De Bilt, Utrecht — Real Instituto Meteorologico dos Paizes-Baixos.
Leyde — Universidade.

Inglaterra

Edimburgo — Sociedade Meteorologica da Escossia.
Greenwich — Observatorio Real.
Jersey — Observatorio de S. Luiz.
Kew — Observatorio.
Londres — Sociedade Real.
 Associação Britannica.
 Instituto Meteorologico.
Lyme Regis — Observatorio de Rousdon, Devon.
Manchester — Thomas H. Core, Professor de Philosophia Natural no Collegio de Owen.
Oxford — Observatorio Radcliffe.

Italia

Florença — Observatorio do Museu.
Genova — Observatorio da Real Universidade de Genova.
Messina — Observatorio.
Napoles — Observatorio do Vesuvio.
 Real Observatorio Astronomico de Capodimonte.
Porto d'Ischia — Real Observatorio Geodynamico e Meteorologico.
Roma — Repartição Central de Meteorologia e Geodynamica.
 Observatorio Meteorologico e Astronomico do Vaticano.

Noruega

Bergen — Estação Meteorologica.
Christiania — Universidade Real da Noruega.
 Instituto Real Meteorologico da Noruega.

Romania

Bucarest — Instituto Meteorologico.

Russia

Dorpat — Observatorio Meteorologico da Universidade de Jurjew.
Jourief — Estação Meteorologica da Eschola Pratica.
Kazan — Observatorio Magnetico e Meteorologico da Universidade Imperial.
Kiew — Observatorio Meteorologico da Universidade.
Moscou — Observatorio Meteorologico da Universidade Imperial.
Odessa — Observatorio Meteorologico da Universidade Imperial.
Riga — Professor Dr. H. Fritsche.
S. Petersburgo — Observatorio Physico Central Nicolas.
Tifis (Caucaso) — Observatorio.
Varsovia — Universidade.

Suecia

Stockholmo — Academia Real das Sciencias de Stockholmo.
 Instituto Real Meteorologico.

Suissa

Genebra — Observatorio.
Zurich — Instituto Meteorologico Central Suisso.

Turquia

Constantinopla — Observatorio Physico Central.

Africa Oriental

Ilha de França — Sociedade Meteorologica de Mauritius.

Africa do Sul

Johannesburgo — Observatorio do Governo.
Pretoria — Repartição meteorologica do Transvaal.

Brasil

Matto-Grosso, Cuyabá — Observatorio Meteorologico *D. Bosco*.
Rio de Janeiro — Observatorio.
 Ministerio da Marinha, Directoria de Meteorologia.
São Paulo — Comissão Geographica e Geologica.
 Sociedade Scientifica.

Canadá

Toronto — Observatorio Magnetico.

Chili

Santiago — Observatorio Astronomico.
 Repartição Central de Meteorologia.
Valparaiso — Direcção do Territorio Maritimo — Secção de Meteorologia.

China

Zi-ka-wei — Observatorio Magnetico e Meteorologico.

Cuba

Havana — Observatorio Magnetico e Meteorologico do Collegio de Belem.

Estados Unidos

Allegheny — Observatorio.
Blue Hill, Mass. — Observatorio Meteorologico.
California — Observatorio *Lowe* — Echo Mountain, Los Angeles.
Cambridge — Observatorio do Collegio Harvard.
Iowa — Instituto Central de Meteorologia.
New Haven, Conn. — Observatorio Astronomico da Universidade de Yale.
New York — Academia das Sciencias.
Northfield, Minn. — Observatorio do Collegio Carleton.
Rochester, N. Y. — Observatorio de Warner.
Rock Island — Livraria Augustana.
Washington — Observatorio Naval.
 Instituto Smithsonian.
 Ministerio d'Agricultura, Secção Meteorologica.

Estados Unidos de Venezuela

Caracas — Ministerio da Guerra e Marinha.

Índias

Batavia — Observatorio.
 Bombaim — Observatorio de Colaba.
 Instituto Meteorologico.
 Calcutá — Instituto Meteorologico.
 Madrasta — Observatorio.

Japão

Tokyo — Observatorio Astronomico.

Madagascar

Tananarive — Observatorio de Madagascar.

Philippinas

Manilha — Observatorio Central.

Australia

Perth — Observatorio.

Republica Argentina

Buenos Ayres — Sociedade Scientifica Argentina.
 Observatorio de La Plata.
 Cordova — Academia Nacional de Ciencias.
 Instituto Geographico Argentino.
 Instituto Meteorologico.

Republica de Costa Rica

San José — Instituto Meteorologico Nacional.
 Instituto Physico Geographico.
 Sociedade Nacional d'Agricultura.

Republica do Equador

Quito — Observatorio Astronomico.

Republica de Guatemala

Guatemala — Laboratorio Chimico Central.

Republica de Honduras

Tegucigalpa — Bibliotheca Nacional.

Republica Mexicana

Guadalajara — Observatorio Astronomico e Meteorologico do Seminario.
 Mérida de Yucatan — Instituto Central da Secção Meteorologica.
 Mexico — Sociedade Scientifica *Antonio Alzate*.
 Observatorio Meteorologico e Magnetico Central.
 Puebla — Observatorio Meteorologico do Collegio do Estado.
 Saltillo — Observatorio Meteorologico de S. João Nepomuceno.
 Tacubaya — Observatorio Astronomico Nacional.
 Toluca — Observatorio Central.
 Rede Meteorologica do Estado do Mexico.
 Xalapa — Observatorio Meteorologico Central do Estado de Veracruz.
 Zacatecas — Observatorio Astronomico e Meteorologico.

Republica de S. Salvador

San Salvador — Instituto Nacional Central.
 Observatorio Astronomico e Meteorologico.

Republica do Uruguay

Montevideu — Instituto Nacional para a predicção do tempo.
 Observatorio Meteorologico do Collegio de Villa Colon.
 Observatorio Physico Climatologico do Uruguay.
 Redacção do *Boletim de Ensino Primario*.

PUBLICAÇÕES OFFERECIDAS Á BIBLIOTHECA DO OBSERVATORIO EM 1904

Portugal

- Coimbra** — *Real Observatorio Astronomico da Universidade* — Ephemerides astronomicas, 1904.
Universidade — Anuario, 1903-1904.
Dr. F. Gomes Teixeira — Obras sobre mathematica, vol. I.
- Lisboa** — *Commissão do Serviço Geologico de Portugal* — Communicações; tomo V, fasc. I. II.
Direcção Geral de Instrucção Publica — Boletim: anno II, fasc. V-XII; anno III, fasc. I-VI.
Observatorio do Infante D. Luiz — Annaes, 1901, 1902.
 — Observações dos Postos Meteorologicos, 1900.
 — Cartas dos ventos e correntes do Golpho de Guiné, 1861.
 — Cartas do Oceano Atlantico; 1900, janeiro-março; 1903, abril; 1904, maio.
J. C. de Brito Capello — Guia para uso das cartas dos ventos e correntes do Golpho de Guiné.
Real Observatorio Astronomico — Observations d'éclipses de Lune.
Sociedade de Geographia de Lisboa — Boletim: 21.^a serie, n.^{os} 6-12; 22.^a serie, n.^{os} 1-10.
- Macau** — *Observatorio Meteorologico* — Boletim meteorologico; 1901, fevereiro-junho.
- Ponta Delgada** — *Serviço Meteorologico dos Açores* — Resumo das observações meteorologicas do Observatorio de Ponta Delgada; 1903, dezembro; 1904, janeiro-novembro.
 — Variação diurna da pressão atmospherica em Ponta Delgada em 1903.
 — Resumo das observações meteorologicas do Observatorio da Horta; 1903, novembro e dezembro; 1904, janeiro-outubro.
 — Variação diurna da pressão atmospherica na Horta em 1903.
- Porto** — *Academia Polytechnica* — Anuario, 1903-1904.
Observatorio Meteorologico da Princeza D. Amelia — Resumo das observações meteorologicas, 1904.

Allemanha

- Berlin** — *Königl. preuss. meteorolog. Institut* — Ueber die Kälterückfälle im June.
 — Ergebnisse der Wolkenbeobachtungen in Potsdam, 1896 und 1897.
 — Katalog bemerkenswerter Witterungsereignisse von den ältesten Zeiten bis zum Jahre 1800.
 — Ergebnisse der Beobachtungen an den Stationen II. und III. Ordnung, 1899.
 — Ergebnisse der meteorologischen Beobachtungen in Potsdam, 1901.
 — Deutsches meteorologisches Jahrbuch, 1903.
 — Bericht über die Thätigkeit des Instituts, 1903.
 — Archiv des Erdmagnetismus, Heft I.
- Bremen** — *Meteorolog. Observatorium* — Deutsches meteorologisches Jahrbuch, 1902, 1903.
- Chemnitz** — *Königl. sächs. meteorolog. Institut* — Jahrbuch, 1900.
 — Dekaden-Monatsbericht, 1902.

- Karlsruhe** — *Centralbureau für Meteorologie und Hydrographie im Grossherzogthum* — Deutsches meteorologisches Jahrbuch, 1903.
- München** — *Königl. Sternwart* — Magnetische Beobachtungen, 1899 und 1900.
- Strassburg** — *Meteorolog. Landesdienst vom Elsass-Lothringen* — Ergebnisse der meteorologischen Beobachtungen, 1900.

Austria

- Budapest** — *Reichs-Anstalt für Meteorologie und Erdmagnetismus* — Jahrbücher; 1901, Theil I, III.
 — III. Bericht über die Thätigkeit im Jahre 1902.
Kön. Ung. Meteorologisch-Magnetische Observatorium in Ó-Gyalla — Beobachtungen, 1903; 1904, Januar-Május, Julius-Oktober.
 — Bibliothek, Liste des Zuwachses 1903.
- Pola** — *Veröffentlichungen des hydrographischen Amtes der k. und k. Kriegs-Marine* — Meteorologische Termin-Beobachtungen in Pola, Sebenico und Teodo; 1902; 1903; 1904, Februar-Oktober.
 — Gruppe I. — Nächtliche Kimmtiefen-Beobachtungen zu Verudella. Ausgeführt 1902/03.
 — Gruppe II. — Jahrbuch der meteorologischen erdmagnetischen und seismischen Beobachtungen, 1903.
- Trieste** — *J. R. Osservatorio Astronomico-Meteorologico* — Rapporto annuale meteorologico, 1901.
- Wien** — *K. k. Central-Anstalt für Meteorologie und Erdmagnetismus* — Jahrbücher, 1902.
 — Klimatographie von Österreich.

Belgica

- Bruxelles** — *Observatoire Royal de Belgique* — Annuaire astronomique, 1905.

Bosnia e Herzegovina

- Sarajevo** — *Landesstationen in Bosnien-Herzegovina* — Ergebnisse der meteorologischen Beobachtungen, 1900.

Dinamarca

- Copenhagen** — *Institut Météorologique de Danemark* — Observations de la direction des nuages faites en Danemark, aux Faerøe, en Island et au Grönland, 1896-1897.
 — Observations astronomiques, météorologiques et magnétiques de Tasiusak, 1898-99.
 — Annales de l'Observatoire Magnétique de Copenhague, 1899-1900.
 — Annuaire météorologique, 1902, 1903.
 — Bulletin météorologique du Nord, publié par les Instituts météorologiques de Norvège, de Danemark et de Suède, 1904.
 — Nautical-meteorological annual, 1903.

França

- Lyon** — *Commission Départementale de Météorologie du Rhône* — Observations, 1890-1891, 1892-1893, 1894-1895, 1896-1897, 1898-1899.

Observatoire — Météorologie Lyonnaise, 1891-92, 1892-93, 1893-94, 1894-95, 1895-96, 1896-97, 1898-99, 1899-1900.

— Travaux, III.

Marseille — *Commission de Météorologie du Département des Bouches-du-Rhône*, 1903.

Orthez — *Association Météorologique & Climatologique du Sud-Ouest de la France* — Bulletin mensuel de l'Observatoire Carlier d'Orthez et des autres stations de la région; 1903, juillet-septembre; 1904, février-juillet.

Paris — *Bureau Central Météorologique de France* — Annales; 1900, I, II, III; 1901, I, II, III.

— Bulletin mensuel; n.° 7, juillet 1902.

— Rapport du Comité Météorologique International. Réunion de Southport, 1903.

Observatoire Municipal — Annales; tome I, année 1900, 1^{er} fascicule.

Paul de Lacroix — J. Vallot et son oeuvre.

Perpignan — *Commission Météorologique Départementale des Pyrénées-Orientales* — Bulletin météorologique annuel, 1901.

— La pluie dans le Département des Pyrénées-Orientales, 1851-1900.

Hespanha

Barcelona — *Observatorio Belloch* — Hojas meteorológicas; 1903.

Granada — *Observatorio Astronómico, Geodinámico y Meteorológico* — Observaciones meteorológicas y sísmicas; 1903; 1904, enero-octubre.

Madrid — *Instituto Central Meteorológico* — Boletín, 1904.

— Observaciones meteorológicas efectuadas en el Observatorio de Madrid, 1900 y 1901.

Oña — *Colegio Maximo de la Compañía de Jesus* — Observaciones meteorológicas, 1903.

San Fernando — *Instituto y Observatorio de Marina* — Observaciones meteorológicas, magnéticas y sísmicas, 1902, 1903.

Hollanda

De Bilt, Utrecht — *Institut Royal des Pays-Bas* — Annuaire météorologique, 1902.

— Onweders. optische verschijnselen, enz. in Nederland, 1902; Deel XXIII.

Inglaterra

Devon — *Rousdon Observatory* — Meteorological observations, 1903.

Edinburgh — *Scottish Meteorological Society* — Journal; third series, n.° XVIII. and XIX.

Greenwich — *Royal Observatory* — Magnetical and meteorological observations, 1900, 1901.

London — *British Association for the Advancement of Science* — Report of the seventy-third meeting held at Southport in september 1903.

Meteorological Office — Hourly readings obtained from the self-recording instruments at four Observatories under the Meteorological Council, 1900.

— Report of the Meteorological Council for the year ending 31st of March, 1903.

W. F. Tyler — A scheme for the comparison of climates.

Italia

Firenze — *R. Museo di Fisica e Storia Naturale* — Osservazioni meteorologiche, 1896, 1897, 1898, 1899, 1900, 1901, 1902, 1903.

Modena — *Società Sismologica Italiana* — Bollettino; vol. IX, n.° 4-5.

Napoli — *R. Osservatorio di Capodimonte* — Osservazioni meteoriche, 1903.

Roma — *Ufficio Centrale di Meteorologia e di Geodinamica* — Bollettino meteorico, 1904.

— Rivista meteorico-agraria, 1904.

— Notizie sui terremoti osservati in Italia durante l'anno 1902.

Japão

Tokio — *Observatoire Astronomique* — Annales; tome II, 1^{er} fascicule; tome III, 2^o fascicule.

Noruega

Christiania — *Norwegisch. Meteorolog. Institut* — Jarbuch, 1903.

— Nedboriagttagelser i Norge; — Aargang IX, 1903.

— Oversigt over Luftens Temperatur og Nedboren i Norge i Aaret 1902.

— The diurnal variation of terrestrial magnetism.

Carl Stormer — Sur le mouvement d'un point matériel portant une charge d'électricité sous l'action d'un aimant élémentaire.

Russia

Dorpat (Jurjew) — *Meteorolog. Observatorium der Kais. Universität* — Meteorologische Beobachtungen, 1903.

— Bericht über die Ergebnisse der Beobachtungen für das Liv-Estlandische Regenstationsnetz. 15 Jährige Mittelwerte 1886-1900.

Jurief — *Station Météorologique de l'École Réale de Jurief* — Observations météorologiques; 1903, novembre, décembre; 1904, janvier-septembre.

Kazan — *Observatoire Météorologique* — Bulletin; 1902, juin-décembre; 1903, janvier, février.

Odessa — *Observatoire Météorologique et Magnétique de l'Université Impériale* — Annales, 1901-1903.

St. Pétersbourg — *Académie Impériale des Sciences* — Bulletin; 1902, juin, décembre; 1903, février, mars. Comptes rendus des séances de la Commission Sismique Permanente; tome I, livraison III.

— Memoires; vol. XV, n.° 2, 5, 8, 9.

— Über die elastische Nachwirkung bei Aneroid-Barographen, von *Elmar Rosenthal*.

Observatoire Physique Central Nicolas — Annales; 1900, supplément; 1901, I, II; 1902, I, II; 1902, supplément.

Tiflis — *Physikalisches Observatorium* — Monatsbericht der Horizontalpendel Station; 1902; 1904, Januar-Juni.

Suecia

Stockholm — *Académie Royale des Sciences de Suède* — Observations météorologiques suédoises, 1901, 1902, 1903.

Suissa

Genève — *Observatoire* — Observations météorologiques faites aux fortifications de Saint-Maurice, 1902.

— Résumé météorologique pour Genève et le Grand Saint-Bernard, 1902.

Zurich — *Schweizerische meteorologische Centralanstalt* — Annalen; 1901, 1902.

Africa Oriental

Mauritius — *Royal Alfred Observatory* — Results of the magnetical and meteorological observations; 1900, 1901.

— Earthquake records by Milne Seismograph; 1903, january-september.

Africa do Sul

Johannesburg — *Meteorological Department* — Report for the year ending 30th june, 1903.

Brazil

Cuyabá — *Lycée Salesiano de Artes e Officios* — Observações meteorológicas feitas no Observatorio meteorologico «D. Bosco»; 1903, março-setembro.

— Matto-Grosso, revista mensal de ciencias, letras, artes e variedades, anno I, n.° 1-11.

- Rio de Janeiro — *Ministerio da Marinha — Directoria de Meteorologia* — Boletim: anno VIII, n.ºs 4-12; anno IX, n.ºs 1-3.
 — Boletim semestral, n.º 11, 12.
Observatorio do Rio de Janeiro — Anuario, 1903, 1904.
 — Boletim mensal, 1903, abril-dezembro.

Canadá

- Toronto — *Meteorological Service* — Monthly weather review: 1903, october-december; 1904, january-august.
 — Report of the meteorological service of Canadá, 1902.
Magnetical Observatory — General meteorological register, 1903.

China

- Zi-ka-wei — *Observatoire Magnétique et Météorologique* — Bulletin des observations, 1901.

Cuba

- Habana — *Observatorio del Colegio de Belen de la Compañia de Jesus* — Observaciones meteorológicas y magnéticas, 1881, 1903.

Estados Unidos

- Cambridge — *Astronomical Observatory of Harvard College* — Annales, vol. XLIII, part III.
 Chicago — *F. L. O. Wadsworth* — On measurements of wave-length with the concave grating objective spectrocope.
 — On the construction of telescopes whose relative or absolute focal length shall be invariable at all temperatures.
 Washington — *Weather Bureau* — Report, 1902-1903.
 — Monthly weather review: 1903, october-december; 1904, january-august.
 — Atmospheric radiation; a research conducted at the Allegheny Observatory and at Providence, R. I.
 — Supplement to bulletin for august, 1903. The annular eclipse of the sun, march 17, 1904 as seen at Santo Domingo (Batanes Islands) and Manila (Luzon).
 — Weather folk-lore and local weather signs.
 — Climatology of California.
 — The floods of the spring of 1903, in the Mississippi watershed.
 — The permanency of planetary atmospheres, according to the Kinetic theory of gases, by *S. R. Cook*.
 — On curves representing the paths of air in a special type of traveling storm, by *W. N. Shaw*.
 — The semidiurnal tides in the northern part of the Indian Ocean, by *R. A. Harris*.
U. S. Coast and Geodetic Survey — Magnetic dip and intensity observations; january, 1897, to june 30, 1902.
 — Magnetic Observatories of the United States Coast and Geodetic Survey in operation july 1, 1902.
 — Results of magnetic observations made by the Coast and Geodetic Survey between july 1, 1902, and june 30, 1903.
Smithsonian Institution — The 1900 solar eclipse Expedition of the Astrophysical Observatory of Smithsonian Institution.
 — Progress in astronomy during the nineteenth century, by *Sir Norman Lockyer*.
 — A preliminary account of the solar eclipse of may 28, 1900, as observed by the Smithsonian Expedition, by *S. P. Langley*.
 — Notes on Mars, by *Sir Robert Ball and Others*.
 — On solar changes of temperature and variations in rainfall in the region surrounding the Indian Ocean, by *Sir Norman Lockyer*.
 — The Pekin Observatory.
 — The progress of aeronautics, by *J. Janssen*.
 — Lord Rayleigh on Flight.
 — The Langley Aërodrome.
 — The Zeppelin air ship.

- Smithsonian Institution* — The use of kites to obtain meteorological observations, by *A. Lawrence Rotch*.
 — Liquid hydrogen, by *Prof. James Dewar*.
 — Progress in physics in the nineteenth century, by *Prof. T. C. Mendenhall*.
 — Electricity during the nineteenth century, by *Prof. Elihu Tomson*.
 — The photography of sound waves and the demonstration of the evolutions of reflected wave fronts with the cinematograph, by *R. W. Wood*.
 — Unsuspected radiations, by *Prince Kropotkin*.
 — Incandescent mantles, by *Vivian B. Lewes*.
 — The Imperial Physico-Technical Institution in Charlottenburg, by *Henry S. Carhart*.
 — The new spectrum, by *S. P. Langley*.
 — Some recent astronomical events, by *C. G. Abbot*.
 — A model of nature, by *Arthur W. Rücker*.
 — A century of the study of meteorites, by *Dr. Oliver C. Farrington*.
 — Recent studies in gravitation, by *Prof. John H. Poynting*.
 — On ether and gravitational matter through infinite space, by *Lord Kelvin*.
 — On bodies smaller than atoms, by *Prof. J. J. Thomson*.
 — The exploration of the atmosphere at sea by means of kites, by *A. Lawrence Rotch*.
 — Solid hydrogen, by *James Dewar*.
 — Utilizing the sun's energy, by *Robert H. Thurston*.
 — The new radiations—Cathode rays and Röntgen rays, by *A. Dastre*.
 — Wireless telegraphy, by *Signor G. Marconi*.
 — Transatlantic telephoning, by *William A. Anthony*.
 — The telephonograph, by *William J. Hammer*.
 — Color photography, by *Sir William J. Herschel*.
 — History of chronophotography, by *Dr. J. Marey*.
 — The aims of the National Physical Laboratory of Great Britain, by *R. T. Glazebrook*.
 — The laws of nature, by *S. P. Langley*.
 — The greatest flying creature, by *S. P. Langley*.
 — Stellar evolution in the light of recent research, by *George E. Hale*.
 — A new solar theory, by *Prof. J. Halm*.
 — An experimental investigation of the pressure of light, by *Peter Lebedew*.
 — Comets' tails, the corona, and the aurora borealis, by *Prof. John Cox*.
 — Good seeing, by *S. P. Langley*.
 — On the radio-activity of matter, by *Henri Becquerel*.
 — History of cold and the absolute zero, by *Prof. James Dewar*.
 — Experimental phonetics, by *Prof. John G. McKendrick*.
 — Wireless telegraphy—Its past and present status and its prospects, by *William Maver, Jr.*
 — Telpherage, by *Charles M. Clark*.
Carnegie Institution — Terrestrial magnetism and atmospheric electricity.

India

- Batavia — *Royal Magnetical and Meteorological Observatory* — Observations: vol. XXIV, 1901; vol. XXV, 1902.
 — Regenwaarnemingen in Nederlandsch-Indië, 1902.
 Calcutta — *Meteorological Department* — Annual summary, 1902.
 — Monthly weather review: 1903, august-december; 1904, january, february, march, may.
 Madras — *Kodaikanal and Madras Observatories* — Annual report, 1903.

Philippines

- Manila — *Philippine Weather Bureau* — Bulletin: 1903, july-december; 1904, january-june.
 — Report of the Director, 1902, parts. IV and V.
 — The barocyclonometer, by *Rev. José Algué*.

Republica Argentina

- Buenos Aires — *Sociedad Científica Argentina* — Anales: 1903 octubre-diciembre; 1904, enero-septiembre.

Republica do Chile

Valparaíso — *Servicio Meteorológico de la Dirección del Territorio Marítimo* — Anuario, 1902, 1903.

Republica de Costa Rica

San José — *Instituto Físico-Geográfico* — Boletín, n.ºs 29-36.

Republica Mexicana

Guadalajara — *Arzobispado de Guadalajara* — Boletín eclesiástico y científico, n.ºs 1-13.

Leon — *Observatorio Meteorológico* — Boletín mensual, 1904.

Mexico — *Observatorio Meteorológico Magnético Central* — Boletín mensual, 1902, marzo-julio.

Dirección General de Telégrafos Federales — Carta del tiempo, 1904.

Observatorio Astronómico Nacional — Informes presentados á la Secretaría de Fomento por el Director sobre los trabajos del establecimiento desde 1.º enero de 1902 a 30 junio 1903.

Sociedad Científica «Antonio Alzate» — Memorias y revista: tomo XIX, n.ºs 2-5; tomo XX, n.ºs 1-4.

Puebla — *Observatorio Meteorológico* — Boletín mensual: 1903, diciembre; 1904, enero.

Boletín de estadística, 1904.

Tacubaya — *Observatorio Astronómico Nacional* — Anuario, 1904.

Toluca — *Observatorio Central* — Boletín meteorológico, n.ºs 75-78.

Xalapa — *Observatorio Meteorológico del Estado de Veracruz Llave* — Resumen de las observaciones, 1904, enero-noviembre.

Republica do Uruguay

Montevideo — *Dirección General de Instrucción Pública* — Anales de instrucción primaria: tomo I, n.ºs 4, 5; tomo II, n.ºs 6, 7.

Observatorio Meteorológico del Colegio Pio de Villa Colón — Boletín mensual: año XVI, n.ºs 4-6; año XVII, n.ºs 7-12.

Observatorio Meteorológico Municipal — Boletín: 1903; 1904, enero-junio.

— Anuario meteorológico: 1901; 1902; 1903.

Sociedad Meteorológica Uruguaya — Resumen de las observaciones pluviométricas, 1903.

Nova Zelandia

Wellington — *New Zealand Institute* — Records of Milne seismograph: 1901, october-december; 1902, january-june.

Faint, illegible text in the upper left section of the page.

Second block of faint, illegible text in the upper left section.

Third block of faint, illegible text in the upper left section.

Fourth block of faint, illegible text in the upper left section.

Fifth block of faint, illegible text in the upper left section.

Faint, illegible text in the upper right section of the page.

Second block of faint, illegible text in the upper right section.

Third block of faint, illegible text in the upper right section.

Fourth block of faint, illegible text in the upper right section.

Fifth block of faint, illegible text in the upper right section.

Sixth block of faint, illegible text in the upper right section.

Seventh block of faint, illegible text in the upper right section.

Eighth block of faint, illegible text in the upper right section.

Ninth block of faint, illegible text in the upper right section.

Tenth block of faint, illegible text in the upper right section.

Eleventh block of faint, illegible text in the upper right section.

Twelfth block of faint, illegible text in the upper right section.

Thirteenth block of faint, illegible text in the upper right section.

Fourteenth block of faint, illegible text in the upper right section.

Fifteenth block of faint, illegible text in the upper right section.

