

OBSERVAÇÕES
METEOROLÓGICAS, MAGNÉTICAS E SÍSMICAS

FEITAS NO

OBSERVATÓRIO METEOROLÓGICO DE COÍMBRA

NO ANO DE

1917

VOLUME LVI

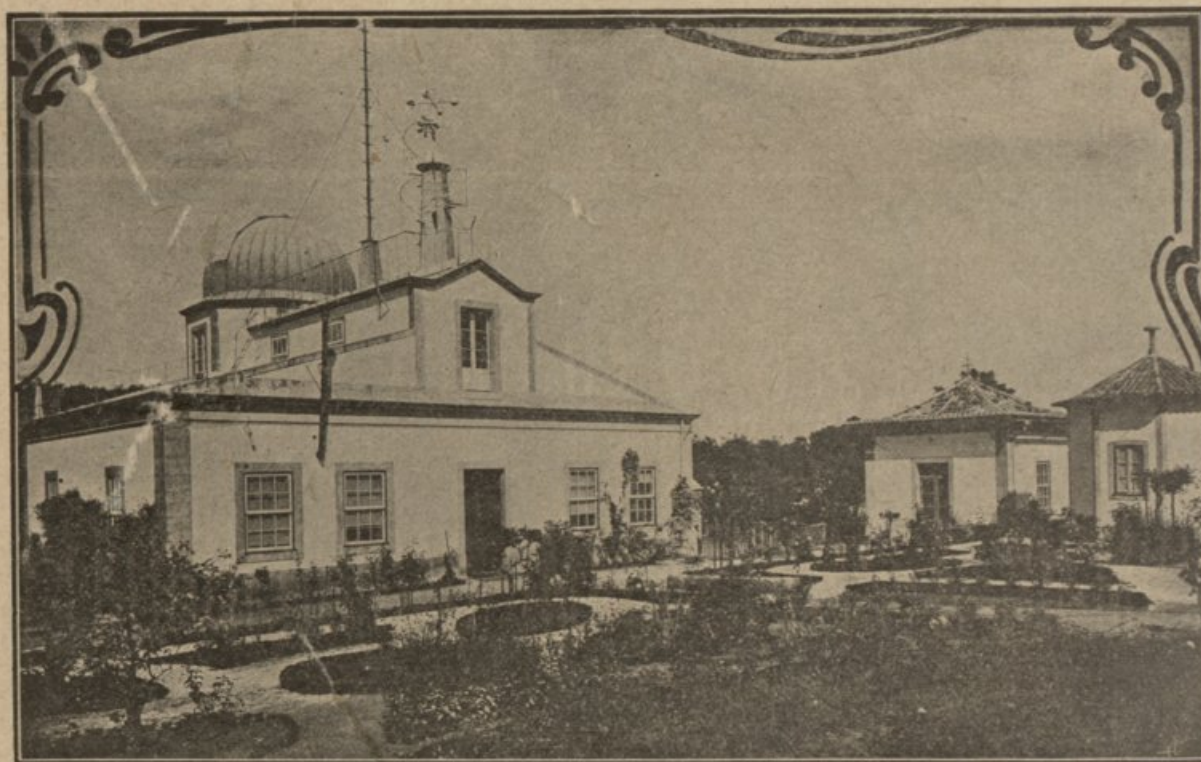

COIMBRA
IMPrensa DA UNIVERSIDADE
1918

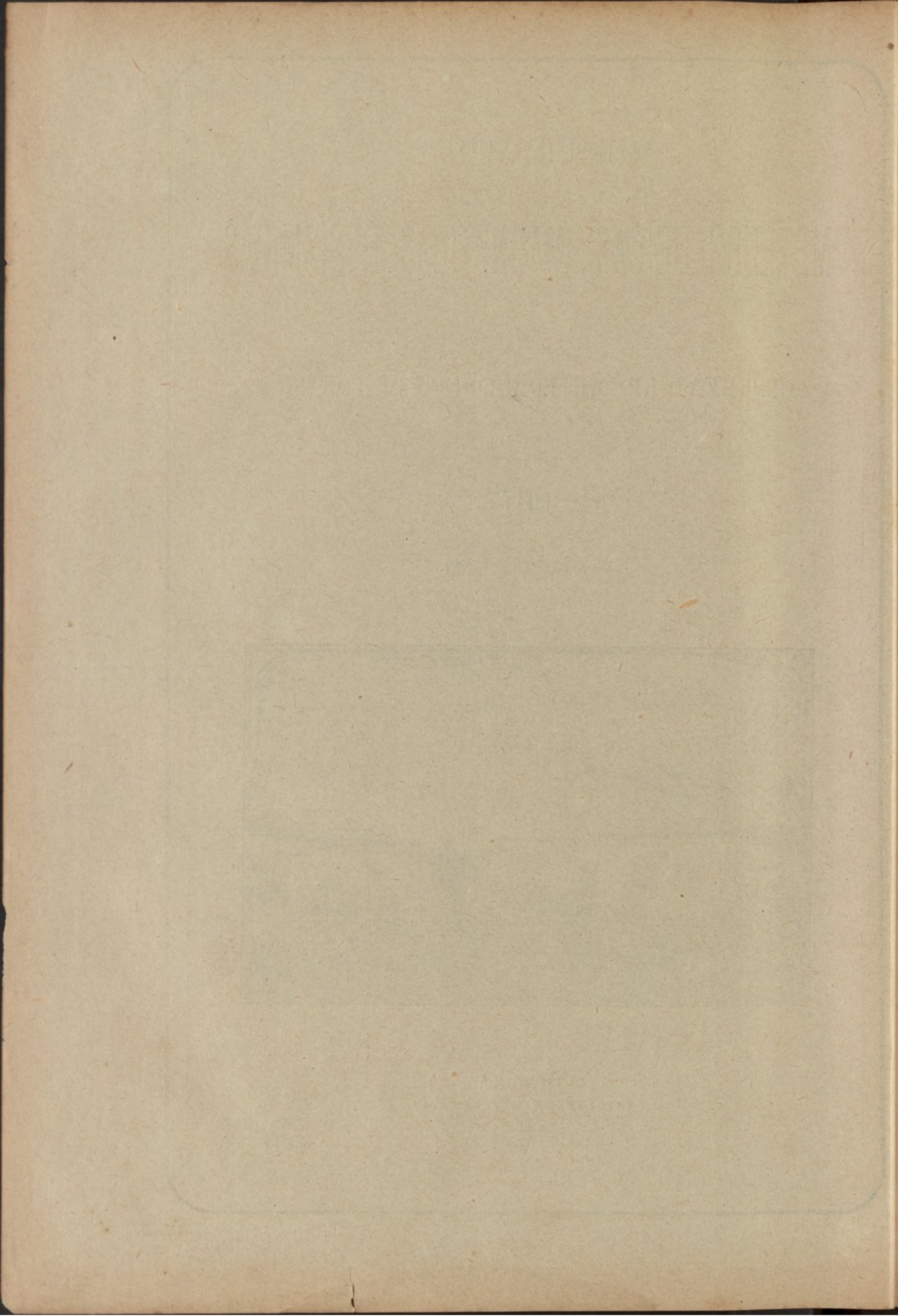

OBSERVAÇÕES

METEOROLÓGICAS, MAGNÉTICAS E SÍSMICAS

RESERVATÓRIO METEOROLÓGICO DE COIMBRA

PLANO DE

1917

WOLFFE LINT

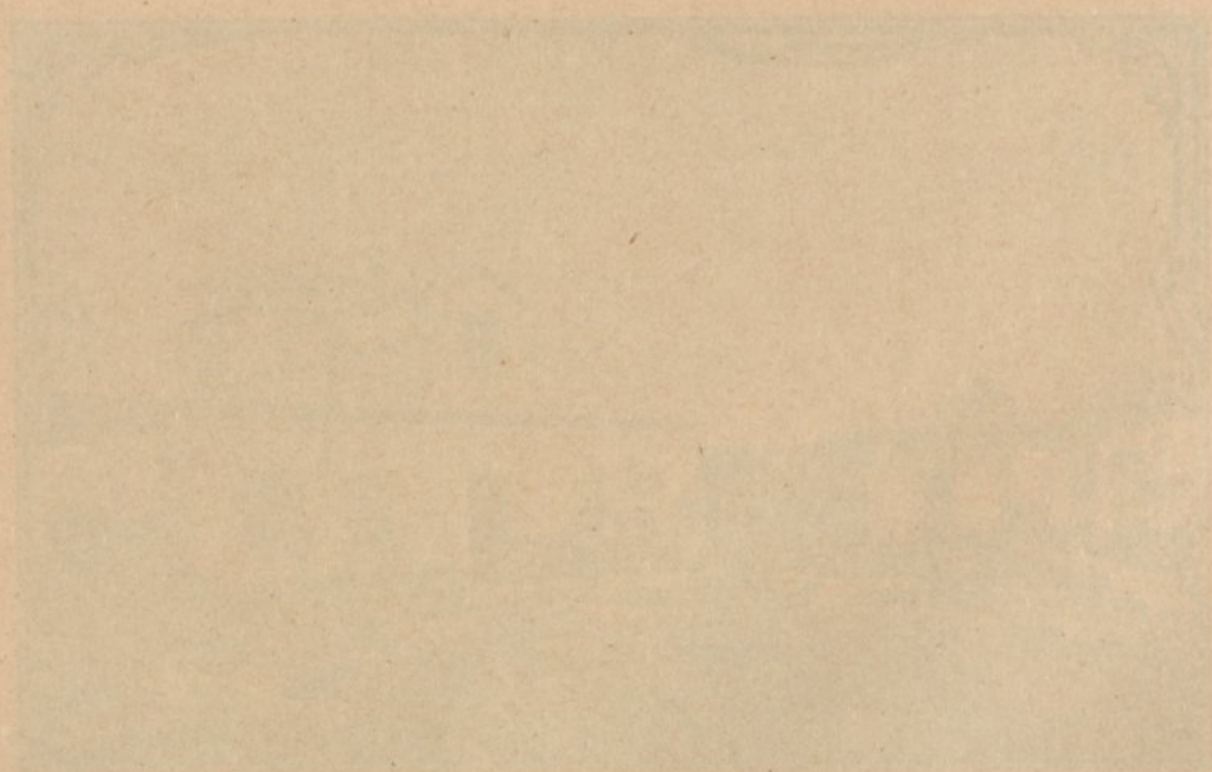

COIMBRA
1917

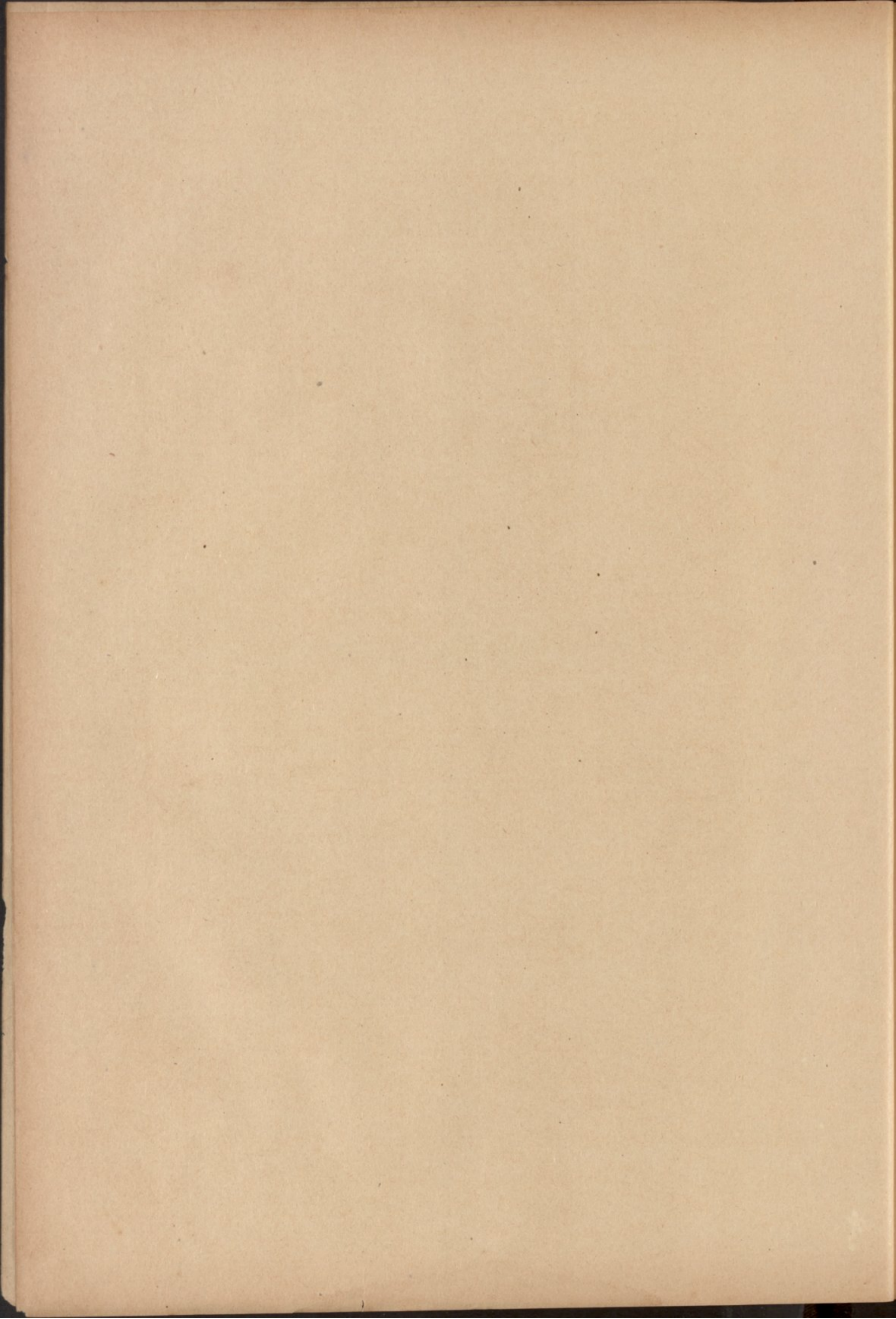

OBSERVAÇÕES
METEOROLÓGICAS, MAGNÉTICAS E SÍSMICAS

FEITAS NO

OBSERVATÓRIO METEOROLÓGICO DE COIMBRA

NO ANO DE

1917

VOLUME LVI

(Publicação oficial)

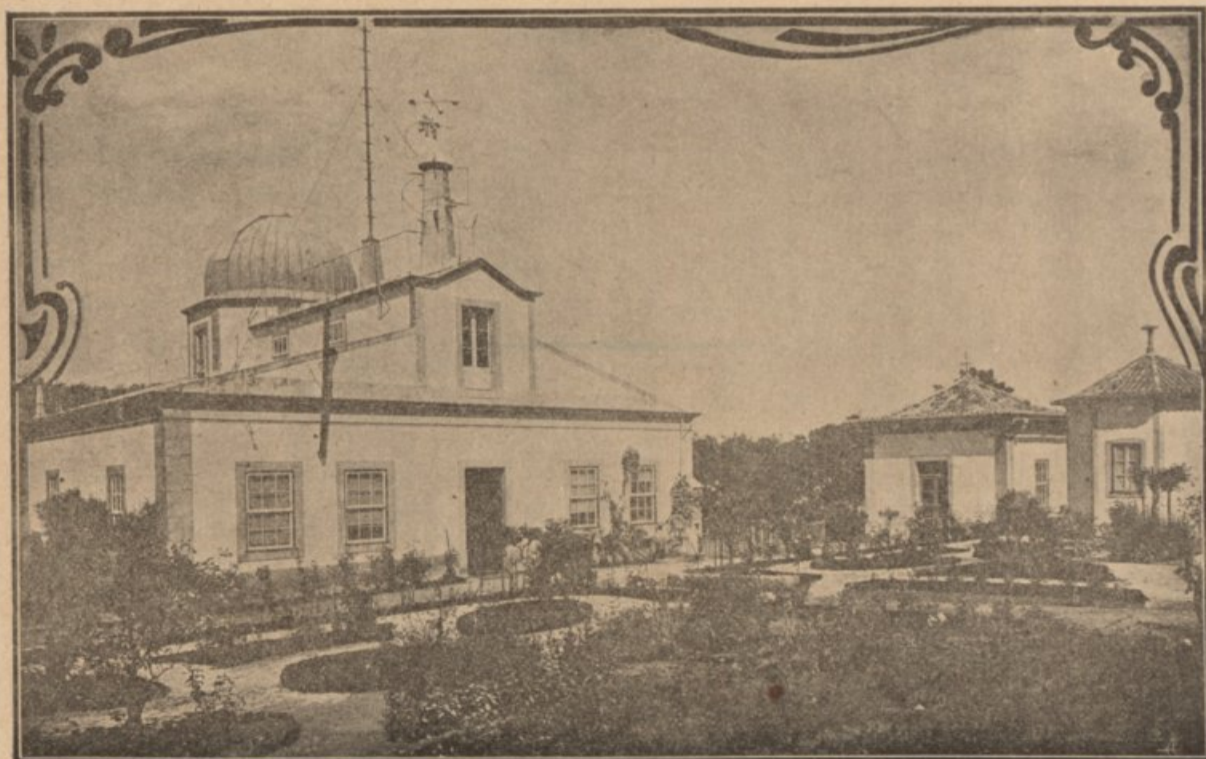

COÍMBRA
IMPrensa DA UNIVERSIDADE
1918

OBSEKVAÇÕES

METEOROLÓGICAS, MAGNÉTICAS E SISMICAS

FEITAS NO

OBSERVATÓRIO METEOROLÓGICO DE COIMBRA

NO ANO DE

1917

VOLUME LVI

Publicado em



IMPRIMTA DA UNIVERSIDADE

1917

INDICE

	Pag.		Pag.
ADVERTÊNCIA.....	v	OBSERVAÇÕES MAGNÉTICAS DE 1917:	
OBSERVAÇÕES METEOROLÓGICAS DE 1917:		Declinação.....	439
Janeiro.....	2	Inclinação.....	443
Fevereiro.....	12	Força.....	444
Março.....	22	Resumo do ano.....	446
Abril.....	32		
Maio.....	42		
Junho.....	52	OBSERVAÇÕES SÍSMICAS DE 1917.....	447
Julho.....	62		
Agosto.....	72		
Setembro.....	82	ESTABELECIMENTOS E PESSOAS QUE RECEBEM AS PUBLICAÇÕES DO	
Outubro.....	92	OBSERVATÓRIO.....	459
Novembro.....	102		
Dezembro.....	112		
Resumo anual.....	123	PUBLICAÇÕES OFERECIDAS À BIBLIOTECA DO OBSERVATÓRIO.....	463

PESSOAL DO OBSERVATORIO

<i>Director</i>	O professor da Faculdade de Ciências Anselmo Ferraz de Carvalho ¹⁾ .
<i>Ajudantes</i>	{ António Pedro Leite
	{ Adriano de Jesus Lopes
	{ António Alberto dos Santos Mota.
<i>Praticante</i>	Joaquim Gomes Paredes
<i>Praticante fóra do quadro</i>	Saul Marques Perdigão Donato ²⁾
<i>Guarda</i>	Adriano José.

¹⁾ Nomeado por decreto de 19 de Setembro de 1914.

²⁾ Pago pela dotação do Observatório.

ADVERTÊNCIA

Posição do Observatório. — Está situado no alto da *Cumeada*, distante 1000 metros a E. do Paço das Escolas, e 1500 ao N. do rio Mondego. A mais curta distância ao mar é de 38500 metros aproximadamente.

Coordenadas geográficas:

Longitude a W. de Greenwich..... 33^m 44',5
(= 8° 25',4)
Latitude N..... 40° 12' 25''
Altitude sobre o nível médio do Oceano.. 140 metros.

Tempo. — As observações são referidas ao *tempo médio local*, contado civilmente, da meia-noite ao meio-dia (*ante meridiem*), e do meio-dia à meia-noite (*post meridiem*); exceptuando as observações sísmicas, que se referem ao tempo de Greenwich.

O tempo é determinado, com aproximação até décimas de segundo, pelas passagens meridianas das estrelas, que se observam regularmente de 10 em 10 dias (se o estado do céu o permite) com um instrumento portátil de Repsold & Söhne e um cronómetro sideral de Negus, cujo andamento é muito regular e sensivelmente constante no intervalo de duas observações. Todos os dias, à 1^h da tarde, se comparam com este cronómetro os outros relógios de precisão, que possui o Observatório, e se determina o estado de cada um deles àquela hora, applicando-se-lhes as devidas correcções.

As horas ordinárias de observação directa são: 9 da manhã, meio-dia, 3 e 6 da tarde, 9 da noite. Combinando os dados da observação directa com as indicações das curvas produzidas nos instrumentos registradores, calculam-se os valores correspondentes a cada hora do dia e da noite.

Para reduzir o tempo de Coimbra (Observatório Meteorológico) ao das localidades abaixo designadas, com aproximação de $\pm 3^s$, tem que applicar-se-lhe as seguintes correcções:

Lisbôa (Tapada).....	- 0	3,1	América Intercolonial —	3	26,3
Madrid (Observatório).	+ 0	18,9	» Oriental.....	4	26,3
Greenwich.....	+ 0	33,7	» Central.....	5	26,3
Paris.....	+ 0	43,0	» Montanhas..	6	26,3
			» Pacífico....	7	26,3
			Austrália Ocidental...	8	33,7
Europa Central.....	+ 1	33,7	» Meridional..	+ 10	3,7
Europa Oriental.....	+ 2	33,7	Victória, Nova Gales,		
Africa do Sul, Natal,			Queensland, Tasma-		
Cabo.....	+ 2	33,7	nia.....	+ 10	33,7
Japão.....	+ 9	33,7	Nova Zelândia.....	+ 12	3,7

Pressão atmosférica. — O instrumento empregado na observação directa é um barómetro do tipo Fortin, construido por Casella (N.º C 688). O tubo tem 10 milímetros de diâmetro interior, e o nónio dá 0^{mm},10. Foi comparado com o padrão de Kew, a respeito do qual tem o erro constante de + 0^{mm},10,

incluindo o efeito da capilaridade. As alturas barométricas observadas são correctas deste erro, e reduzidas pelas táboas de Haeghens à temperatura de 0° C.

Este barómetro foi enviado, para reparação, ao construtor, servindo de 7 de junho em diante o barómetro d'Adie, Londres, n.º 1038. Diâmetro do tubo 18 milímetros, dando o nónio 0^{mm},05. Correcção barométrica 0^{mm},13.

Altitude da tina do barómetro..... 140^m,96

A partir do ano de 1901 (inclusivè) as alturas barométricas inscritas nos quadros mensais e nos do resumo anual foram reduzidas à *gravidade normal*, isto é, ao valôr de *g* na latitude de 45° e ao nível do mar, applicando-se-lhes a correcção de

— 0,33..... de 710 a 720^{mm}
— 0,34..... de 730 a 750
— 0,35..... de 760 a 770.

O registrador da pressão (baro-psicrógrafo) é um aparelho fotográfico, que registra ao mesmo tempo as variações da temperatura e da humidade. Empregam-se tambem, como instrumentos subsidiários, quatro registradores de Richard, um para a pressão e tres para as temperaturas, termómetro seco, molhado e um de grande modelo, registando simultaneamente as indicações dos dois termómetros.

As médias são deduzidas de 24 valores horários, conforme se vê do resumo anual. Nos resumos mensaes suprimiram-se os valores das horas *pares*, comquanto se hajam incluido no calculo das médias, para não avolumar demasiadamente esta publicação. A máxima e a minima absolutas são tiradas das curvas do barógrafo.

Temperatura. Humidade. — Estes dois elementos são fornecidos pelas indicações do psicrómetro combinadas com as do registrador correspondente. Os termómetros estão collocados fóra do edificio, ao N. e à sombra, sob um duplo abrigo de persianas, que permite a livre circulação do ar; afastados 0^m,5 da parede do Observatório, na altura de 1^m,15 acima do solo, 141^m sobre o nível do mar.

Dois termómetros de temperaturas limites, collocados no mesmo abrigo e na mesma situação dos precedentes, dão as temperaturas máxima e minima absolutas de cada dia. As médias são deduzidas, como as da pressão, de 24 valores horários.

A maior parte dos termómetros empregados são de Casella, e a todos eles se applicam as correcções precisas para se ajustarem com o padrão de Kew. — A escala adotada é a centigrada.

A tensão do vapor e a humidade relativa calculam-se pelas táboas de Haeghens, com as indicações dos termómetros, seco e molhado, correspondentes às 24 horas do dia.

Temperaturas da irradiação. Termómetros na relva. — A temperatura máxima da irradiação solar é dada por um termómetro registrator, de reservatório esférico negro encerrado no vácuo, que se expõe ao sol no jardim do Observatório, sobre uma haste de ferro, que o sustenta isolado na altura de 1^m,20 acima do chão, 142^m,70 sobre o nível do mar.

A mínima da irradiação nocturna é registrada por um termómetro d'alcool, com o reservatório descoberto e a haste protegida por um tubo de vidro, que se expõe no foco dum espelho parabólico voltado ao zénith, em lugar próximo do antecedente, pouco acima do solo.

Um termómetro de máxima e outro de mínima, deitados na relva ao pé dos precedentes, aquele de dia e este de noite, acusam as temperaturas extremas á superfície do terreno cultivado.

Os parêntesis, que encerram algumas das temperaturas observadas no espelho parabólico, indicam que o termómetro exposto foi molhado por chuva, que cahiu de noite.

Actinometria. — Como instrumento para a observação directa da intensidade da irradiação solar emprega-se um pireliómetro de compensação eléctrica, de Angström. Êste instrumento, com os aparelhos complementares, foi construído por *The Cambridge Scientific Instrument Company*, tendo o número 18493.

Foi comparado pelo Prof. H. L. Callendar, no Royal College of Science, South Kensington.

As observações começaram regularmente em janeiro de 1916, mas ainda não são publicadas neste volume.

Vento. — A direcção e a velocidade do vento são determinadas por um anemógrafo do tipo adoptado em Kew, construído e aperfeiçoado por R. W. Munro, de Londres. O molinete e as rodas dos rumos estão expostas ao vento sobre uma pequena torre assente no telhado do Observatório.

Elevação do molinete acima do solo..... 13^m.

Altitude correspondente..... 153^m.

A velocidade e a pressão do vento são registradas por um anemógrafo Dines, construído pela casa Munro, de Londres.

Sobre uma coluna levantada no telhado a W. da pequena torre do anemógrafo Robinson assenta o tubo de bronze que protege os tubos de pressão e sucção.

Elevação da abertura do tubo de pressão
acima do solo..... 17^m,5

Altitude correspondente..... 157^m,5

As horas ordinárias a que se lêem os instrumentos observa-se também directamente o rumo e a força do vento, a qual se classifica do modo seguinte:

Numeros	Força do vento	Velocidade Kilom. por hora
0	Calma	0, ou < 1
1	Muito fraco	1 a 6
2	Fraco	7 a 12
3	Moderado	13 a 25
4	Fresco	26 a 40
5	Forte	41 a 55
6	Muito forte	56 a 70
7	Violento, faracão	> 70

Os rumos inscritos no quadro do vento são os predominantes em cada intervalo de 2 horas; as velocidades são expressas em kilometros por hora. Considera-se predominante, naquele intervalo, o rumo que persistiu por mais de 1 hora, ou o que foi precedido e seguido de calma, não obstante durar menos. A inicial V da palavra *variável* significa que se observaram diferentes rumos, dos quaes nenhum pôde considerar-se predominante; a letra C, abreviatura de *calma*, indica que não houve vento, ou que a velocidade dele foi inferior a 1 kilometro.

Em conformidade com o quadro precedente qualificam-se de vento *muito fraco* os dias em que a velocidade média foi de 1 a 6 kilometros; de vento *fraco* aqueles em que a velocidade média passou de 6 e não excedeu a 12; e assim por deante.

Sob a epigrafe *Freqüencia do vento* inscrevem-se os números de vezes que cada rumo predominou nos intervalos de 2 horas.

Os *elementos médios correspondentes a cada rumo* são calculados sómente para os rumos que persistiram mais de 6 horas por dia. A *chuva total*, que caiu com os diversos rumos, é calculada para todos, ainda que tenham durado menos.

Chuva. Evaporação. — A altura da chuva caída e da agua evaporada, no intervalo de 24 horas, é medida todos os dias ás 9 da manhã, com aproximação até décimas de milimetro. Os vasos em que se recolhe a chuva e se mede a evaporação estão colocados em um terrapleno, distante 25^m a ENE. do edificio principal.

Elevação do udómetro acima do solo..... 1^m,30.

Altitude correspondente..... 142^m,80.

Na mesma posição e altitude está assente um udógrafo de Casella, que registra continuamente a altura da chuva que cae a qualquer hora do dia ou da noite.

A quantidade de chuva inscrita no quadro do vento, em seguida aos rumos predominantes, é a registrada pelo udógrafo no intervalo de meia-noite a meia-noite (0^h a. m. — 12^h p. m.). Difere geralmente da que se mede no udómetro, proveniente das 24 horas que precedem as 9 da manhã.

No resumo anual encontra-se a quantidade de chuva registrada em cada mês e em todo o ano, de duas em duas horas, e a *freqüencia* ou o número de vezes que choveu nos mesmos intervalos. A *intensidade* da chuva, por horas ou por meses é o quociente da quantidade pela freqüencia respectivas a cada periodo.

Nuvens. — A quantidade de nuvens é a porção do céu que elas encobrem, na ocasião em que se fazem as observações, avaliada por estimativa em décimas partes da totalidade: 0 — designa céu claro; 10 — totalmente coberto.

Qualificam-se de *limpos* os dias em que a média das 5 observações trihorárias da quantidade de nuvens é inferior a 1,2; *cobertos* aqueles em que esta média excede 8,7; e de *nuvens* os restantes.

Desde o 1.º de janeiro de 1898 a configuração das nuvens é observada por comparação com as estampas do atlas internacional, publicado, em conformidade com as decisões da Conferência Internacional de Meteorologia pelos Srs. H. Hildebrandsson, A. Riggenbach, L. Teisserenc de Bort, membros da comissão das nuvens (Paris, 1896).

A nomenclatura e os símbolos, correspondentes á nova classificação adoptada, são os seguintes:

Ci.....	Cirrus.	Cu.-Nb.	Cumulo-nimbus.
Ci.-St....	Cirro-stratus.	St. ...	Stratus.
Ci.-Cu....	Cirro-cumulus.	Fr.-Cu.	Fracto-cumulus.
A.-Cu....	Alto-cumulus.	Fr.-Nb.	Fracto-nimbus.
A.-St....	Alto-stratus.	Fr.-St.	Fracto-stratus.
St.-Cu...	Strato-cumulus.	St.-cf..	Stratus-cumuliformis.
Nb.....	Nimbus.	Nb.-cf.	Nimbus-cumuliformis.
Cu.....	Cumulus.	M.-Cu.	Mammato-cumulus.

As fôrmas designadas por estes diversos símbolos são minuciosamente descritas na introdução do atlas internacional, e representadas em 14 estampas, de que se compõe o mesmo atlas, compreendendo 28 figuras características, reproduções de fotografias e dalgumas pinturas, tiradas do natural.

Horas de sol descoberto. — O tempo, que o sol esteve descoberto em cada hora do dia, é registrado num aparelho do sistema Jordan, pela impressão da imagem do astro, produzida em camara escura, sobre uma tira de papel sensibilizado com citrato de ferro amoniacal e prussiato rubro, dissolvidos em água filtrada na proporção de 20 por cento do primeiro sal e 19 do segundo.

Estado geral do tempo. Fenómenos accidentais. — As informações do estado geral do tempo, recopiladas na última página de cada mês, são a transcrição das notas que os observadores lançam nos diários, ao lado das observações directas. Das mesmas notas se extraem os dias do mês (inscritos por baixo do quadro das nuvens) em que houve nevoeiro, orvalho, geada, saraiva, trovoada, arco-iris e outros fenómenos accidentais, que são cuidadosamente registrados, a qualquer hora que se observem.

Sinais e abreviaturas. — Empregam-se os seguintes:

†	agulhas de gelo.	⊕	barras de neve.
∩	arco-iris.	●	chuva.
∩	aurora boreal.	☉	chuva gelada.
☾	corôa lunar.	▲	saraiva.
☼	corôa solar.	⚡	trovoada.
┌	geada.	⚡	vento forte.
△	granizo.		
⊙	halo solar.		
☾	halo lunar.		
*	neve.	A. M.....	ante meridiem.
≡	nevoeiro.	P. M.....	post meridiem.
∞	nevoeiro seco.	M. D.....	meio-dia.
∩	orvalho.	M. N.....	meia-noute.
⚡	relâmpago sem trovão.	C.	calma.
		V.	variavel.

A intensidade dos fenómenos é representada pelos números 0, 1, 2, como expoentes de cada signal. Por exemplo: ●⁰ denota chuva fraca, ●² chuva forte, etc.

Magnetismo terrestre. — Os valores da *declinação*, da *inclinação* e da *força magnética* são o resultado de observações directas, feitas com o unifilar de Elliott Bro^s. N.º 40, e o inclinómetro de J. Dover N.º 31, dos modelos adoptados no Observatório de Kew. Estes dois instrumentos estão colocados

permanentemente sobre pilares de cantaria assentes no solo, numa casa isolada e construída sem ferro, á distancia de 41 metros a E. do edificio principal, em terreno destituído de acção magnética sensível. Os processos de observação, salvo ligeiras modificações, são os mesmos que se usam em Kew, descritos em apêndice ao *Manual do magnetismo terrestre* do General Edw. Sabine ¹⁾.

Declinação. — Observa-se duas vezes por dia, ás 8^h da manhã e ás 2 da tarde, comparando a direcção do iman suspenso, nas posições *directa* e *inversa*, com a de uma mira situada no horisonte á distancia de 1000 metros, no azimuth N 103° 49' 48" E. Todas as vezes que as curvas dos magnetógrafos revelam a existência de perturbações ás horas a que se lê a declinação, os valores desta são marcados nas tabelas com um asterisco.

Por comodidade do serviço a observação directa da manhã foi transferida, em 1907, para duas horas mais tarde. O valor da declinação correspondente ás 8^h a. m. é deduzido das curvas do declinógrafo. A observação das 2^h p. m. continua a fazer-se directamente.

Inclinação. — Observa-se três vezes por mês, geralmente de 10 em 10 dias, empregando-se duas agulhas em cada observação. Colocado o circulo no meridiano magnético, com uma das agulhas fazem-se 32 leituras dos arcos indicados pelas duas pontas: 16 antes e 16 depois de invertidos os polos; 8 com o circulo a E. e 8 com o circulo a W.; e em cada uma d'estas posições, 4 com a *face* e 4 com o *dorso* da agulha voltado para o circulo. Suspende-se a agulha pelo eixo e deixa-se pousar docemente antes de cada leitura. A média das 32 leituras é o valor da inclinação.

Procede-se do mesmo modo com a outra agulha, e obtém-se semelhantemente outro valor da inclinação, em geral visinho do primeiro. A média dos dois é a inclinação correspondente á hora média da observação. Raras vezes a diferença dos dois valores chega a 3'; quando isso succede, por efeito das perturbações, despreza-se a observação e repete-se no dia seguinte.

Força. — As observações das *deflexões* e a das *oscilações*, por meio das quaes se obtém o valor absoluto da componente horisontal do campo magnético terrestre, são feitas ordinariamente nos dias seguintes áqueles em que se observa a inclinação.

Fazem-se duas séries de deflexões, uma antes e outra depois das oscilações, colocando o iman deflector ás distancias de 30 e de 40 centímetros em ambas as séries, com o polo N. voltado alternadamente para E. e para W, dum e outro lado do iman suspenso. A média geral das duas séries é o valor adoptado do ângulo de deflexão correspondente a cada uma das distancias.

O periodo da oscilação é determinado pela observação directa de 36 passagens da divisão média da escala do iman pelo fio vertical do telescópio, tomadas de 5 em 5 oscilações, em três séries: de 0 a 55, de 100 a 155, e de 200 a 255. Os intervalos entre as 12 passagens da segunda série e as correspondentes da primeira e da terceira dão 24 valores independentes da duração de 100 oscilações, de cuja média se deduz o tempo duma oscilação.

A componente vertical e a força total deduzem-se da com-

¹⁾ Extracto do *Admiralty Manual of Scientific Enquiry*, 3.ª ed., 1859.

VIII

ponente horisontal, multiplicando-a respectivamente pela tangente ou pela secante da inclinação, determinada no dia anterior ou no seguinte.

Os valores da força são calculados directamente no sistema de unidades C. G. S. (*centimetro, grama, segundo*). Para reduzi-los a unidades inglesas (*pé, grão e segundo*), multiplicam-se pelo factor $21,688 = \sqrt{\frac{\alpha}{\beta}}$, sendo $\alpha = 30,479449$ o comprimento do pé em centímetros, e $\beta = 0,06479894$ a massa do grão expressa em gramas⁴⁾.

Magnetógrafos.— As variações da declinação e da componente horisontal da força magnética são registradas continuamente por um sistema de aparelhos fotográficos, construídos por Adie, que compreende o *declinógrafo*, o *magnetógrafo bifilar* e o *vertical* ou *balança*. Estes três aparelhos estão assentes numa casa subterranea, em que a temperatura varia pouco e regularmente nas diversas estações do ano.

DECLINÓGRAFO

As distâncias do espelho do declinógrafo (determinadas em 1885) ao respectivo cilindro e ao centro da escala do óculo, correctas de $\frac{2}{3}$ da espessura do espelho, são:

ao cilindro.....	1 ^m ,5123
à escala.....	0,9899
Uma divisão da escala=.....	0,000505.

Donde se deduzem os seguintes valores angulares duma polegada, $\frac{1}{20}$ de polegada e um milimetro das ordenadas das curvas, e duma divisão da escala do óculo:

1 polegada =	28'52",0 = 28',87
$\frac{1}{20}$ polegada =	1 26,6 = 1,44
1 milimetro =	1 8,0 = 1,13
1 divisão da escala =	52,6 = 0,877.

BIFILAR

Os coeficientes do *bifilar* são determinados todos os anos pelo método das deflexões. Em 1917 acharam-se os seguintes valores para o bifilar, correspondentes á variação duma polegada ou dum milimetro nas ordenadas das curvas e duma divisão da escala do telescópio, com que se observa a posição do iman:

⁴⁾ Vid.— *Tables météorologiques internationales*, Paris, 1890; *Einleitung*, C. 69.

Valores de $\frac{\delta X}{X}$ para.....	1 polegada	1 milimetro	1 divisão
1917, julho 2	0,00807	0,000318	0,000241
" dezembro 25.....	0,00840	0,000331	0,000254

O coeficiente de temperatura do magnete do *bifilar*, deduzido das observações dum ano (1901) pelo método dos menores quadrados, é proximamente 0,00048 por 1° C.

A tracção eléctrica, estabelecida na cidade, pouco tem influido nas observações magnéticas. O cabo conductor da corrente passa longe do Observatório, e o movimento de carros é pequeno; apenas se fez sentir no magnetógrafo vertical, que teve de ser abandonado.

Sismologia.— O registo dos movimentos sísmicos é obtido por meio dum pêndulo horisontal de Milne (N.º 31, R. W. Munro, Londres) e dum pêndulo astático Wiechert, de 1000 kg. construído por G. Bartels, Göttingen.

O primeiro aparelho foi assente em abril de 1903 e começou a funcionar regularmente alguns meses depois; mas não foi possível, por falta de pessoal, tabular os registos e coordenar-os, para serem publicados, antes do ano de 1909.

O pêndulo Wiechert, adquirido em 1911, foi montado em novembro e dezembro de 1914. Os seus dados começaram a ser inscritos no boletim sísmico do Observatório a partir de março de 1915.

A publicação deste boletim, iniciada em 1915, tem continuado regularmente. Adoptaram-se para êle os modelos indicados pela Conferencia de Manchester de 1911.

As constantes do pêndulo Wiechert são geralmente verificadas mensalmente seguindo o método indicado pelo Prof. Wiechert⁴⁾.

Na medida dos sismogramas, servimo-nos habitualmente das Tabelas Sísmicas de Otto Klotz.

Os dois sismógrafos estão instalados em pavilhões separados e expressamente construídos para os receber.

Coimbra, 9 de maio 1917.

O Director,

DR. A. FERRAZ DE CARVALHO,

⁴⁾ E. Wiechert. *Physikalische Zeitschrift*. 4 Jahrgang. No. 28. Seite. 821-829.

OBSERVAÇÕES METEOROLÓGICAS

Tempo médio civil de Coimbra = T. M. C. de Greenwich — 33^m 42^s. Meianoite = 0^h = 12^h p. m. Meiodia = 12^h = 0^h p. m.

PRESSÃO ATMOSFÉRICA EM MILÍMETROS

(reduzida à gravidade normal)

JANEIRO 1917		1 ^h A. M.	3 ^h	5 ^h	7 ^h	9 ^h	11 ^h	1 ^h P. M.	3 ^h	5 ^h	7 ^h	9 ^h	11 ^h	Média diurna	Máxima absoluta	Mínima absoluta	Varição máxima
1		759,4	759,4	759,0	759,3	760,2	759,9	758,6	758,4	758,5	758,5	758,8	759,0	759,05	760,4	758,3	2,1
2		58,8	58,6	58,3	58,4	59,1	58,9	57,7	57,6	57,7	57,8	57,9	57,5	58,14	59,4	56,7	2,7
3		56,7	56,5	56,1	56,2	56,5	56,2	54,9	54,5	54,5	54,4	54,3	54,1	55,31	56,7	53,6	3,1
4		53,2	52,6	52,5	52,5	53,4	53,0	51,8	51,3	50,9	50,6	50,6	50,7	51,83	53,4	50,3	3,1
5		50,3	50,2	49,7	50,3	51,2	52,8	51,9	52,5	52,9	54,0	54,2	55,0	52,15	55,0	49,7	5,3
6		54,9	55,1	55,0	55,6	56,4	57,1	55,8	55,9	55,9	56,4	56,7	56,9	56,04	57,1	54,9	2,2
7		56,4	56,4	56,4	56,1	56,9	56,9	56,0	55,5	55,5	55,5	55,3	55,4	55,96	57,1	55,1	2,0
8		55,1	54,4	53,8	53,4	53,3	52,6	51,0	49,2	47,8	47,2	47,2	47,2	50,81	55,1	46,9	8,2
9		47,2	47,8	48,4	49,5	50,7	51,1	50,3	50,4	50,3	50,8	51,6	52,0	50,06	52,0	47,2	4,8
10		52,0	52,4	52,7	53,9	54,9	55,0	54,3	54,3	55,0	55,4	55,4	55,5	54,30	55,5	52,0	3,5
11		755,2	755,3	754,8	754,3	754,3	752,6	750,6	750,3	750,6	751,2	752,0	752,4	752,69	755,3	750,1	5,2
12		52,7	53,3	53,4	53,8	54,3	54,3	52,8	52,5	52,3	52,1	51,6	50,6	52,76	54,5	49,8	4,7
13		49,1	47,5	46,3	44,8	44,8	43,4	41,0	38,4	37,5	36,6	36,6	36,4	41,56	49,1	36,4	12,7
14		36,3	36,1	35,5	35,6	35,8	35,2	34,2	33,8	33,6	33,4	33,3	33,0	34,60	36,3	32,9	3,4
15		32,4	32,5	32,1	32,8	33,5	33,4	33,2	33,1	33,5	34,2	34,4	34,5	33,34	34,5	32,1	2,4
16		35,3	35,4	36,0	36,7	37,4	37,8	38,0	38,8	39,6	41,2	42,2	42,8	38,60	43,1	35,3	7,8
17		43,4	44,0	45,3	46,5	47,6	47,8	47,1	47,5	47,6	48,3	48,8	49,3	47,05	49,3	43,4	5,9
18		49,0	49,3	49,3	49,6	50,4	50,4	48,6	48,9	49,0	48,5	48,1	48,1	49,06	50,4	48,1	2,3
19		47,1	46,7	45,4	45,1	44,7	44,8	44,0	43,9	44,2	44,5	44,9	45,4	44,99	47,1	43,9	3,2
20		45,2	45,5	45,4	45,7	46,6	46,8	46,1	46,0	46,2	46,9	47,3	47,2	46,30	47,3	45,2	2,1
21		746,8	746,7	746,2	746,7	747,5	748,3	747,9	748,0	748,5	749,4	750,3	750,8	748,20	750,8	746,2	4,6
22		51,3	51,8	51,8	52,6	53,5	53,6	52,6	52,9	52,8	53,2	53,2	52,8	52,69	53,6	51,3	2,3
23		52,6	52,6	51,7	51,7	51,8	51,3	49,8	49,3	48,9	49,1	48,4	48,3	50,34	52,6	48,0	4,6
24		47,7	47,1	46,2	46,1	45,8	45,7	44,5	44,1	43,6	43,7	43,6	43,4	45,03	47,8	43,3	4,5
25		42,9	42,7	41,8	42,0	42,4	42,6	41,2	40,0	39,7	39,6	40,3	40,1	41,18	43,1	39,4	3,7
26		38,6	37,7	37,1	37,2	37,4	37,4	36,7	37,3	38,3	38,2	38,0	37,3	37,57	38,6	36,4	2,2
27		36,1	34,0	31,8	29,5	28,0	27,0	26,8	28,0	30,0	32,1	34,1	35,2	34,06	36,1	26,8	9,3
28		36,1	36,9	37,3	37,7	39,0	39,2	38,3	38,5	38,1	37,3	37,0	37,6	37,73	39,4	36,1	3,3
29		37,8	39,2	40,0	41,1	42,3	42,7	41,6	40,7	40,1	40,3	40,9	41,0	40,74	42,7	37,8	4,9
30		41,0	41,0	41,1	41,4	42,3	43,5	42,7	43,3	43,4	44,0	44,8	45,6	42,94	46,2	41,0	5,2
31		46,5	46,9	47,6	48,7	49,2	50,2	49,5	49,3	49,8	49,8	49,6	49,3	48,92	50,2	46,5	3,7
Médias das décadas	1. ^a	754,40	754,31	754,19	754,52	755,26	755,35	754,23	753,96	753,90	754,06	754,20	754,33	754,36	756,17	752,47	3,70
	2. ^a	44,57	44,56	44,35	44,49	44,94	44,62	43,56	43,32	43,41	43,69	43,92	43,97	44,09	46,69	41,72	4,97
	3. ^a	43,40	43,33	42,96	43,15	43,56	43,77	42,87	42,85	43,02	43,34	43,65	43,76	43,31	45,55	41,16	4,39
Médias do mês		747,33	747,27	747,03	747,25	747,78	747,78	746,76	746,59	746,65	746,91	747,14	747,24	747,13	749,35	744,99	4,35
Períodos de cinco dias	1-5	6-10	11-15	16-20	21-25	26-30	Extremas do mês (Máxima absoluta .. 760,4 no dia 1 às 10 ^h a. Mínima .. 726,8 " 27 à 1 ^h p. Variação máxima . 33,6										
Pressão média.....	755,30	753,43	742,99	745,20	747,49	738,01											

TENSÃO DO VAPOR ATMOSFÉRICO EM MILÍMETROS

JANEIRO — 1917	1 ^h	3 ^h	5 ^h	7 ^h	9 ^h	11 ^h	1 ^h	3 ^h	5 ^h	7 ^h	9 ^h	11 ^h	Média diurna	Máxima diurna	Mínima diurna	Varia- ção diurna		
	A. M.	P. M.																
1	7,58	7,34	7,34	6,80	7,52	7,84	8,01	8,45	8,01	7,77	7,90	8,15	7,76	8,45	6,80	1,65		
2	8,09	7,85	7,54	7,41	7,52	8,56	9,19	9,02	7,52	7,60	7,18	7,30	7,97	9,32	7,16	2,16		
3	7,23	6,57	6,27	5,48	6,69	7,12	7,60	8,04	8,66	8,51	7,54	7,24	7,30	9,11	5,48	3,63		
4	6,99	6,40	5,97	5,95	6,40	6,92	7,07	7,90	8,02	7,48	7,39	6,39	6,89	8,08	5,81	2,27		
5	6,56	6,36	6,26	5,41	5,62	5,19	5,22	4,95	4,65	4,54	3,81	3,94	5,12	6,56	3,81	2,75		
6	4,22	4,27	4,33	4,71	4,76	5,39	5,24	5,30	5,48	5,93	5,52	5,10	5,02	5,93	4,22	1,71		
7	4,85	5,10	4,91	4,99	5,15	5,81	5,85	6,18	6,08	6,51	6,22	5,80	5,62	6,69	4,85	1,84		
8	5,83	5,89	5,79	5,93	6,36	8,20	8,81	8,99	10,00	9,41	8,81	7,67	7,66	10,00	5,78	4,22		
9	6,76	5,35	5,42	5,62	6,20	6,47	5,56	5,08	5,99	5,60	5,56	5,79	5,72	6,76	5,08	1,68		
10	5,34	4,96	4,94	5,02	4,64	5,25	4,80	4,95	5,20	5,40	5,28	5,57	5,05	5,77	4,46	1,31		
11	5,63	5,73	5,81	5,81	5,84	6,98	8,93	9,22	9,04	9,29	8,80	8,63	7,53	9,35	5,63	3,72		
12	8,14	6,98	6,66	6,51	6,75	6,80	6,69	7,30	7,90	8,08	8,02	8,14	7,28	8,14	5,69	2,45		
13	8,14	8,93	9,05	8,87	8,57	8,63	8,38	7,78	7,00	6,41	6,46	6,42	7,84	9,17	6,32	2,85		
14	6,42	6,46	6,46	6,12	6,30	6,17	5,34	5,33	4,45	5,22	5,13	5,28	5,70	6,53	4,45	2,08		
15	5,02	4,26	4,30	4,10	4,66	5,06	5,52	5,11	4,93	5,04	5,40	4,91	4,90	5,60	4,10	1,50		
16	5,38	5,28	5,49	5,18	5,47	5,76	5,33	5,90	5,11	5,71	5,51	5,49	5,53	6,18	5,11	1,07		
17	5,69	5,89	6,08	6,20	6,23	6,30	6,03	6,52	7,00	6,62	6,28	5,94	6,20	7,00	5,69	1,31		
18	5,26	5,32	5,26	5,26	5,42	6,71	5,88	5,96	6,28	6,52	6,22	6,12	5,89	6,71	5,22	1,49		
19	5,77	5,94	6,20	6,75	6,40	7,35	7,18	7,49	6,96	7,40	7,04	7,59	6,93	7,72	5,59	2,13		
20	7,22	7,01	7,06	7,00	7,47	8,22	8,39	7,98	7,57	7,66	8,15	8,14	7,66	8,39	7,00	1,39		
21	7,73	7,28	6,85	6,75	6,74	7,06	7,27	7,13	6,84	6,22	6,66	6,79	6,90	7,73	6,22	1,51		
22	6,64	6,27	6,40	6,12	6,34	7,06	7,37	7,07	6,13	6,58	5,99	6,22	6,45	7,53	5,26	2,27		
23	5,89	5,54	5,34	5,16	5,47	6,67	5,84	6,29	6,12	6,50	6,53	6,44	5,95	6,67	5,16	1,51		
24	5,59	5,65	5,65	6,18	6,33	6,40	7,27	7,63	7,21	7,63	7,86	8,04	6,82	8,28	5,47	2,81		
25	8,16	8,04	7,98	8,28	8,75	8,58	8,63	9,11	9,51	9,83	9,13	9,65	8,88	10,21	7,98	2,23		
26	9,59	9,10	8,87	8,51	8,75	8,93	8,99	8,81	8,22	8,33	7,76	7,73	8,58	9,59	7,47	2,12		
27	6,80	6,80	6,55	6,04	6,16	6,16	6,16	6,06	5,72	5,37	6,59	6,45	6,31	6,88	5,37	1,51		
28	6,38	6,08	5,88	5,88	6,54	7,90	7,57	7,92	6,70	7,48	7,96	8,26	7,10	8,45	5,88	2,57		
29	9,41	9,16	8,87	8,40	9,04	9,51	9,39	10,05	9,87	10,10	8,58	7,31	9,10	10,41	7,31	3,10		
30	8,26	6,97	6,94	6,77	7,56	8,02	6,84	7,01	7,30	7,61	7,91	8,09	7,36	8,32	6,26	2,06		
31	8,26	8,14	8,38	8,38	8,50	8,21	8,98	8,98	8,33	8,39	8,51	8,44	8,46	8,98	8,14	0,84		
Médias das décadas	(1. ^a) 6,34	6,01	5,88	5,73	6,09	6,67	6,73	6,89	6,96	6,87	6,52	6,29	6,41	7,67	5,34	2,32		
	(2. ^a) 6,26	6,18	6,24	6,18	6,31	6,80	6,77	6,86	6,62	6,79	6,70	6,67	6,55	7,48	5,48	2,00		
	(3. ^a) 7,52	7,18	7,06	6,95	7,29	7,68	7,66	7,82	7,45	7,64	7,59	7,58	7,44	8,45	6,41	2,04		
Médias do mês	6,74	6,48	6,41	6,31	6,58	7,07	7,07	7,21	7,02	7,12	6,96	6,87	6,82	7,89	5,77	2,12		
Extremas do mês													Máxima.....	10,41 no dia 29 ás 6 ^h p.				
													Mínima.....	3,81 " 5 ás 9 ^h p.				
													Variação.....	6,60				

HUMIDADE RELATIVA — ESTADO DE SATURAÇÃO = 100

JANEIRO — 1917	1 ^h	3 ^h	5 ^h	7 ^h	9 ^h	11 ^h	1 ^h	3 ^h	5 ^h	7 ^h	9 ^h	11 ^h	Média diurna	Máxima diurna	Mínima diurna	Varia- ção diurna	
	A. M.	P. M.															
1	80,3	77,8	77,8	74,1	79,7	76,0	71,3	74,7	75,1	72,9	78,0	86,4	77,50	90,8	71,3	19,5	
2	81,7	80,8	78,4	80,8	79,0	81,8	78,7	71,0	64,4	70,8	66,5	71,2	77,15	90,5	64,4	26,1	
3	75,2	69,0	66,5	52,4	64,0	63,8	57,2	58,6	76,1	88,5	100,0	98,5	73,82	100,0	52,4	47,6	
4	100,0	97,9	99,7	98,2	97,9	99,0	89,7	97,2	94,6	91,2	99,0	86,9	95,84	100,0	86,9	13,1	
5	97,1	97,9	89,5	61,7	62,9	54,0	53,2	50,0	51,6	54,0	46,1	50,4	62,69	97,9	46,1	51,8	
6	57,0	60,2	61,5	70,6	66,2	66,3	55,5	53,5	59,2	77,7	77,3	72,9	64,91	78,6	53,0	25,6	
7	68,8	82,1	83,5	86,3	79,3	74,9	67,3	66,7	71,1	87,2	93,3	91,6	79,79	95,0	63,7	31,3	
8	98,5	100,0	98,4	100,0	97,9	100,0	98,7	99,8	100,0	99,7	98,7	88,2	97,76	100,0	82,1	17,9	
9	83,1	73,3	81,3	87,1	94,9	91,2	67,8	58,9	77,9	80,1	85,6	98,4	81,37	98,4	58,9	39,5	
10	93,4	87,8	89,9	96,9	84,4	80,8	61,9	60,9	69,7	77,2	77,1	86,9	79,60	96,9	55,1	41,8	
11	95,1	100,0	99,9	99,9	91,7	100,0	100,0	97,7	97,6	98,5	90,6	92,3	97,29	100,0	88,3	11,7	
12	91,2	84,5	87,2	89,8	92,5	80,9	68,9	78,8	90,1	97,8	98,6	100,0	87,90	100,0	68,9	31,1	
13	100,0	100,0	100,0	99,3	98,5	98,4	100,0	98,0	100,0	96,8	96,9	99,5	98,69	100,0	94,8	5,2	
14	99,5	99,5	99,5	98,5	95,1	88,2	68,3	67,2	57,4	77,2	82,6	91,3	85,72	99,9	57,4	42,5	
15	92,6	83,1	90,3	86,1	93,7	85,5	78,9	67,4	66,1	75,6	95,0	84,9	83,75	96,9	56,8	40,1	
16	93,7	90,3	93,3	88,6	91,3	78,3	68,2	77,9	65,4	87,4	91,5	90,0	85,52	96,4	65,4	31,0	
17	93,3	96,6	98,5	98,0	96,4	78,1	68,7	75,0	87,5	91,4	94,8	93,2	88,91	99,8	65,9	33,9	
18	89,9	96,8	96,4	100,0	96,5	97,3	69,4	67,9	76,0	91,3	90,8	91,8	89,06	100,0	67,8	32,2	
19	83,1	83,7	88,0	97,3	88,3	93,3	81,8	80,1	81,4	94,0	90,0	100,0	89,47	100,0	78,8	21,2	
20	96,0	93,9	94,6	93,1	90,4	89,6	82,9	81,4	78,7	83,5	92,9	95,2	89,31	96,0	78,7	17,3	
21	89,7	85,2	80,1	79,6	77,5	72,7	69,5	63,7	64,2	63,4	75,2	84,9	75,43	89,7	62,0	27,7	
22	91,6	90,9	95,4	91,8	86,8	82,6	75,2	68,9	71,1	32,9	85,0	96,4	81,62	98,5	54,2	44,3	
23	100,0	100,0	99,9	98,6	91,3	98,7	70,7	67,3	69,8	79,3	82,9	84,4	86,40	100,0	63,3	36,7	
24	76,6	81,4	83,0	90,8	83,6	67,8	69,5	72,9	72,1	80,1	83,3	83,6	79,00	93,8	67,8	26,0	
25	84,9	83,6	82,2	87,8	96,2	90,1	87,2	91,1	92,7	95,2	98,3	98,4	90,95	100,0	82,2	17,8	
26	99,7	96,5	94,9	96,2	99,7	100,0	99,8	96,0	87,1	95,8	95,4	98,2	96,15	100,0	87,1	12,9	
27	92,5	92,5	83,2	78,5	75,8	70,2	63,4	64,2	63,5	62,8	82,4	83,2	76,76	92,5	62,8	29,7	
28	90,0	90,6	90,6	91,7	94,2	94,8	78,7	85,5	73,0	89,0	97,1	96,6	89,97	97,2	73,0	24,2	
29	99,7	93,4	91,4	89,9	93,1	85,2	83,0	90,6	92,0	96,6	90,9	87,7	90,79	100,0	82,4	17,6	
30	99,1	82,2	84,7	81,9	95,2	98,6	72,5	77,1	81,8	89,0	88,6	91,4	85,92	99,1	68,2	30,9	
31	97,5	95,2	98,9	100,0	99,4	91,9	96,1	92,5	85,8	93,1	97,0	98,7	95,75	100,0	85,8	14,2	
Médias das décadas	1.ª	83,51	82,68	82,65	80,81	80,62	78,78	70,13	69,13	73,97	79,93	82,16	83,14	79,04	94,81	63,39	31,42
	2.ª	93,44	92,84	94,77	95,06	93,44	88,96	78,71	79,14	80,02	89,35	92,37	93,82	89,56	98,90	72,28	26,62
	3.ª	92,84	90,14	89,48	89,71	90,25	86,60	78,69	79,07	77,55	84,29	88,74	91,23	86,52	97,34	71,71	25,63
Médias do mês	90,02	88,60	88,98	88,56	88,17	84,84	75,93	75,89	77,19	84,52	88,79	89,45	85,09	97,03	69,21	27,82	
Extremas do mês	Máxima.....	100,0 nos dias 3, 4, 8, 11, 12, 13, 18, 19, 23, 25, 26, 29 e 31 a diferentes horas a. e p.															
	Mínima.....	52,4 no dia 3, às 7 ^h a.															
	Variação.....	47,6.															

DIRECÇÃO DO VENTO E CHUVA

JANEIRO 1917	Rumos predominantes												Chuva em milímetros
	0 às 2	2 às 4	4 às 6	6 às 8	8 às 10	10 às 12	12 às 2.	2 às 4	4 às 6	6 às 8	8 às 10	10 às 12	
	A. M.						P. M.						
1	E.	V.	ESE.	E.	V.	ESE.	ENE.	ENE.	E.	ENE.	ESE.	ENE.	0,0
2	ENE.	ENE.	ENE.	ENE.	SE.	SE.	SE.	SE.	ENE.	ESE.	ESE.	ESE.	0,0
3	ESE.	ESE.	ESE.	NE.	SE.	SE.	SE.	WNW.	NW.	NW.	NW.	ESE.	0,0
4	V.	SSE.	SSE.	SSE.	SSE.	SSE.	WNW.	E.	E.	ESE.	ESE.	NNW.	0,0
5	NNW.	N.	NE.	NE.	ENE.	NE.	ENE.	NE.	NE.	ENE.	ENE.	ENE.	0,0
6	E.	ENE.	E.	ENE.	ENE.	ENE.	ENE.	NE.	NNW.	NNE.	E.	ENE.	0,0
7	WSW.	SSW.	S.	S.	S.	ENE.	WNW.	WNW.	NW.	NW.	NW.	NW.	0,0
8	NW.	NW.	NW.	S.	S.	WSW.	WSW.	W.	WNW.	NW.	NW.	NW.	12,7
9	NW.	NNW.	NNW.	NNW.	NW.	NW.	NW.	NNW.	NW.	NW.	NW.	NW.	0,0
10	N.	NNW.	NNW.	NNE.	NNE.	ESE.	NNW.	NNW.	NNW.	NNW.	NNW.	NNW.	0,0
11	NNW.	NNW.	NNW.	NNW.	NNW.	NNW.	NW.	NW.	NW.	NNW.	NNW.	NNW.	6,2
12	NNW.	NW.	NW.	NW.	NW.	NW.	NW.	NW.	NW.	NW.	NW.	NW.	1,0
13	SW.	NW.	NW.	NW.	NW.	WNW.	W.	NNW.	NNW.	N.	V.	NNE.	25,0
14	NNE.	E.	S.	S.	SSW.	WNW.	WNW.	WNW.	WNW.	NW.	NW.	NW.	0,0
15	SW.	WSW.	SSW.	S.	S.	SSE.	S.	WSW.	W.	WNW.	S.	SSE.	0,0
16	SE.	SE.	SSE.	SSE.	SSE.	SSE.	WNW.	WNW.	WNW.	WNW.	SSE.	SSE.	0,8
17	SSE.	SE.	SSE.	SSE.	SSE.	SSE.	WNW.	WNW.	N.	ESE.	SE.	SE.	5,0
18	SE.	ESE.	SSE.	SSE.	SSE.	SSE.	ESE.	N.	E.	ESE.	SE.	SE.	0,0
19	SE.	SE.	SE.	SE.	SE.	SE.	SSE.	SSE.	SE.	SE.	SE.	SE.	5,6
20	SE.	SE.	SE.	SE.	SE.	SE.	—	—	—	—	—	—	0,8
21	—	—	—	—	—	—	ENE.	NE.	NE.	ENE.	ENE.	ESE.	0,0
22	ESE.	ESE.	ESE.	E.	N.	N.	NW.	WNW.	NW.	NW.	NW.	NW.	0,0
23	NW.	SW.	SW.	SSE.	S.	SSE.	S.	WSW.	WSW.	WSW.	SSW.	S.	0,0
24	S.	S.	SSE.	SSE.	S.	SSE.	SSE.	SSE.	SSE.	SSE.	SSE.	SSE.	0,0
25	SSE.	SSE.	SSE.	SSE.	SSE.	SSE.	SSE.	SSE.	SSE.	SSE.	SSW.	SSW.	15,2
26	ENE.	ESE.	NNW.	NNW.	NNW.	NNW.	NW.	NW.	NW.	WNW.	WNW.	SE.	17,0
27	SSE.	SSE.	SE.	SE.	ESE.	ESE.	ESE.	ESE.	NE.	N.	N.	NNE.	0,2
28	NNW.	NNW.	NNW.	NNW.	SE.	SSE.	SSW.	SSW.	SSW.	SSE.	SSE.	SSE.	4,7
29	WSW.	WSW.	WSW.	SW.	SW.	SW.	SSW.	S.	S.	WNW.	SW.	W.	13,5
30	W.	W.	W.	WNW.	WNW.	WNW.	WNW.	WNW.	WNW.	WNW.	WNW.	NW.	21,1
31	NW.	NW.	WNW.	WNW.	NW.	NNW.	NW.	WNW.	WNW.	W.	SW.	SSE.	2,0

Frequência do vento

	N.	NNE.	NE.	ENE.	E.	ESE.	SE.	SSE.	S.	SSW.	SW.	WSW.	W.	WNW.	NW.	NNW.	V.	C.	Chuva em mili- metros
Primeira década . . .	2	3	7	21	8	13	7	5	5	1	0	3	1	5	21	15	3	0	12,7
Segunda » . . .	3	2	0	0	2	3	24	20	6	2	2	2	2	12	21	12	1	0	44,4
Terceira » . . .	4	1	3	4	1	9	4	27	8	8	7	6	5	16	14	9	0	0	73,7
Mês	9	6	10	25	11	25	35	52	19	11	9	11	8	33	56	36	4	0	103,8

Elementos médios e chuva total correspondentes a cada rumo

	N.	NNE.	NE.	ENE.	E.	ESE.	SE.	SSE.	S.	SSW.	SW.	WSW.	W.	WNW.	NW.	NNW.	V.	C.
Pressão atmosf . . .	—	—	—	—	—	—	744,99	745,03	—	—	—	—	—	742,94	750,06	754,30	—	—
Temperatura	—	—	—	—	—	—	7,47	9,05	—	—	—	—	—	9,01	6,16	4,77	—	—
T. do vap. atmosf. . .	—	—	—	—	—	—	6,93	6,82	—	—	—	—	—	7,36	5,72	5,05	—	—
Humidade relativa.	—	—	—	—	—	—	89,47	79,00	—	—	—	—	—	85,92	81,37	79,60	—	—
Quantidade de nuv.	—	—	—	—	—	—	9,6	9,8	—	—	—	—	—	10,0	2,4	5,6	—	—
Velocid. do vento. . .	—	—	—	—	—	—	20,1	21,8	—	—	—	—	—	30,2	12,7	10,4	—	—
Chuva total	5,0	0,0	0,0	4,5	1,4	2,9	7,9	12,8	15,1	2,3	0,7	9,6	12,8	25,4	13,2	17,2	0,0	0,0

VELOCIDADE DO VENTO

JANEIRO 1917	Quilómetros por hora																								Média diurna	Máxima diurna	
	1 ^h A. M.	2	3	4	5	6	7	8	9	10	11	12	1 ^h P. M.	2	3	4	5	6	7	8	9	10	11	12			
	1	10	10	6	6	9	7	21	7	6	6	6	11	14	18	12	16	12	26	30	22	7	6	9			17
2	29	25	8	9	15	24	11	7	8	9	13	10	15	12	2	4	6	9	5	6	9	11	9	3	10,4	29	
3	6	6	10	12	8	12	17	20	9	6	17	9	7	3	4	10	13	10	4	7	7	4	2	1	8,5	20	
4	1	2	4	1	2	3	4	3	3	3	1	2	3	2	1	3	1	3	2	6	2	4	2	2	2,5	6	
5	2	1	3	11	21	37	40	35	54	36	24	25	26	25	24	22	20	17	17	15	24	24	13	9	21,9	54	
6	10	7	15	18	20	8	7	14	10	9	11	9	13	10	11	9	10	15	1	1	4	5		7	9,5	20	
7	8	6	2	2	2	3	4	2	0	0	1	3	5	3	2	7	12	5	0	1	5	3	6	3	3,5	12	
8	5	6	4	1	2	2	4	4	4	2	2	6	13	20	18	28	34	35	33	28	21	15	17	22	13,6	35	
9	27	23	20	9	5	6	4	4	6	9	10	18	19	22	25	23	13	12	10	8	8	6	7	11	12,7	27	
10	7	11	14	6	9	9	4	5	3	4	2	7	16	21	22	26	17	13	13	11	9	10	8	3	10,4	26	
11	2	1	2	1	2	4	5	4	1	5	9	6	16	32	30	32	25	35	33	28	26	27	26	33	16,0	35	
12	14	18	13	10	2	8	4	4	2	1	7	8	9	19	27	20	10	12	7	4	6	7	1	1	8,9	27	
13	2	7	14	15	15	9	6	5	7	2	1	6	2	4	3	11	18	13	16	12	5	5	3	2	7,6	18	
14	2	3	2	3	3	2	3	4	2	1	4	5	7	6	6	5	6	7	3	0	1	2	3	5	3,5	7	
15	1	3	3	7	7	10	12	12	14	10	10	9	4	2	3	6	6	7	0	3	5	10	6	8	6,6	14	
16	8	3	7	13	8	8	9	6	6	7	6	5	9	11	22	13	14	8	3	4	6	6	6	4	8,0	22	
17	7	8	7	10	6	6	6	7	11	10	8	7	4	9	7	8	6	4	5	7	6	5	9	8	7,1	11	
18	7	9	9	8	9	6	12	8	9	10	8	7	9	9	5	2	7	9	7	7	11	5	6	11	7,9	12	
19	18	20	14	28	21	13	14	25	29	38	31	18	27	23	19	13	18	16	15	16	19	18	3	16	20,1	38	
20	19	18	18	17	19	18	20	16	20	23	29	27	—	—	—	—	—	—	—	—	—	—	—	—	—	—	—
21	—	—	—	—	—	—	—	—	—	—	—	—	8	8	8	7	7	20	20	15	4	4	4	1	—	—	
22	1	3	5	5	4	5	2	6	4	3	2	3	6	8	15	17	14	8	3	5	4	3	5	5	5,7	17	
23	6	8	7	6	8	8	9	10	7	10	8	8	3	4	6	7	6	2	3	5	6	5	6	6	6,4	10	
24	7	7	8	8	7	7	10	10	10	20	15	23	24	20	24	22	27	29	33	41	42	44	44	42	21,8	44	
25	44	38	36	45	45	48	39	33	40	36	28	34	38	40	45	42	42	46	41	29	11	6	3	4	33,9	48	
26	7	5	9	9	5	14	11	14	5	10	10	13	6	9	12	17	12	7	4	2	3	6	7	8	8,5	17	
27	10	14	18	22	28	25	26	39	40	33	37	27	40	25	14	22	18	16	20	16	7	5	5	5	21,3	40	
28	2	4	3	3	3	7	8	10	10	5	8	7	6	8	6	8	9	10	17	14	13	21	13	9	8,5	21	
29	12	23	18	12	17	14	16	18	18	15	12	13	16	14	10	13	17	20	30	21	18	18	23	10	16,6	30	
30	5	15	20	25	21	20	38	26	31	29	22	21	40	46	40	29	28	37	46	40	40	35	3	34	30,2	46	
31	16	17	18	17	11	8	6	8	4	6	9	6	3	2	7	8	8	9	8	2	3	6	10	10	8,4	18	

Médias das décadas e do mês

1.ª década	10,5	9,7	8,6	7,5	9,3	11,1	11,6	9,8	10,3	8,4	8,7	10,0	13,1	13,6	12,1	14,8	13,8	14,5	11,5	10,5	9,6	8,8	8,1	7,8	10,5	25,9
2.ª " "	8,0	9,0	8,9	11,2	9,2	8,4	9,1	9,1	10,1	10,7	11,3	9,8	9,7	12,8	13,5	12,2	12,2	12,2	9,9	9,0	9,4	9,4	8,1	9,8	9,5	20,4
3.ª " "	11,0	13,4	14,2	15,2	14,9	15,6	16,5	17,4	16,9	16,7	15,1	15,5	17,3	16,7	17,0	17,4	17,1	18,5	20,4	17,3	13,7	13,9	14,4	12,2	16,1	29,1
Mês.....	9,8	10,7	10,6	11,3	11,1	11,7	12,4	12,1	12,4	11,9	11,7	11,8	13,6	14,5	14,3	15,0	14,5	15,3	14,3	12,5	11,1	10,9	10,4	10,0	12,1	25,3

	Quilómetros percorridos	Velocidade média	Velocidade máxima	Ventos predominantes	
1.ª década	2:537	10,5	54 quilómetros	(ENE) no dia 5	
2.ª " "	2:304	10,1	38 " "	(SE) " 19	
3.ª " "	3:980	15,8	48 " "	(SSE) " 25	
Mês	8:821	12,2	54 " "	(ENE) " 5	
Dias de vento muito fraco	6			Dias de vento moderado	8
" fraco	43			" " fresco	2
Dia mais ventoso	25			Dia menos ventoso	4

A maior rajada (ENE) foi registada no dia 5 entre as 8^h e 9^h a., atingindo a velocidade de 89 quilómetros, correspondente a uma pressão de 45 quilogramas sobre cada metro de superfície.

QUADRO COMPLEMENTAR.

JANEIRO 1917	Temperaturas limites em graus centesimales				Chuva em milim.	Evaporação em milim.	Quantidade de nuvens					
	Máxima		Mínima				9 horas a. m.		Meio dia			
	Ao sol	Na relva	Na relva	No espelho parabólico			9 ^h A. M.	9 ^h A. M.	0 a 10	Configuração	0 a 10	Configuração
1	37,2	28,7	2,0	4,7	0,0	3,6	0,0	—	0,0	—		
2	38,1	19,9	3,4	4,6	0,0	3,0	0,0	—	0,0	—		
3	39,2	23,5	1,0	4,8	0,0	3,4	0,0	—	0,0	—		
4	14,0	13,7	1,0	2,1	0,4	3,2	10,0	Nevoeiro.	10,0	Nevoeiro.		
5	35,5	17,1	-0,7	-1,5	0,0	1,0	0,0	—	0,0	—		
6	35,2	18,3	-2,8	-0,8	0,0	4,4	0,0	—	0,5	Cl.		
7	33,8	18,9	-4,5	-2,5	0,0	3,2	0,0	—	2,0	Ci.-St.		
8	17,6	13,9	-2,8	(-1,4)	1,1	1,0	10,0	Nb.	10,0	Nb.		
9	24,1	17,1	-2,0	(-0,5)	11,6	0,2	1,0	Ci., Cu., Ci.-Cu.	8,0	Ci., Cu., Ci.-Cu., St.-Cu.		
10	31,3	17,2	-5,6	-5,0	0,0	2,4	9,0	Ci., Ci.-Cu., Ci.-St.	6,0	Ci., Cu., Ci.-Cu., St.-Cu.		
11	13,9	11,5	-3,8	(-2,4)	0,6	2,0	10,0	Nb.	10,0	Nb.		
12	35,5	21,8	-1,3	0,9	5,6	0,0	0,0	Pequenos Cu., a N.	4,0	Cu.		
13	14,7	13,3	5,1	(5,2)	8,4	2,2	10,0	Nb.	10,0	Nb.		
14	32,5	20,4	-1,5	(-0,3)	17,6	0,2	3,0	Ci., Cu.-Nb., Ci.-Cu.	3,0	Cu., Cu.-Nb., Ci.-Cu.		
15	31,2	15,2	-2,4	-2,3	0,0	2,0	10,0	Nevoeiro.	7,0	Ci., Cu., Ci.-Cu.		
16	34,0	22,0	-1,9	(-1,8)	0,8	2,0	4,0	Ci., Cu., Ci.-Cu., Cu.-Nb.	8,0	Ci., Cu., Ci.-Cu., Cu.-Nb.		
17	35,5	23,0	-2,5	(-1,0)	2,4	2,0	10,0	Cu., Nb., St.-Cu., Cu.-Nb., c.	8,0	Ci., Cu., Ci.-Cu., Cu.-Nb.		
18	34,6	17,1	-1,4	-1,9	2,6	2,2	0,0	—	2,0	Ci., Cu.		
19	31,4	20,3	-1,0	(1,1)	3,0	3,0	10,0	Cu., Nb., Cu.-Nb.	10,0	Cu., Nb., Cu.-Nb.		
20	35,9	22,2	3,1	(3,9)	2,6	1,6	10,0	Cu., Nb., Cu.-Nb.	10,0	Cu., Cu.-Nb.		
21	36,5	19,9	3,4	(5,2)	0,8	2,8	3,0	Ci., Cu., Ci.-Cu.	7,0	Ci., Cu., Ci.-Cu.		
22	39,0	21,6	-1,2	-0,4	0,0	2,4	9,0	Cu., St.-Cu., A.-Cu.	7,0	Cu., Ci.-Cu., A.-Cu.		
23	33,0	21,0	-2,7	-2,0	0,0	2,2	1,0	Ci.-St.	9,0	Ci., Ci.-Cu., Ci.-St.		
24	31,0	18,6	0,5	1,3	0,0	2,1	10,0	Cu.	10,0	Cu.		
25	16,5	11,2	5,9	(8,0)	1,0	2,2	10,0	Nb.	10,0	Cu., Nb., Cu.-Nb.		
26	15,2	13,1	8,4	(7,6)	29,2	1,9	10,0	Nb.	10,0	Nb.		
27	36,6	18,9	0,6	2,5	2,0	1,8	10,0	Cu., Nb., Cu.-Nb.	10,0	Cu., Nb., Cu.-Nb.		
28	27,0	18,1	-2,2	(0,1)	0,2	2,4	10,0	Cu., Nb., Cu.-Nb.	10,0	Cu., Nb., Cu.-Nb.		
29	32,4	19,2	7,0	(6,1)	8,0	0,6	6,0	Ci.-Cu., Ci.-Cu.	10,0	Nb., Cu.-Nb.		
30	18,0	12,0	4,2	(5,1)	18,8	2,8	10,0	Nb.	10,0	Cu., Nb., Cu.-Nb.		
31	33,0	19,9	4,0	(5,8)	13,0	2,2	8,0	Cu., Cu.-Nb.	10,0	Nb.		
Médias das décadas	1. ^a	30,60	18,83	-1,10	0,45	—	2,5	3,0		3,6		
	2. ^a	29,92	18,68	-0,76	0,14	—	4,7	6,7		7,2		
	3. ^a	28,93	17,59	2,54	3,57	—	2,1	7,9		9,4		
Médias do mês	29,79	18,34	0,30	1,46	—	2,1	5,9		6,8			

	Temperaturas				Chuva	Evaporação	
Extremas do mês	Maxima:	ao sol.....	39,2 no dia 3;	na relva.....	28,7 no dia 1;	29,2 no dia 26;	4,4 no dia 6.
	Minima:	no espelho....	-5,0 » 10;	na relva.....	-5,6 » 10;	0,0 » 12.

≡ Agua de nevoeiro.

QUADRO COMPLEMENTAR

Quantidade de nuvens

3 horas p. m.		6 horas p. m.		9 horas p. m.			JANEIRO — 1917	
0 a 10	Configuração	0 a 10	Configuração	0 a 10	Configuração			
0,0	—	0,0	—	0,0	—	1		
0,0	—	0,0	—	0,0	—	2		
0,0	—	0,0	—	10,0	Nevoeiro.	3		
10,0	Nevoeiro.	10,0	Cu. e Nevoeiro.	0,0	—	4		
0,0	—	0,0	—	0,0	—	5		
1,0	Ci.	0,0	Pequenos Ci.	0,0	Pequenos Ci.	6		
1,0	Ci.-St.	0,0	—	0,0	—	7		
10,0	Nb.	10,0	Nb.	10,0	Nb.	8		
3,0	Cu.	0,0	—	0,0	—	9		
8,0	Ci., Cu., Ci.-Cu., Ci.-St.	4,0	Cu.	1,0	Ci., Ci.-Cu.	10		
10,0	Nb., Cu.-Nb.	10,0	Nb., Cu.-Nb.	10,0	Nb., Cu.-Nb.	11		
10,0	Cu., Cu.-Nb.	10,0	Cu.	10,0	Nevoeiro.	12		
10,0	Nb.	10,0	Nb.	10,0	Nb.	13		
9,0	Cu., Ci.-Cu., Ci.-St., Cu.-Nb.	5,0	Cu., St.-Cu.	2,0	Cu., Ci.-Cu.	14		
8,0	Ci., Cu., Ci.-Cu., Cu.-Nb.	1,0	Cu., Ci.-Cu.	0,0	—	15		
9,0	Ci.-Cu., Cu., Nb., Cu.-Nb.	1,0	Cu.	0,0	—	16		
9,0	Cu., Nb., Cu.-Nb.	2,0	Cu., Cu.-Nb.	0,0	—	17		
1,0	Cu.	0,0	—	0,0	—	18		
8,0	Ci., Cu., Ci.-Cu., Cu.-Nb.	10,0	Nb., Cu.-Nb.	10,0	Nb., Cu.-Nb.	19		
10,0	Cu., Nb., Cu.-Nb.	10,0	Cu., Nb., Cu.-Nb.	10,0	Nb.	20		
2,0	Ci., Cu., Ci.-Cu.	0,0	—	0,0	—	21		
9,0	Cu., Nb., Cu.-Nb.	4,0	Cu., Nb., Cu.-Nb.	0,0	—	22		
9,0	Ci., Cu.	10,0	Cu., Nb., Cu.-Nb.	10,0	Cu., Cu.-Nb.	23		
9,0	Cu., Ci.-Cu., Cu.-Nb.,	10,0	Cu., Nb., Cu.-Nb.	10,0	Nb., Cu.-Nb.	24		
10,0	Nb.	10,0	Nb.	10,0	Nb.	25		
10,0	Cu., Cu.-Nb.	10,0	Nb., Cu.-Nb.	2,0	Cu., Cu.-Nb.	26		
10,0	Cu., Nb., Cu.-Nb.	10,0	Cu., Nb., Cu.-Nb.	10,0	Cu., Nb., Cu.-Nb.	27		
10,0	Cu., Nb., St.-Cu., Cu.-Nb.	10,0	Nb.	10,0	Nb., Cu.-Nb.	28		
10,0	Cu., Nb., Cu.-Nb.	10,0	Cu., Nb., Cu.-Nb.	10,0	Cu., Nb., Cu.-Nb.	29		
10,0	Cu., Nb., Cu.-Nb.	10,0	Nb., Cu.-Nb.	10,0	Cu., Nb., Cu.-Nb.	30		
10,0	Cu., Nb., Cu.-Nb.	10,0	Cu., Nb., Cu.-Nb.	10,0	Cu., Cu.-Nb.	31		
				Total da	Chuva	Evap.	Num. de dias	
3,3		2,4		2,1	1.ª década	13,1	25,4	limpos 6
8,4		5,9		5,2	2.ª " "	43,6	17,2	de nuv. 13
9,0		8,5		7,5	3.ª " "	73,0	23,4	cob. 12
7,0		5,7		5,0	Mês	* 129,7	66,0	

Dias em que houve chuva ou chuvisco ☉ 8, 11, 12, 13, 16, 17,
19, 20, 25, 26, 27, 28,
29, 30 e 31.
» nevoeiro ☼ 3, 4, 11 e 12.
» orvalho ☽ 1, 2, 3 e 22.

Dias em que houve saraiva ▲ 29 e 30.
» trovoada ⚡ 16, 29 e 30.
» geada ☁ 6, 7, 18, 23 e 28.
» gelo ❄ 10 e 15.
» vento forte ⚡ 5, 24 25 e 30.

* Incluindo 0,4 de nevoeiro

BRILHO DO SOL

Registrador Jordan

JANEIRO 1917	5 ás 6 A. M.		6 ás 7	7 ás 8	8 ás 9	9 ás 10	10 ás 11	11 ás 12	12 á 1 P. M.		1 ás 2	2 ás 3	3 ás 4	4 ás 5	5 ás 6	6 ás 7	Total
	h m	h m	h m	h m	h m	h m	h m	h m	h m	h m	h m	h m	h m	h m	h m	h m	h m
1	—	—	0 15	1	1	1	1	1	1	1	1	1	1	0 15	—	—	8 30
2	—	—	0 15	1	1	1	1	1	1	1	1	1	1	—	—	—	8 15
3	—	—	—	1	1	1	1	1	1	1	1	1	1	0 15	—	—	8 15
4	—	—	—	1	1	1	1	1	1	1	1	1	1	0 15	—	—	8 15
5	—	—	—	—	—	—	—	—	—	—	—	—	—	—	—	—	0 0
6	—	—	—	1	1	1	1	1	1	1	1	1	1	—	—	—	8 0
7	—	—	0 15	1	1	1	1	1	1	1	1	1	1	—	—	—	8 15
8	—	—	—	—	—	—	—	—	—	—	—	—	—	—	—	—	0 0
9	—	—	0 15	1	1	1	0 25	1	1	1	1	0 27	—	—	—	—	7 7
10	—	—	0 15	1	1	1	0 53	0 18	1	1	0 45	—	—	—	—	—	7 11
11	—	—	—	—	—	—	—	—	—	—	—	—	—	—	—	—	0 0
12	—	—	0 15	1	1	1	1	0 58	0 45	0 3	0 10	—	—	—	—	—	6 11
13	—	—	—	—	—	—	—	—	—	—	—	—	—	—	—	—	0 0
14	—	—	0 15	1	1	1	1	1	1	1	0 45	—	—	—	—	—	8 0
15	—	—	—	—	1	1	0 45	1	1	1	0 6	—	—	—	—	—	5 51
16	—	—	—	0 28	0 47	1	1	1	1	1	0 15	—	—	—	—	—	6 30
17	—	—	—	1	1	1	1	1	1	1	0 15	—	—	—	—	—	7 15
18	—	—	—	1	1	1	0 30	0 50	0 50	0 30	0 25	—	—	—	—	—	6 5
19	—	—	—	—	—	—	—	—	—	—	—	—	—	—	—	—	0 0
20	—	—	—	1	1	1	1	0 15	1	0 35	—	—	—	—	—	—	5 50
21	—	—	—	1	0 45	0 26	—	1	1	1	1	0 15	—	—	—	—	6 26
22	—	—	0 15	0 25	0 45	—	0 4	1	1	1	1	0 15	—	—	—	—	5 44
23	—	—	0 15	1	1	1	1	1	0 55	0 40	0 15	—	—	—	—	—	7 5
24	—	—	—	—	—	—	—	—	—	—	—	—	—	—	—	—	0 0
25	—	—	—	—	—	—	—	—	—	—	—	—	—	—	—	—	0 0
26	—	—	—	—	0 3	—	0 17	—	—	—	—	—	—	—	—	—	0 20
27	—	—	—	—	—	—	—	—	—	—	—	—	—	—	—	—	0 0
28	—	—	—	—	—	—	—	0 12	0 36	0 10	0 40	—	—	—	—	—	1 38
29	—	—	0 6	0 45	0 50	0 30	0 6	0 28	0 35	0 30	—	—	—	—	—	—	3 50
30	—	—	—	—	—	—	—	—	—	—	—	—	—	—	—	—	0 0
31	—	—	—	0 45	0 5	0 48	0 13	0 15	—	1	—	—	—	—	—	—	2 36
Total	0 0	0 0	2 21	17 23	18 15	17 14	15 13	17 16	18 41	17 28	12 3	1 15	0 0	0 0	0 0	0 0	137 9

JANEIRO DE 1917

Estado geral do tempo e notas

Dia	1 a 3	Limpo; ☁ em 1, 2 e 3 a.; ☁ cerrado e frio às 9 ^h p., em 3; bom tempo.
»	4	Muitas nuvens; ☁ cerrado e frio durante o dia.
»	5 a 7	Limpo; ☁ em 5 a.; ☁ em 6 e 7; vento frio.
»	8	Coberto; ● 6 ^h a.-7 ^h p.
»	9	Poucas nuvens; vento frio.
»	10	Nuvens; ☁ e ☁; frio.
»	11	Coberto; ● 7 ^h a.-6 ^h p.; ☁ de dia.
»	12	Nuvens; ● 8 ^h -M. N.; ☁ à noite.
»	13	Coberto; ● 0 ^h a.-9 ^h p.; chuva fria.
»	14	Nuvens; variavel.
»	15	Nuvens; ☁ a.; ☁ e ☁; frio.
»	16	Nuvens; ● 1 ^h -2 ^h a.; ☁ W. 8 ^h 30 ^m a., NW. 4 ^h 13 ^m e SW. 5 ^h 10 ^m ; * nos montes, a SE.; frio.
»	17	Nuvens; ● 0 ^h -8 ^h a., 3 ^h -5 ^h ; variavel.
»	18	Limpo; ☁; bom tempo.
»	19	Coberto; ● 3 ^h -4 ^h a., 5 ^h -9 ^h , 4 ^h -8 ^h , 9 ^h -11 ^h ; chuvoso.
»	20	Coberto; ● 8 ^h -10 ^h p.; variavel.
»	21 e 22	Nuvens; ☁ a., em 22; tempo variavel.
»	23	Muitas nuvens; ☁ variavel.
»	24	Coberto; gotas de chuva às 9 ^h p.; ☁ p.
»	25	Coberto; ● 8 ^h -10 ^h a.; 3 ^h -4 ^h , 6 ^h -M. N.; ☁ a. e p.
»	26	Muitas nuvens; ● 0 ^h a.-1 ^h p.; chuvoso.
»	27	Coberto; ● 6 ^h -7 ^h p.; mau tempo.
»	28	Coberto; ● 9 ^h -10 ^h a., 1 ^h -3 ^h , 4 ^h -M. N.; ☁.
»	29	Coberto; ● 0 ^h -1 ^h a., 4 ^h -5 ^h , 4 ^h -7 ^h p., 8 ^h -9 ^h , 10 ^h -11 ^h ; ☁ 11 ^h p., com chuva e saraiva.
»	30	Coberto; ● 2 ^h -M. D., 3 ^h -M. N.; ☁ de madrugada, a ENE. 9 ^h 50 ^m a., N. ao M. D., SE. 3 ^h p.; ▲ por diferentes vezes a.; ☁ p.; mau tempo.
»	31	Coberto; ● 7 ^h -8 ^h a., 10 ^h -2 ^h p.; chuvoso.

PRESSÃO ATMOSFÉRICA EM MILÍMETROS

(reduzida à gravidade normal)

FEVEREIRO 1917	1 ^h A. M.	3 ^h	5 ^h	7 ^h	9 ^h	11 ^h	1 ^h P. M.	3 ^h	5 ^h	7 ^h	9 ^h	11 ^h	Média diurna	Máxima absoluta	Minima absoluta	Varição máxima				
1	748,0	746,5	744,9	743,5	743,4	743,7	742,7	742,4	743,3	743,3	743,4	743,3	743,86	748,0	742,8	5,2				
2	42,4	41,1	39,4	39,2	40,0	40,8	41,4	41,9	43,1	43,9	44,5	44,7	41,92	44,8	39,2	5,6				
3	44,7	44,6	44,7	44,5	44,5	43,7	42,3	40,6	39,8	38,8	37,9	36,7	41,75	44,7	36,2	8,5				
4	35,9	35,0	34,6	34,3	34,3	34,4	34,0	33,6	33,9	35,7	36,9	38,1	35,09	38,3	33,6	4,7				
5	38,8	39,4	39,9	40,8	42,2	43,4	43,0	43,0	44,0	44,8	45,6	45,8	42,69	45,8	38,8	7,0				
6	45,5	45,2	45,0	44,9	45,1	44,9	43,5	43,1	43,5	44,1	44,3	44,3	44,37	45,5	43,1	2,4				
7	44,2	44,1	44,4	45,1	46,1	46,6	45,7	45,2	45,2	45,6	45,3	45,4	45,26	46,6	44,0	2,6				
8	44,7	44,2	44,0	44,1	44,5	44,5	43,1	42,8	42,5	42,8	42,6	42,2	43,46	45,1	41,9	3,2				
9	41,6	41,3	41,5	41,7	42,5	43,2	43,0	43,1	43,3	44,1	44,9	45,3	43,02	45,3	41,2	4,1				
10	45,5	45,5	46,1	46,5	47,6	48,1	47,9	47,4	48,1	48,2	48,5	48,1	47,34	48,5	45,5	3,0				
11	747,5	746,6	745,4	744,4	744,6	744,6	744,0	743,9	743,7	743,5	743,2	743,6	744,50	747,5	743,2	4,3				
12	43,0	42,6	42,3	41,7	41,7	41,0	39,8	38,1	36,5	36,4	35,8	35,7	39,40	43,0	35,6	7,4				
13	35,5	35,7	36,1	37,0	38,5	39,8	39,8	40,5	41,3	42,1	42,2	42,0	39,33	42,3	35,5	6,8				
14	41,0	39,8	37,9	37,3	37,6	37,2	36,4	37,6	39,0	39,7	40,3	40,5	38,65	41,0	36,4	4,6				
15	40,4	40,1	40,4	41,0	42,2	43,0	42,8	43,6	44,5	45,9	47,3	48,6	43,57	49,1	40,1	9,0				
16	49,2	49,6	50,3	50,7	51,3	51,7	51,2	51,6	52,2	53,3	53,9	54,9	51,81	55,4	49,2	6,2				
17	55,8	55,9	55,9	56,4	57,0	57,5	56,6	55,9	55,9	56,7	56,5	56,9	56,44	57,5	55,7	1,8				
18	56,9	56,4	56,4	56,4	57,1	57,4	57,1	56,7	56,7	57,4	57,5	57,6	56,96	57,9	56,2	1,7				
19	57,5	57,0	56,8	57,0	57,7	57,7	57,0	56,6	56,6	57,0	57,4	57,1	57,08	57,7	56,6	1,1				
20	56,3	55,5	55,9	55,9	56,3	56,3	55,7	55,2	55,2	55,5	56,1	56,4	55,83	56,4	55,2	1,2				
21	756,4	755,9	755,9	755,9	756,5	756,4	755,9	755,4	755,4	756,0	756,1	756,1	756,00	756,5	755,4	1,1				
22	55,9	55,1	55,4	55,6	56,0	56,1	55,9	55,5	55,3	55,3	56,0	55,9	55,67	56,1	55,1	1,0				
23	56,0	55,3	54,8	54,8	55,6	55,5	54,7	53,8	53,7	53,9	54,1	54,3	54,66	56,0	53,6	2,4				
24	53,7	53,2	53,3	53,3	54,0	53,9	53,2	52,9	53,1	54,1	54,6	54,5	53,65	54,6	52,9	1,7				
25	54,4	53,9	54,0	54,4	55,1	55,4	54,8	54,5	54,2	54,8	55,3	54,9	54,67	55,4	53,9	1,5				
26	54,8	54,6	54,8	54,8	55,9	55,2	54,6	53,8	53,8	54,0	53,9	53,6	54,44	55,9	53,2	2,7				
27	53,3	52,4	51,8	51,2	51,5	50,9	50,7	50,2	50,4	50,7	51,2	51,5	51,25	53,3	50,2	3,1				
28	51,2	51,2	51,3	51,6	52,3	52,1	50,9	50,4	50,4	50,7	50,8	51,0	51,16	52,3	50,2	2,1				
—	—	—	—	—	—	—	—	—	—	—	—	—	—	—	—	—				
—	—	—	—	—	—	—	—	—	—	—	—	—	—	—	—	—				
—	—	—	—	—	—	—	—	—	—	—	—	—	—	—	—	—				
Médias das décadas	1. ^a	743,13	742,69	742,45	742,46	743,02	743,33	742,66	742,31	742,67	743,13	743,39	743,39	742,88	745,26	740,63	4,63			
	2. ^a	48,31	47,92	47,74	47,78	48,40	48,62	48,04	47,97	48,16	48,75	49,02	49,33	48,36	50,78	46,37	4,41			
	3. ^a	54,46	53,95	53,91	53,95	54,61	54,44	53,84	53,31	53,29	53,68	54,00	53,97	53,94	55,01	53,06	1,95			
Médias do mês		748,22	747,77	747,61	747,64	748,25	748,39	747,77	747,47	747,66	748,15	748,43	748,54	747,99	750,02	746,23	3,79			
Períodos de cinco dias		31-4	5-9	10-11	15-19	20-24	25-1	Extremas do mês									Máxima absoluta . . . 757,9 no dia 18 às 10 ^h p.			
Pressão média		742,31	743,76	741,84	753,17	755,16	752,32										Minima " . . . 733,6 " 4 à 3 ^h p.			
																	Varição máxima . . . 24,3			

TEMPERATURA EM GRAUS CENTESIMAES

FEVEREIRO — 1917	1 ^h	3 ^h	5 ^h	7 ^h	9 ^h	11 ^h	1 ^h	3 ^h	5 ^h	7 ^h	9 ^h	11 ^h	Média diurna	Máxima absoluta	Mínima absoluta	Variação máxima
	A. M.						P. M.									
1	9,0	8,9	9,4	9,5	9,5	10,0	10,3	11,0	8,3	8,0	7,4	6,8	9,02	12,7	6,8	5,9
2	7,4	7,1	7,7	9,2	9,5	9,9	9,9	11,3	10,1	9,3	9,1	9,0	9,12	11,7	6,8	4,9
3	9,0	8,5	8,1	8,3	8,8	10,3	11,3	10,3	10,0	8,9	8,1	8,0	9,15	11,4	7,8	3,6
4	8,0	8,0	7,8	7,9	8,6	8,0	8,0	8,3	9,1	9,5	9,4	9,2	8,51	9,5	7,3	2,2
5	9,0	8,5	8,5	8,0	8,1	9,4	9,9	9,8	9,0	7,5	5,8	5,7	8,18	10,0	4,6	5,4
6	4,0	3,7	2,6	4,2	2,3	5,0	7,0	6,5	6,2	4,7	3,6	2,3	4,09	7,1	0,5	6,6
7	4,0	0,2	0,0	0,3	2,9	5,5	7,5	7,9	7,8	6,1	5,7	5,7	4,32	8,2	-0,2	8,4
8	5,0	4,3	3,3	4,5	5,9	8,0	9,8	9,8	9,0	7,4	6,4	6,1	6,64	10,3	3,0	7,3
9	6,0	6,0	5,8	5,5	6,0	6,5	8,3	8,8	8,6	8,2	6,8	6,4	6,95	8,9	5,3	3,6
10	6,1	5,6	5,4	5,4	5,9	9,0	10,0	9,2	9,8	7,5	7,0	7,0	7,29	11,0	5,1	5,9
11	7,1	7,4	7,1	7,5	8,1	9,8	10,7	9,6	9,3	8,7	8,8	8,9	8,63	11,2	6,5	4,7
12	9,0	9,0	8,9	9,0	10,6	12,6	11,8	12,0	11,4	11,3	12,2	11,3	10,85	13,0	8,5	4,5
13	12,0	12,9	12,6	10,0	12,1	11,8	13,8	14,6	13,0	10,8	10,1	10,6	11,90	14,7	9,7	5,0
14	11,0	11,0	10,1	10,2	11,5	12,0	13,5	10,5	10,9	10,7	9,9	9,8	10,92	14,5	9,7	4,8
15	9,7	9,0	9,0	8,7	8,6	8,8	9,2	11,0	11,1	10,5	10,1	10,2	9,68	11,3	8,0	3,3
16	10,2	10,2	9,9	9,6	10,8	12,6	12,4	10,1	10,8	10,6	9,9	9,7	10,54	13,0	9,2	3,8
17	9,0	8,7	7,1	6,4	7,7	9,0	11,7	12,1	12,0	10,3	8,3	8,1	9,17	12,4	5,9	6,5
18	7,8	6,9	7,0	7,7	8,8	12,0	13,2	13,4	13,0	10,0	9,6	8,9	9,83	13,7	6,2	7,5
19	7,5	7,0	6,6	6,0	7,3	11,0	12,6	13,6	12,0	10,6	10,5	9,9	9,56	14,0	5,5	8,5
20	9,5	8,8	8,6	8,5	9,9	11,0	12,6	11,9	12,1	11,7	10,8	10,0	10,43	12,7	8,3	4,4
21	9,5	8,8	8,7	8,6	9,5	10,9	12,2	12,4	12,0	9,7	8,4	7,5	9,74	12,5	7,0	5,5
22	6,7	5,4	4,5	3,0	5,9	9,9	12,0	11,9	11,7	8,9	7,6	6,5	7,73	12,3	2,8	9,5
23	5,7	4,7	4,3	4,6	7,4	12,0	14,0	14,7	13,0	10,7	9,3	8,0	9,05	15,4	3,9	11,5
24	7,1	6,0	5,3	4,6	6,5	10,0	11,5	13,0	12,7	9,8	9,2	7,9	8,53	13,5	4,3	9,2
25	6,3	6,1	6,1	6,4	9,3	13,0	15,8	15,7	14,8	12,0	10,1	8,7	10,41	16,4	6,0	10,4
26	7,1	7,5	8,0	8,6	9,6	12,0	13,0	13,7	13,3	12,1	10,9	9,0	10,43	14,3	7,1	7,2
27	8,0	8,5	7,8	7,1	7,4	9,2	10,9	11,6	11,7	9,8	10,8	9,7	9,45	12,6	6,7	5,9
28	9,5	8,2	7,5	6,6	8,5	10,7	13,0	14,1	13,7	11,9	11,5	10,0	10,34	14,6	6,5	8,1
—	—	—	—	—	—	—	—	—	—	—	—	—	—	—	—	—
—	—	—	—	—	—	—	—	—	—	—	—	—	—	—	—	—
—	—	—	—	—	—	—	—	—	—	—	—	—	—	—	—	—
Médias das décadas	1. ^a 6,45	6,08	5,86	5,98	6,75	8,16	9,20	9,29	8,79	7,71	6,93	6,62	7,33	10,08	4,70	5,38
	2. ^a 9,28	9,09	8,69	8,36	9,54	11,06	12,15	11,88	11,56	10,52	10,02	9,74	10,15	13,05	7,75	5,30
	3. ^a 7,49	6,90	6,52	6,19	8,01	10,96	12,80	13,39	12,86	10,61	9,72	8,41	9,46	13,95	5,54	8,41
Médias do mês	7,75	7,39	7,06	6,89	8,11	10,00	11,28	11,38	10,94	9,54	8,83	8,25	8,94	12,25	6,03	6,22

Períodos de cinco dias..... 31-4 5-9 10-14 15-19 20-24 25-1 **Extremas** { Máxima absoluta ... 16,4 no dia 25.
do { Mínima " ... -0,2 " 7.
mês { Variação máxima... 16,6

TENSÃO DO VAPOR ATMOSFÉRICO EM MILÍMETROS

FEVEREIRO — 1917	1 ^h A. M.	3 ^h	5 ^h	7 ^h	9 ^h	11 ^h	1 ^h P. M.	3 ^h	5 ^h	7 ^h	9 ^h	11 ^h	Média diurna	Máxima diurna	Minima diurna	Varia- ção diurna
1	8,38	8,08	8,15	8,39	8,75	9,17	8,04	7,51	8,08	7,88	7,58	7,40	8,13	9,56	7,39	2,17
2	7,69	7,54	7,84	8,69	8,51	9,11	9,11	8,39	8,75	8,75	8,63	8,57	8,51	9,29	7,45	1,84
3	8,57	8,32	8,08	8,20	8,50	9,35	9,11	8,87	8,22	7,85	7,82	7,13	8,35	9,40	7,13	2,27
4	7,66	7,11	7,25	7,08	7,43	6,70	6,48	6,95	6,81	6,68	6,85	6,74	6,96	7,66	6,30	1,36
5	6,40	5,96	5,47	5,11	5,05	3,93	3,97	4,24	4,04	4,32	4,33	4,09	4,66	6,40	3,92	2,18
6	3,87	3,35	3,25	3,51	3,61	3,93	3,43	3,82	3,23	3,71	4,46	4,05	3,64	4,46	2,91	1,55
7	3,62	3,89	4,02	3,58	3,59	3,53	3,03	3,99	3,85	4,06	4,29	4,49	3,88	4,67	3,03	1,64
8	4,91	4,65	5,13	4,73	4,47	4,76	5,18	5,62	5,24	4,90	5,08	5,06	4,94	5,62	4,47	1,15
9	5,32	5,41	5,63	5,81	5,95	6,70	6,62	5,89	6,12	5,92	6,64	6,98	6,07	6,98	5,32	1,66
10	6,75	6,50	6,51	6,29	6,76	6,95	6,15	7,17	6,26	6,65	6,73	6,73	6,68	7,25	6,15	1,10
11	6,89	7,25	7,11	6,66	6,62	6,60	7,57	8,45	7,96	7,60	8,14	7,73	7,40	8,45	6,36	2,09
12	7,91	8,02	7,96	8,26	9,16	8,97	9,05	8,93	8,82	9,00	9,09	9,61	8,74	9,68	7,91	1,77
13	9,60	8,41	8,23	9,17	9,14	10,22	10,29	8,31	9,38	8,93	8,87	9,28	9,14	10,29	8,23	2,06
14	9,05	9,28	8,53	8,81	9,00	9,73	8,96	9,35	9,10	8,75	8,87	8,02	8,94	9,73	7,85	1,88
15	8,09	7,91	7,91	8,08	8,14	8,50	8,45	9,52	8,75	8,86	9,23	8,45	8,47	9,52	7,91	1,61
16	8,57	8,83	8,03	8,02	9,16	9,48	9,34	8,50	9,16	9,12	9,11	8,75	8,84	10,35	7,90	2,45
17	8,14	8,08	7,00	6,98	7,73	8,26	7,19	7,55	7,37	7,71	7,84	7,27	7,61	8,51	6,58	1,93
18	6,91	6,90	7,06	7,29	8,14	8,80	7,83	7,00	6,88	8,33	8,33	7,34	7,47	8,56	6,22	2,34
19	6,98	6,62	6,56	6,92	7,53	7,73	7,13	8,35	7,85	8,92	8,98	9,11	7,70	9,10	5,55	3,55
20	8,87	8,50	8,38	8,32	8,99	9,79	10,00	10,29	10,40	10,28	9,53	9,17	9,32	10,53	8,32	2,21
21	8,87	8,50	8,44	7,90	7,47	6,87	6,09	6,33	6,21	6,99	6,55	6,65	7,18	8,87	6,09	2,78
22	6,50	6,62	6,00	5,69	6,54	5,65	5,61	6,75	7,19	6,79	7,13	6,92	6,44	7,19	5,65	1,54
23	6,66	6,28	6,22	6,34	6,49	6,89	6,52	6,81	7,83	7,55	7,84	7,55	6,88	8,03	6,10	1,93
24	7,43	6,81	6,68	6,24	7,03	7,97	8,03	7,97	8,02	7,65	7,90	7,94	7,49	8,45	6,24	2,21
25	7,15	7,05	7,05	7,20	7,72	8,08	6,51	6,45	7,49	7,61	8,03	7,35	7,28	8,08	6,08	2,00
26	7,00	6,87	6,57	6,10	6,04	6,33	6,88	5,74	5,79	5,79	6,03	6,29	6,35	7,33	5,74	1,59
27	6,13	5,10	4,04	3,66	3,78	4,37	5,17	5,74	6,27	6,59	6,10	6,10	5,30	7,25	3,52	3,73
28	5,46	5,18	4,91	4,55	4,56	6,16	6,18	5,88	6,72	5,56	5,14	5,37	5,51	6,77	4,55	2,22
—	—	—	—	—	—	—	—	—	—	—	—	—	—	—	—	—
—	—	—	—	—	—	—	—	—	—	—	—	—	—	—	—	—
—	—	—	—	—	—	—	—	—	—	—	—	—	—	—	—	—
Médias das décadas	1. ^a 6,29	6,08	6,13	6,14	6,26	6,41	6,11	6,24	6,06	6,07	6,24	6,12	6,18	7,10	5,41	1,69
	2. ^a 8,10	7,98	7,68	7,85	8,36	8,81	8,58	8,62	8,57	8,75	8,80	8,47	8,36	9,47	7,28	2,19
	3. ^a 6,90	6,55	6,23	5,96	6,20	6,54	6,37	6,46	6,94	6,82	6,84	6,77	6,55	7,74	5,50	2,25
Médias do mês	7,11	6,89	6,71	6,70	7,35	7,30	7,07	7,16	7,21	7,24	7,32	7,15	7,07	8,13	6,10	2,03

Extremas do mês { Máxima..... 10,53 no dia 20 às 6^h p.
 { Mínima..... 2,91 " 6 às 4^h p.
 { Variação..... 7,62

HUMIDADE RELATIVA — ESTADO DE SATURAÇÃO — 100

FEVEREIRO — 1917	1 ^h	3 ^h	5 ^h	7 ^h	9 ^h	11 ^h	1 ^h	3 ^h	5 ^h	7 ^h	9 ^h	11 ^h	Média diurna	Máxima diurna	Mínima diurna	Varia- ção diurna	
	A. M.						P. M.										
1	98,0	94,5	92,9	94,8	98,9	99,9	86,0	76,6	98,6	98,5	98,5	99,9	94,79	100,0	76,6	23,4	
2	100,0	100,0	99,6	99,9	96,2	100,0	100,0	83,9	94,5	99,7	100,0	100,0	98,42	100,0	83,9	16,1	
3	100,0	100,0	100,0	100,0	100,0	100,0	91,1	94,9	89,6	91,8	97,0	89,1	96,26	100,0	89,1	10,9	
4	95,7	88,9	91,3	89,2	89,2	83,7	81,0	84,8	79,0	75,5	78,1	77,5	84,06	95,7	72,4	23,3	
5	71,4	72,1	66,2	63,9	62,6	44,8	43,7	47,1	47,3	53,7	62,8	59,7	57,72	72,1	43,5	28,6	
6	63,5	55,9	58,8	70,0	66,8	60,1	46,0	52,7	45,5	57,9	75,4	74,9	59,89	76,2	37,8	38,4	
7	73,1	83,2	87,4	76,2	63,5	52,2	39,1	50,3	48,5	57,6	62,6	65,5	63,41	87,4	39,1	48,3	
8	75,1	74,9	88,2	74,7	64,4	59,5	57,5	62,4	61,3	63,7	70,6	71,8	68,00	88,2	57,5	30,7	
9	76,1	77,4	80,6	86,0	85,1	92,5	80,8	69,5	73,4	72,8	89,6	97,0	81,58	97,0	68,2	28,8	
10	95,8	95,5	97,0	93,7	97,3	81,3	67,0	82,4	69,5	85,8	90,2	90,2	88,07	98,6	67,0	31,6	
11	91,7	94,2	94,6	85,9	82,1	73,3	78,7	94,6	90,7	90,4	96,0	90,4	88,51	96,4	73,3	23,1	
12	92,3	93,8	93,0	96,6	96,2	82,5	87,7	85,4	88,8	90,0	85,8	96,1	90,33	96,6	80,3	16,3	
13	91,8	75,8	75,7	99,9	86,8	99,0	87,6	67,1	84,0	92,0	95,8	97,4	88,41	100,0	67,1	32,9	
14	92,3	94,6	92,1	95,1	88,9	93,0	77,7	99,1	93,7	91,0	97,6	89,0	91,80	100,0	76,9	23,1	
15	90,0	92,4	92,4	96,1	97,7	100,0	97,2	97,1	88,4	93,9	99,8	86,2	93,50	100,0	86,2	13,8	
16	92,5	95,4	88,3	89,8	94,3	87,2	87,0	91,8	94,3	95,8	100,0	97,1	93,01	100,0	85,9	14,1	
17	95,2	96,1	93,1	97,0	98,2	96,6	70,2	79,8	70,4	82,6	95,6	90,1	88,78	100,0	61,7	38,3	
18	87,1	92,5	94,6	92,6	96,0	84,1	69,2	61,1	61,6	90,8	93,3	85,9	83,33	96,0	54,7	41,3	
19	90,0	88,7	86,9	97,4	100,0	78,1	77,9	72,0	75,0	93,7	95,2	100,0	87,02	100,0	48,8	51,2	
20	100,0	100,0	100,0	100,0	98,9	99,8	92,0	99,1	98,8	100,0	98,2	99,9	98,51	100,0	89,5	10,5	
21	100,0	100,0	100,0	94,8	84,4	70,8	57,5	59,0	59,4	77,6	79,3	85,8	80,65	100,0	57,5	42,5	
22	88,4	98,6	94,8	100,0	94,2	62,1	53,6	65,0	70,1	79,4	91,3	95,5	83,26	100,0	53,6	46,4	
23	97,2	97,9	100,0	99,5	84,4	65,9	54,8	52,7	70,1	78,5	89,4	94,4	81,78	100,0	48,4	51,6	
24	98,8	97,4	100,0	98,0	97,0	86,9	79,3	71,4	73,2	84,9	90,8	100,0	90,50	100,0	71,4	28,6	
25	100,0	100,0	100,0	100,0	78,0	72,4	48,7	48,6	59,8	72,7	86,7	88,5	79,58	100,0	45,8	54,2	
26	93,1	88,6	82,1	73,2	67,6	60,5	61,6	49,1	50,8	55,0	62,1	73,6	68,61	97,4	49,1	48,3	
27	76,6	61,7	50,9	48,7	49,1	50,2	53,2	56,4	61,1	73,1	62,8	67,7	59,49	87,7	45,4	42,3	
28	61,7	63,7	63,3	62,3	55,2	64,1	55,4	49,0	57,5	53,5	50,8	58,5	58,69	71,9	49,0	22,9	
—	—	—	—	—	—	—	—	—	—	—	—	—	—	—	—	—	
—	—	—	—	—	—	—	—	—	—	—	—	—	—	—	—	—	
—	—	—	—	—	—	—	—	—	—	—	—	—	—	—	—	—	
Médias das décadas	1. ^a	84,87	84,24	86,20	84,84	82,40	77,40	69,22	70,46	70,72	75,90	82,48	82,56	79,22	91,52	63,51	28,01
	2. ^a	92,29	92,35	91,07	95,04	93,91	89,36	82,52	84,71	84,57	92,02	95,73	93,21	90,32	98,90	72,44	26,46
	3. ^a	89,47	88,49	86,39	84,56	76,24	66,61	58,00	56,40	62,75	71,84	76,65	83,00	75,32	94,62	52,52	42,10
Médias do mês		88,83	88,35	87,99	88,40	81,75	78,59	70,77	71,53	73,39	80,49	85,55	82,07	95,04	63,56	31,48	

Extremas do mês { Máxima..... 100,0 nos dias 1, 2, 3, 13, 14, 15, 17, 19, 20, 21, 22, 23, 24 e 25 a diferentes horas a. e p.
 { Mínima..... 37,8 no dia 6 às 2^h p.
 { Variação..... 62,2.

DIRECCÃO DO VENTO E CHUVA

FEVEREIRO 1917	Rumos predominantes												Chuva em milímetros
	0 ás 2 A. M.	2 ás 4	4 ás 6	6 ás 8	8 ás 10	10 ás 12	12 ás 2 P. M.	2 ás 4	4 ás 6	6 ás 8	8 ás 10	10 ás 12	
1	SSE.	SSE.	SSE.	SSE.	SSE.	SSW.	WNW.	W.	WNW.	WNW.	V.	SSE.	16,4
2	V.	V.	SSW.	W.	WNW.	WNW.	WNW.	NW.	NW.	NW.	NW.	C.	24,8
3	WNW.	WNW.	WNW.	S.	SSE.	SSE.	S.	SSE.	SSE.	SSE.	SE.	SE.	9,9
4	SE.	SE.	ESE.	ENE.	ENE.	ESE.	NE.	N.	NE.	NNE.	NE.	NNE.	4,8
5	NE.	NNE.	NNE.	NNE.	NNE.	NE.	NE.	NNE.	NNE.	NNE.	NNE.	NNE.	0,0
6	N.	N.	N.	N.	N.	NNW.	NNW.	NW.	NW.	NW.	NW.	NNW.	0,0
7	NNW.	NNW.	NNW.	ENE.	ESE.	ESE.	V.	V.	NE.	NE.	NE.	ENE.	0,0
8	ENE.	C.	ENE.	ENE.	ENE.	ENE.	ESE.	NE.	ENE.	ENE.	E.	ESE.	0,0
9	ESE.	ESE.	ESE.	ESE.	ESE.	ESE.	ESE.	SSE.	SSE.	SSE.	W.	SSW.	1,0
10	SSE.	V.	SSE.	SSE.	SSE.	S.	WNW.	WNW.	SSW.	S.	S.	SSE.	3,7
11	SSE.	SSE.	SSE.	ESE.	ESE.	ESE.	ESE.	SE.	SE.	ESE.	SE.	SE.	3,4
12	SE.	SSE.	E.	SE.	SSE.	SSE.	SE.	SE.	ESE.	SE.	SSE.	SSE.	18,2
13	SSE.	SSE.	SSE.	SSE.	SSE.	SSE.	S.	SSW.	SSE.	SSE.	SSE.	SSE.	13,2
14	SE.	SE.	SE.	SSE.	SE.	SSE.	S.	W.	SW.	NW.	WSW.	WSW.	10,8
15	WSW.	WSW.	SW.	S.	S.	SSE.	SSW.	SW.	SSE.	W.	SW.	S.	27,6
16	S.	S.	SSE.	SSE.	NE.	NW.	S.	W.	SW.	NNW.	WSW.	WSW.	12,7
17	WSW.	WSW.	SW.	S.	S.	S.	SSW.	SW.	SSE.	W.	WSW.	S.	0,0
18	S.	S.	SSE.	SSE.	NE.	NW.	NW.	NW.	NW.	NW.	C.	NW.	0,2
19	NW.	NW.	NW.	NW.	SSW.	SSW.	WNW.	WNW.	WNW.	WNW.	NW.	NW.	0,0
20	NW.	NW.	NW.	WNW.	WNW.	SSE.	W.	W.	WNW.	WNW.	WNW.	WNW.	3,9
21	NW.	NW.	NNW.	NNW.	NNW.	NNW.	NNW.	NNW.	NNW.	NNW.	NNW.	NNW.	0,0
22	NNW.	NNW.	NNW.	NNW.	NNW.	ESE.	NNW.	WNW.	WNW.	NW.	NW.	NW.	0,0
23	NW.	WSW.	SW.	SW.	S.	SSE.	W.	WNW.	NW.	NW.	NW.	NW.	0,0
24	NW.	NW.	NW.	WNW.	SSW.	W.	NW.	WNW.	WNW.	WNW.	NW.	NW.	0,0
25	NW.	NW.	NW.	NNW.	N.	ESE.	ESE.	NE.	NNW.	NNW.	NNW.	NNE.	0,0
26	NNE.	ESE.	V.	E.	E.	ENE.	ENE.	NE.	NE.	NNE.	NE.	NE.	0,0
27	NNE.	ENE.	ENE.	ENE.	ENE.	E.	ENE.	ENE.	NE.	ESE.	ESE.	ENE.	0,0
28	ENE.	NNE.	NNE.	ENE.	ENE.	ENE.	ENE.	ENE.	NE.	ENE.	ENE.	NE.	0,0
—	—	—	—	—	—	—	—	—	—	—	—	—	—
—	—	—	—	—	—	—	—	—	—	—	—	—	—
—	—	—	—	—	—	—	—	—	—	—	—	—	—

Frequência do vento

	N.	NNE.	NE.	ENE.	E.	ESE.	SE.	SSE.	S.	SSW.	SW.	WSW.	W.	WNW.	NW.	NNW.	V.	C.	Chuva em milímetros
Primeira década ..	6	11	10	11	1	13	4	19	5	4	0	0	3	11	8	6	6	2	57,6
Segunda » ...	0	0	2	0	1	6	13	28	14	5	7	9	6	10	17	1	0	1	90,0
Terceira » ...	1	6	8	17	3	6	0	1	1	1	2	1	2	7	19	20	1	0	0,0
Mês	7	17	20	38	5	25	17	48	20	10	9	10	11	28	44	27	7	3	147,6

Elementos médios e chuva total correspondentes a cada rumo

	N	NNE.	NE.	ENE.	E.	ESE.	SE.	SSE.	S.	SSW.	SW.	WSW.	W.	WNW.	NW.	NNW.	V.	C.
Pressão atmosf ...	—	742,69	—	743,46	—	743,02	—	739,33	—	—	—	—	—	—	—	756,00	—	—
Temperatura	—	8,18	—	6,64	—	6,95	—	11,90	—	—	—	—	—	—	—	9,74	—	—
T. do vap. atmosf..	—	4,66	—	4,94	—	6,07	—	9,14	—	—	—	—	—	—	—	7,18	—	—
Humidade relativa.	—	57,72	—	68,00	—	81,58	—	88,41	—	—	—	—	—	—	—	80,65	—	—
Quantidade de nuv.	—	1,0	—	2,8	—	10,0	—	7,4	—	—	—	—	—	—	—	4,1	—	—
Velocid. do vento..	—	22,2	—	11,0	—	8,0	—	29,8	—	—	—	—	—	—	—	12,5	—	—
Chuva total	0,2	0,0	0,1	0,0	6,0	11,3	17,6	29,2	9,0	30,8	4,7	10,4	11,6	0,0	1,9	14,8	0,0	0,0

VELOCIDADE DO VENTO

FEVEREIRO 1917	Quilómetros por hora																								Média diurna	Máxima diurna	
	1 ^h A. M.	2	3	4	5	6	7	8	9	10	11	12	1 ^h P. M.	2	3	4	5	6	7	8	9	10	11	12			
1	12	18	19	27	31	35	33	37	28	18	12	18	27	24	33	20	21	14	7	6	7	7	8	11	19,7	37	
2	10	14	18	13	20	23	25	29	27	28	40	32	20	21	21	18	16	14	12	9	5	4	0	0	17,5	40	
3	3	2	3	3	2	3	8	6	9	11	12	8	10	8	17	16	18	10	20	19	16	15	16	9	10,2	20	
4	8	7	19	6	1	3	6	1	3	19	29	14	16	23	14	15	29	32	26	16	15	19	15	26	15,1	29	
5	30	22	18	35	35	23	27	17	20	18	25	23	31	28	26	23	24	21	16	15	13	16	13	15	22,2	35	
6	14	11	10	12	12	12	13	9	11	20	21	14	13	9	8	16	16	10	6	3	1	3	4	0	10,3	21	
7	4	2	1	5	3	5	5	2	8	4	10	10	8	12	12	15	13	9	7	9	9	3	4	1	6,7	15	
8	2	1	1	0	4	2	15	24	15	13	16	13	8	6	8	10	14	21	26	24	13	15	10	4	11,0	26	
9	4	7	6	4	5	5	3	2	8	4	6	6	3	11	13	14	20	15	15	18	10	2	3	7	8,0	20	
10	6	6	16	8	11	10	12	13	14	14	12	12	13	9	3	12	15	8	8	10	10	10	11	14	10,7	16	
11	9	8	14	11	18	15	23	32	32	28	23	14	15	8	5	5	12	9	11	13	17	20	18	15	15,6	32	
12	22	21	20	16	10	11	17	17	23	30	50	45	45	38	32	27	36	40	40	40	45	43	45	41	31,4	50	
13	46	42	39	34	37	34	36	42	38	34	28	22	26	27	32	22	18	15	20	20	21	29	28	26	29,8	46	
14	19	19	18	34	34	29	33	29	28	25	31	28	17	13	14	4	4	4	6	3	3	1	1	0	16,7	34	
15	1	4	3	4	5	5	7	8	12	8	10	6	5	8	6	6	8	6	8	4	5	5	10	9	6,4	12	
16	7	8	10	12	11	13	12	14	10	2	2	8	16	14	14	4	4	4	7	4	3	1	4	0	7,7	16	
17	1	3	4	5	4	5	8	8	12	8	10	6	5	7	6	6	7	6	8	4	5	5	10	8	6,2	12	
18	8	9	10	12	12	13	13	14	9	2	2	8	12	9	12	13	12	11	8	5	0	0	2	3	8,3	14	
19	4	4	3	5	3	3	4	5	5	6	6	5	6	8	14	15	13	6	10	5	9	4	2	2	6,1	15	
20	2	4	7	7	1	3	7	4	6	7	8	6	4	11	8	7	11	13	8	7	8	4	4	4	6,3	13	
21	2	6	7	7	5	6	1	2	3	10	18	20	23	25	23	23	22	21	20	17	14	11	6	7	12,5	25	
22	6	6	0	0	2	3	3	4	2	4	12	8	7	11	13	10	11	11	11	6	1	5	5	6	6,1	13	
23	6	8	7	5	7	6	2	9	8	10	10	9	5	4	5	7	14	14	8	5	5	1	1	3	6,6	14	
24	5	5	5	1	5	7	8	5	6	5	4	5	11	12	10	11	11	13	12	6	3	1	3	1	6,5	13	
25	3	2	4	3	6	3	4	3	5	8	4	11	9	11	7	8	14	14	12	11	4	6	2	2	6,5	14	
26	2	9	5	5	4	11	35	40	27	18	19	18	16	13	10	20	21	13	10	5	8	6	2	4	13,0	40	
27	7	8	29	40	50	63	57	65	58	31	31	24	30	20	18	18	10	5	6	12	21	12	11	27	27,2	65	
28	23	11	7	14	14	5	30	41	25	20	16	18	14	16	16	12	9	5	12	30	32	30	17	14	18,0	41	
—	—	—	—	—	—	—	—	—	—	—	—	—	—	—	—	—	—	—	—	—	—	—	—	—	—	—	—
—	—	—	—	—	—	—	—	—	—	—	—	—	—	—	—	—	—	—	—	—	—	—	—	—	—	—	—
—	—	—	—	—	—	—	—	—	—	—	—	—	—	—	—	—	—	—	—	—	—	—	—	—	—	—	—

Médias das décadas e do mês

1.ª década	9,3	9,0	11,1	11,3	12,4	12,1	14,7	14,0	14,3	14,9	18,3	15,0	14,9	15,1	15,5	15,9	18,6	15,4	14,3	12,9	9,9	9,4	8,4	8,7	13,1	25,9
2.ª " "	11,9	12,2	12,8	14,0	13,5	13,1	16,0	17,3	17,5	15,0	17,0	14,8	15,1	14,3	14,3	10,9	12,5	11,4	12,6	10,5	11,6	11,2	12,7	10,8	13,4	24,4
3.ª " "	6,7	6,7	8,0	9,4	11,6	13,0	17,5	21,1	16,7	13,2	14,2	14,1	14,4	14,0	12,7	13,6	14,0	12,0	11,4	11,5	11,0	9,0	5,9	8,0	12,0	28,1
Mês.....	9,5	9,5	10,8	11,7	12,6	12,7	16,0	17,2	16,1	14,5	16,7	14,7	14,8	14,5	14,3	13,5	15,1	13,0	12,9	11,6	10,8	9,9	9,2	9,2	12,9	26,0

	Quilómetros percorridos	Velocidade média	Velocidade máxima	Ventos predominantes
1.ª década	3:154	13,1	40 quilómetros (NW)	no dia 2
2.ª " "	3:230	13,4	50 " (SSE)	" 12
3.ª " "	2:321	12,0	65 " (ENE)	" 27
Mês	8:705	12,9	65 " (ENE)	" 27
Dias de vento muito fraco	9		Dias de vento moderado	8
" fraco	8		" " fresco	3
Dia mais ventoso	12		Dia menos ventoso	19 e 22

A maior rajada (ENE) foi registada pelo anemografo Dines no dia 27 entre as 8^h e 9^h a., atingindo a velocidade de 92 quilómetros, correspondente a uma pressão de 47 quilogramas sôbre cada metro quadrado de superficie.

QUADRO COMPLEMENTAR

FEVEREIRO — 1917	Temperaturas limites em graus centesimales				Chuva em milim.	Evaporação em milim.	Quantidade de nuvens					
	Máxima		Mínima				9 horas a. m.		Meio dia			
	Ao sol	Na relva	Na relva	No espelho parabólico			9 ^h A. M.	9 ^h A. M.	0 a 10	Configuração	0 a 10	Configuração
1	39,1	22,0	6,4	(5,8)	6,8	0,8	10,0	Nb.	8,0	Cu., Nb., Cu.-Nb.		
2	32,9	20,0	2,5	(3,5)	31,8	2,2	10,0	Nb., Cu.-Nb.	10,0	Nb.		
3	22,0	19,3	—	(4,8)	5,0	2,4	10,0	Nb., Cu.-Nb.	10,0	Cu., Nb., Cu.-Nb.		
4	41,4	11,0	2,6	(4,1)	9,0	0,2	10,0	Nb., Cu.-Nb.	10,0	Nb., Cu.-Nb.		
5	33,6	20,5	4,7	(5,0)	4,8	1,8	4,0	Ci.-Cu., Cu., Cu.-Nb.	1,0	Cu.		
6	36,3	15,2	-5,3	-4,4	0,0	5,1	0,0	Ci., Ci.-St., a W.	9,0	Ci., Ci.-Cu., Cu.		
7	33,5	16,5	-7,0	-5,9	0,0	2,3	8,0	Ci., Ci.-Cu., Cu.	1,0	Cu.		
8	34,2	15,2	-2,8	-2,5	0,0	4,2	0,0	—	0,0	—		
9	44,0	10,9	2,3	2,9	0,0	3,2	10,0	Cu.-Nb.	10,0	Cu.-Nb.		
10	39,1	23,5	0,5	(1,9)	4,0	1,0	6,0	Cu., Cu.-Nb.	8,0	Cu., Nb., Cu.-Nb.		
11	22,0	17,5	1,4	(2,6)	1,6	0,6	10,0	Cu., Cu.-Nb., St.-Cu.	10,0	Nb., Cu.-Nb.		
12	30,5	19,0	6,5	(6,8)	16,6	2,6	10,0	Ci., Ci.-Cu., Cu., Cu.-Nb.	10,0	Ci., Ci.-Cu., Cu., Cu.-Nb., Nb.		
13	39,5	21,3	7,2	(8,1)	12,0	1,6	10,0	Cu., Nb., St.-Cu., Cu.-Nb.	9,0	Cu., Nb., Ci.-Cu., Cu.-Nb.		
14	40,2	30,2	5,4	(6,8)	10,0	4,0	10,0	Nb., Cu.-Nb.	10,0	Cu., Nb., Cu.-Nb.		
15	18,6	15,1	6,9	(6,5)	15,0	1,4	10,0	Nb.	10,0	Nb.		
16	27,0	19,3	4,4	(6,5)	20,0	0,6	10,0	Cu., Nb., St.-Cu., Cu.-Nb.	10,0	Cu., Nb., Cu.-Nb.		
17	36,5	26,8	1,5	(2,6)	11,4	4,0	8,0	Ci., Cu., Ci.-Cu., Ci.-St.	9,0	Ci., Cu., Ci.-Cu.		
18	39,1	27,3	2,0	(1,6)	0,2	1,2	10,0	Cu., Nb., Cu.-Nb.	8,0	Ci., Cu., Ci.-Cu.		
19	39,1	24,0	0,0	2,0	0,0	1,8	2,0	Ci.-Cu., Ci.-St. Restos de nevoeiro.	6,0	Ci., Ci.-Cu., Ci.-St., St.-Cu.		
20	22,0	19,0	4,5	(5,7)	0,1	2,8	10,0	Nb.	10,0	Cu.-Nb.		
21	42,2	30,3	1,0	(3,7)	3,8	1,5	6,0	Cu.	9,0	Cu., Cu.-Nb.		
22	38,2	25,8	-1,8	-0,4	0,0	1,8	0,5	Ci.	4,0	Ci.		
23	39,2	27,3	-0,6	0,6	0,0	3,6	0,5	Ci.-Cu.	2,0	Ci., Ci.-Cu., Ci.-St.		
24	39,4	33,9	-0,6	1,1	0,2	5,0	8,0	Ci., Cu., Ci.-Cu., Ci.-St., St.-Cu.	9,0	Ci., Cu., Ci.-Cu., Ci.-St., A.-Cu.		
25	47,6	33,0	0,1	2,6	0,0	1,6	2,0	Cu., Ci.-Cu., A.-Cu.	2,0	Cu., Cu.-Nb.		
26	35,6	20,1	0,8	2,6	0,0	4,0	8,0	Ci., Cu., Ci.-Cu., St.-Cu.	10,0	Ci., Cu., St.-Cu.		
27	38,6	20,2	0,5	2,1	0,0	4,4	10,0	Cu., Nb., St.-Cu., Cu.-Nb.	6,0	Ci., Cu., Ci.-Cu., St.-Cu.		
28	39,1	22,5	0,2	1,6	0,0	5,0	0,0	—	0,0	—		
—	—	—	—	—	—	—	—	—	—	—		
—	—	—	—	—	—	—	—	—	—	—		
—	—	—	—	—	—	—	—	—	—	—		
—	—	—	—	—	—	—	—	—	—	—		
Médias das décadas	1. ^a 29,61	17,41	0,43	1,52	—	2,3	6,8		6,7			
	2. ^a 31,45	21,95	3,98	4,92	—	2,1	9,0		9,2			
	3. ^a 39,98	26,64	-0,50	1,74	—	3,4	4,4		5,2			
Médias do mês	33,23	21,67	1,60	2,82	—	2,5	6,9		7,2			

	Temperaturas				Chuva		Evaporação	
Extremas do mês	Maxima:	ao sol.....	47,6 no dia 25;	na relva.....	33,9 no dia 24;	31,8 no dia 2;	5,1 no dia 6.	
	Minima:	no espelho....	-5,9 » 7;	na relva.....	-7,0 » 7;	0,2 » 4.	

☉ Água de orvalho.

QUADRO COMPLEMENTAR

Quantidade de nuvens						FEVEREIRO 1917		
3 horas p. m.		6 horas p. m.		9 horas p. m.				
0 a 10	Configuração	0 a 10	Configuração	0 a 10	Configuração			
10,0	Nb., Cu.-Nb., c.	10,0	Nb., Cu.-Nb.	10,0	Cu., Nb., Cu.-Nb., c.	1		
10,0	Cu., Nb., Cu.-Nb., c.	10,0	Nb., Cu.-Nb.	10,0	Cu., Nb., Cu.-Nb.	2		
10,0	Cu., Nb., Cu.-Nb.	10,0	Nb.	10,0	Cu., Nb., Cu.-Nb.	3		
10,0	Nb., Cu.-Nb.	10,0	St.-Cu., Cu., Nb., Cu.-Nb.	10,0	Cu., Nb., Cu.-Nb.	4		
0,0	—	0,0	—	0,0	—	5		
10,0	Ci., Ci.-Cu., Cu., St.-Cu.	8,0	Ci., Ci.-Cu., Cu., Cu.-Nb.	8,0	Ci., Ci.-Cu., Cu.	6		
0,0	—	7,0	Ci., Ci.-Cu.	10,0	Ci.-Cu., Cu.	7		
2,0	Ci.	2,0	Ci.	10,0	Cu.	8		
10,0	Cu.-Nb.	10,0	Cu.-Nb.	10,0	Nb.	9		
9,0	Cu., Nb., Cu.-Nb.	6,0	Ci.-Cu., Cu., St.-Cu., Cu.-Nb.	0,0	—	10		
10,0	Nb.	10,0	Nb.	10,0	Nb.	11		
10,0	Nb., Cu.-Nb.	10,0	Nb., Cu.-Nb.	10,0	Nb.	12		
8,0	Cu., Nb., Cu.-Nb.	10,0	Nb., Cu.-Nb., c.	0,0	—	13		
10,0	Nb.	10,0	Nb., Cu.-Nb.	10,0	Nb., Cu.-Nb.	14		
10,0	Nb.	9,0	Nb., Cu.-Nb.	10,0	Nb.	15		
10,0	Cu., Nb., Cu.-Nb.	10,0	Nb., Cu.-Nb., c.	0,0	—	16		
10,0	Cu., St.-Cu., Cu.-Nb.	9,0	Cu., St.-Cu., Cu.-Nb.	0,0	—	17		
5,0	Ci., Cu., Ci.-Cu.	3,0	Cu., Ci.-Cu.	0,0	—	18		
7,0	Ci., Cu., Ci.-Cu., Ci.-St., St.-Cu.	1,0	Cu., Ci.-Cu., St.-Cu.	10,0	Nb., Cu.-Nb.	19		
10,0	Nb.	10,0	Nevoeiro.	5,0	Cu., Ci.-Cu., Cu.-Nb.	20		
6,0	Cu.	0,5	Ci.-St.	0,0	—	21		
7,0	Ci., Ci.-Cu., Ci.-St.	2,0	Ci., Cu., Ci.-Cu., Ci.-St.	0,0	—	22		
4,0	Ci., Ci.-Cu., Ci.-St.	8,0	Ci., Cu., Ci.-Cu., Ci.-St.	0,0	—	23		
7,0	Cu., Nb., Ci.-Cu., Cu.-Nb.	5,0	Cu., Cu.-Nb.	1,0	Cu.	24		
10,0	Cu., Cu.-Nb., c.	0,0	—	0,0	—	25		
9,0	Ci., Cu., Ci.-Cu., St.-Cu.	3,0	Ci., Ci.-Cu.	0,0	—	26		
8,0	Cu., Cu.-Nb.	10,0	Cu., St.-Cu., Cu.-Nb.	7,0	Cu., Ci.-Cu., St.-Cu.	27		
0,5	Cu.	0,0	—	0,0	—	28		
—	—	—	—	—	—	—		
—	—	—	—	—	—	—		
—	—	—	—	—	—	—		
				Total da	Chuva	Evap.	Num. de dias	
7,1		7,3		7,8	1.ª década	58,4	23,2	limpos 2
9,0		8,2		5,5	2.ª "	86,9	20,6	de nuv. 16
6,4		3,6		1,0	3.ª "	4,0	26,9	cob. 10
7,6		6,6		5,0	Mês	* 149,3	70,7	

Dias em que houve chuva ou chuvisco ☉ 1, 2, 3, 4, 5, 10, 11,
12, 13, 14, 15, 16, 17,
18, 20 e 21.
» nevoeiro ☼ 1, 19, 20 e 22.
» orvalho ☁ 24, 25, 26 e 28.
» geada ☃ 6, 7 e 22.

Dias em que houve gelo ❄ 6 e 7.
» granizo △ 1.
» saraiva ▲ 1 e 10.
» relampagos ⚡ 10 e 16.
» vento forte 🌪 12, 13 e 28.
» vento muito forte 🌪¹ 27.

* Incluindo 0,2 de orvalho.

BRILHO DO SOL

Registrador Jordan

FEVEREIRO 1917	5 ás 6	6 ás 7	7 ás 8	8 ás 9	9 ás 10	10 ás 11	11 ás 12	12 á 1	1 ás 2	2 ás 3	3 ás 4	4 ás 5	5 ás 6	6 ás 7	Total
	A. M.							P. M.							
	h m	h m	h m	h m	h m	h m	h m	h m	h m	h m	h m	h m	h m	h m	h m
1	—	—	—	—	—	0 45	0 52	—	—	—	—	—	—	—	1 7
2	—	—	—	—	—	—	—	0 13	0 55	0 37	0 45	0 40	—	—	2 40
3	—	—	—	—	—	—	—	—	—	—	—	—	—	—	0 0
4	—	—	—	—	—	—	—	—	—	—	—	—	—	—	0 0
5	—	—	0 15	1	1	1	1	0 36	0 27	0 45	0 45	—	—	—	5 48
6	—	—	—	—	—	—	—	—	—	—	—	—	—	—	0 0
7	—	—	0 30	1	1	1	1	1	1	1	1	0 30	—	—	9 0
8	—	—	0 30	1	1	1	1	1	1	1	1	0 45	—	—	8 45
9	—	—	—	—	—	—	—	—	—	—	—	—	—	—	0 0
10	—	—	0 45	0 42	1	1	0 43	0 30	—	—	0 15	0 8	—	—	4 33
11	—	—	—	—	—	—	—	—	—	—	—	—	—	—	0 0
12	—	—	—	—	—	—	—	0 32	0 24	0 52	—	—	—	—	4 48
13	—	—	—	0 45	1	0 20	0 25	0 55	0 54	0 37	0 28	—	—	—	5 24
14	—	—	—	—	—	—	—	—	—	—	—	—	—	—	0 0
15	—	—	—	—	—	—	—	—	—	—	—	—	—	—	0 0
16	—	—	—	—	—	—	—	—	—	—	—	—	—	—	0 0
17	—	—	0 13	0 45	1	1	1	1	1	1	1	0 30	—	—	8 28
18	—	—	—	—	0 30	0 30	1	—	—	—	—	—	—	—	2 0
19	—	—	0 45	1	1	1	1	1	1	1	0 20	—	—	—	8 5
20	—	—	—	—	—	—	—	—	—	—	—	—	—	—	0 0
21	—	—	0 6	1	0 30	0 45	0 33	0 20	0 45	0 52	0 40	1	—	—	6 4
22	—	—	0 47	1	1	1	1	1	1	1	1	1	—	—	9 47
23	—	—	1	1	1	1	1	1	1	1	1	—	—	—	9 0
24	—	—	0 5	0 20	1	1	0 45	0 38	1	1	1	0 45	—	—	7 3
25	—	—	1	1	1	1	1	1	0 52	—	1	1	—	—	8 52
26	—	—	—	—	—	—	—	—	—	—	—	—	—	—	0 0
27	—	—	—	—	1	1	1	0 45	0 5	0 45	1	—	—	—	5 5
28	—	—	0 45	1	1	1	1	1	1	1	1	1	—	—	9 45
—	—	—	—	—	—	—	—	—	—	—	—	—	—	—	—
—	—	—	—	—	—	—	—	—	—	—	—	—	—	—	—
—	—	—	—	—	—	—	—	—	—	—	—	—	—	—	—
Total	0 0	0 0	6 11	11 32	14 0	13 50	13 48	11 59	11 52	11 58	11 13	6 18	0 0	0 0	112 41

FEVEREIRO DE 1917

Estado geral do tempo e notas

Dia	1	Coberto; ☉ 6 ^h -10 ^h a., M. D.-1 ^h , 2 ^h -3 ^h , 4 ^h -8 ^h , 9 ^h -11 ^h p.; ▲ 1 ^h 36 ^m p.; △ 3 ^h 5 ^m ; chuvoso.
»	2	Coberto; ☉ 0 ^h a.-1 ^h p., 3 ^h -4 ^h ; = parcial à noite.
»	3	Coberto; ☉ 4 ^h -8 a., 11 ^h -M. D., 1 ^h -8 ^h ; chuvoso.
»	4	Coberto; ☉ 10 ^h -M. D., 3 ^h -5 ^h ; vento frio.
»	5	Limpo; vento frio.
»	6	Nuvens; ☾ e ☽; frio.
»	7	Nuvens ☾ e ☽; frio.
»	8	Poucas nuvens; muita nebrina; vento frio.
»	9	Coberto; ☉ 10 ^h p.-M. N.
»	10	Nuvens; ☉ 1 ^h -4 ^h a.; M. D.-2 ^h ; ▲ aos 53 ^m p.; < à noite; chuvoso e frio.
»	11	Coberto; ☉ 3 ^h -5 ^h a., 2 ^h -3 ^h , 4 ^h -7 ^h , 9 ^h -M. N.; chuvoso.
»	12	Coberto; ☉ 1 ^h -7 ^h a., M. D.-4 ^h , 2 ^h -7 ^h , 9 ^h -M. N.; ☾ a. e p.; chuvoso.
»	13	Muitas nuvens; ☉ 5 ^h -7 ^h , 9 ^h -10 ^h , 11 ^h -1 ^h p., 2 ^h -3 ^h , 5 ^h -7 ^h ; ☾ a.; temperado.
»	14	Coberto; ☉ 2 ^h -6 ^h , 7 ^h -8 ^h a., 1 ^h -5 ^h , 8 ^h -10 ^h ; chuvoso.
»	15	Coberto; ☉ 0 ^h -2 ^h , 4 ^h -1 p., 3 ^h -5 ^h ; chuvoso.
»	16	Muitas nuvens; ☉ 0 ^h -1 ^h a., M. D.-4 ^h ; < à noite.
»	17	Nuvens; variavel.
»	18	Nuvens; ☉ 8 ^h -9 ^h a.; temperado.
»	19	Nuvens; = a.; chuvisco à noite.
»	20	Coberto; ☉ 8 ^h -11 ^h a., 2 ^h -5 ^h ; = à noite; temperado.
»	21	Nuvens; vento frio.
»	22	Nuvens; ☾ a.; = até 8 ^h 45 ^m a.; bom tempo.
»	23 a 25	Nuvens; = a. em 24 e 25; bom tempo.
»	26	Nuvens; = a.; vento desagradavel.
»	27	Muitas nuvens; ☾ a.; desagradavel.
»	28	Limpo; = a.; ☾ a.; bom tempo.

PRESSÃO ATMOSFÉRICA EM MILÍMETROS

(reduzida à gravidade normal)

MARÇO 1917	1 ^h	3 ^h	5 ^h	7 ^h	9 ^h	11 ^h	1 ^h	3 ^h	5 ^h	7 ^h	9 ^h	11 ^h	Média diurna	Máxima absoluta	Mínima absoluta	Variação máxima	
	A. M.						P. M.										
1	750,8	750,5	750,4	750,6	751,1	750,6	749,9	749,0	749,0	749,7	749,8	749,8	750,08	751,1	749,0	2,1	
2	49,5	49,0	49,1	49,5	49,8	49,6	48,6	47,9	47,9	48,2	47,9	47,6	48,65	49,8	46,9	2,9	
3	46,2	45,4	44,5	44,9	45,6	46,0	45,5	45,6	46,0	46,4	45,9	45,7	45,61	46,4	44,5	1,9	
4	43,9	41,6	39,4	38,8	39,1	39,4	39,9	39,5	39,8	40,2	40,6	40,4	40,17	43,9	38,8	5,1	
5	40,5	39,9	38,8	39,2	38,7	37,3	35,8	33,1	31,8	32,3	32,1	32,9	35,95	40,5	31,8	8,7	
6	34,0	33,1	33,2	31,0	28,3	23,5	18,5	18,4	17,2	17,5	20,7	22,5	24,65	34,0	17,2	16,8	
7	24,6	26,0	26,9	29,1	31,4	33,1	34,8	36,3	37,5	38,4	40,1	40,8	33,63	41,5	24,6	16,9	
8	41,5	42,0	45,0	46,9	48,5	49,4	49,6	50,1	50,7	51,4	52,1	52,4	48,55	52,4	41,5	10,9	
9	52,4	52,3	52,1	52,5	53,1	53,1	52,4	51,1	50,6	50,8	50,5	49,9	51,65	53,1	49,1	4,0	
10	48,5	47,5	46,3	46,4	46,1	45,6	44,9	43,8	43,2	43,0	41,9	42,1	44,87	48,5	41,9	6,6	
11	741,9	740,4	739,9	740,4	741,5	742,4	742,6	742,2	743,3	745,4	746,7	747,9	743,01	748,2	739,9	8,3	
12	48,6	48,7	49,6	50,7	51,4	51,8	51,9	52,1	52,8	53,4	53,8	54,4	51,75	54,4	48,6	5,8	
13	54,3	54,1	54,0	54,9	55,7	56,3	56,2	55,6	56,6	57,0	57,1	57,2	55,82	57,4	54,0	3,4	
14	57,3	56,9	57,2	57,8	58,4	58,8	58,7	58,5	58,4	59,1	59,7	59,7	58,43	59,7	56,9	2,8	
15	59,6	59,2	59,2	59,7	59,7	59,1	58,8	58,0	58,2	58,7	58,9	58,6	58,93	59,7	58,0	1,7	
16	58,0	58,2	58,7	59,3	59,6	59,3	58,8	58,7	58,8	59,3	59,5	59,7	59,06	59,9	58,0	1,9	
17	59,9	59,7	60,1	60,5	61,1	61,2	60,6	60,3	60,6	61,3	61,6	61,7	60,75	61,8	59,6	2,2	
18	61,8	61,3	61,0	60,8	61,2	61,2	60,3	59,0	58,4	58,8	58,9	58,8	60,06	61,8	58,4	3,4	
19	59,0	58,4	58,7	58,7	59,5	58,8	58,1	57,3	56,6	57,1	57,4	57,0	57,98	59,5	56,5	2,0	
20	56,3	55,3	54,9	54,5	54,5	53,0	51,9	51,2	50,6	50,7	50,0	49,8	52,55	56,3	49,5	6,8	
21	749,1	748,3	747,3	747,7	747,7	747,1	746,5	745,3	745,9	745,8	745,6	744,9	746,66	749,1	744,8	4,3	
22	44,4	43,3	43,2	43,5	44,5	44,4	44,2	44,3	44,8	45,8	46,2	46,8	44,66	46,8	43,2	3,6	
23	47,2	47,3	47,9	48,5	49,5	49,7	49,5	49,7	50,4	51,0	52,2	52,5	49,74	52,7	47,2	5,5	
24	52,6	52,3	52,9	54,3	55,0	55,0	54,6	53,8	53,8	54,3	54,8	54,7	54,09	55,1	52,3	2,8	
25	54,2	53,3	53,2	53,3	53,4	52,8	52,0	51,4	51,0	51,4	50,7	51,1	52,29	54,2	50,7	3,5	
26	50,4	50,3	50,0	50,1	50,2	49,2	47,8	46,9	46,4	45,8	45,9	46,4	48,16	50,4	45,8	4,6	
27	46,7	46,9	47,6	48,3	49,0	49,0	48,6	48,6	49,0	49,5	50,5	51,0	48,85	51,2	46,7	4,5	
28	51,5	51,5	51,7	52,7	53,5	53,0	52,8	52,7	53,0	54,1	54,6	55,1	53,11	55,1	51,5	3,6	
29	55,0	54,7	55,0	55,5	56,1	55,7	55,2	54,9	54,7	55,1	55,7	55,5	55,27	56,1	54,7	1,4	
30	55,5	54,7	54,3	54,7	55,1	54,7	54,0	54,0	53,6	53,6	53,6	53,2	54,22	55,5	53,2	2,3	
31	52,5	51,4	51,0	51,0	50,8	50,4	49,4	48,8	48,6	48,3	48,1	47,7	49,74	52,5	47,3	5,2	
Médias das décadas	1. ^a	743,19	742,73	742,57	742,89	743,17	742,76	741,99	741,48	741,37	741,79	742,16	742,41	742,38	746,12	738,53	7,59
	2. ^a	55,67	55,22	55,33	55,73	56,26	56,19	55,79	55,29	55,43	56,08	56,36	56,48	55,83	57,87	53,94	3,93
	3. ^a	50,83	50,36	50,37	50,87	51,35	51,00	50,42	50,04	50,11	50,43	50,72	50,81	50,62	52,60	48,85	3,75
Médias do mês		749,93	749,47	749,45	749,86	750,29	750,02	749,43	748,97	749,01	749,46	749,78	749,93	749,64	752,21	747,16	5,05

Períodos de cinco dias 2-6 7-11 12-16 17-21 22-26 27-31

Pressão média..... 739,01 744,34 756,80 755,60 749,79 752,24

Extremas do mês { Máxima absoluta . . 761,8 nos dias 17 e 18 à M. N. e 1^h a.
 Mínima » .. 717,2 » 6 às 5 e 6^h p.
 Variação máxima . 44,6

TEMPERATURA EM GRAUS CENTESIMAES

MARÇO 1917	1 ^h	3 ^h	5 ^h	7 ^h	9 ^h	11 ^h	1 ^h	3 ^h	5 ^h	7 ^h	9 ^h	11 ^h	Média diurna	Máxima absoluta	Mínima absoluta	Variação máxima	
	A. M.	P. M.															
1	9,0	8,0	6,8	5,8	9,0	13,2	15,0	15,9	15,7	12,0	10,2	8,1	10,64	16,4	5,9	10,5	
2	7,7	6,1	4,7	3,9	7,2	10,9	12,2	12,8	11,3	9,6	9,5	9,1	8,79	13,8	4,2	9,6	
3	8,9	8,3	7,8	8,0	9,0	9,0	11,3	11,0	9,9	9,5	8,6	8,4	9,17	12,5	7,8	4,7	
4	9,0	9,0	9,5	10,7	11,2	10,7	11,3	12,1	11,8	9,0	7,9	7,4	9,84	12,7	7,0	5,7	
5	6,8	6,5	6,2	6,2	9,0	10,9	8,7	9,2	7,9	6,6	6,8	6,7	7,52	11,3	5,9	5,4	
6	6,0	5,4	6,2	6,2	8,0	7,7	8,0	11,9	11,0	8,0	5,9	6,3	7,52	12,1	5,4	6,7	
7	6,6	6,8	6,0	6,7	7,0	6,0	6,2	7,3	7,5	6,5	6,7	6,0	6,70	9,9	5,2	4,7	
8	5,7	6,0	6,0	5,5	7,9	10,0	11,8	12,4	11,7	11,3	11,4	11,1	9,34	13,3	5,2	8,1	
9	11,0	10,6	10,4	10,3	12,2	13,5	15,0	12,5	12,2	12,2	11,9	11,1	11,98	16,2	10,3	5,9	
10	9,8	9,2	8,3	8,0	12,2	13,1	13,4	14,0	13,9	12,4	11,6	11,4	11,37	14,4	7,5	6,9	
11	10,9	9,8	9,9	9,5	8,8	8,9	11,8	11,2	9,2	9,0	9,4	8,8	9,63	12,3	8,2	4,1	
12	8,6	7,7	8,0	8,5	10,9	12,0	11,5	12,5	12,0	11,8	12,1	11,7	10,68	13,1	7,4	5,7	
13	11,5	11,4	11,4	11,3	12,9	13,8	14,5	14,6	13,6	13,0	12,8	12,5	12,81	15,6	11,2	4,4	
14	12,4	12,2	11,6	11,6	12,6	13,3	13,3	13,7	13,4	12,8	12,4	12,4	12,62	14,0	11,0	3,0	
15	12,2	12,1	11,8	11,8	12,3	14,0	15,2	15,4	14,9	12,6	11,9	10,7	12,85	15,8	10,6	5,2	
16	10,6	10,4	9,4	9,1	11,0	13,7	15,5	16,6	16,1	14,2	12,5	11,7	12,56	16,8	8,2	8,6	
17	10,3	9,6	9,0	8,7	10,4	13,3	16,0	17,4	16,5	12,3	10,6	8,8	11,85	18,1	7,4	10,7	
18	7,4	5,8	5,4	7,4	9,4	13,0	16,0	17,9	17,0	13,7	12,0	10,3	11,31	18,6	5,4	13,2	
19	12,7	11,3	9,3	8,8	11,0	14,0	15,9	17,0	16,0	11,8	10,5	8,7	12,14	17,7	7,5	10,2	
20	7,5	6,3	7,3	7,8	9,3	11,5	13,3	14,8	13,0	10,3	9,7	9,0	9,92	15,1	6,3	8,8	
21	7,7	6,3	4,8	5,7	8,3	10,9	12,0	11,8	11,0	9,0	8,5	7,5	8,61	12,8	4,8	8,0	
22	6,7	5,5	4,2	3,7	7,1	9,0	10,2	9,5	9,7	7,7	6,5	5,3	7,05	11,5	3,6	7,9	
23	4,3	3,4	3,1	2,7	6,5	8,0	10,5	11,0	10,0	7,7	6,8	5,0	6,54	11,6	2,4	9,2	
24	4,0	2,6	2,0	2,8	5,8	8,0	9,7	10,4	10,0	8,5	6,3	5,0	6,21	11,0	2,0	9,0	
25	3,5	2,0	1,2	1,2	5,7	8,7	9,8	10,9	11,2	8,5	7,6	5,9	6,28	11,9	1,0	10,9	
26	7,0	6,0	4,0	3,8	7,0	10,5	13,0	11,6	10,8	9,3	8,8	7,3	8,25	13,8	3,8	10,0	
27	5,7	4,5	3,5	3,3	6,7	8,9	10,2	10,5	9,8	8,3	6,8	5,8	6,95	11,4	3,0	8,4	
28	4,0	3,5	3,0	2,6	6,3	9,0	11,0	11,9	11,0	8,5	7,2	5,8	6,93	12,6	2,0	10,6	
29	4,7	3,7	2,7	2,3	7,4	10,8	13,3	13,4	13,0	10,0	9,6	9,2	8,37	14,6	2,2	12,4	
30	8,5	7,2	7,1	7,5	10,9	13,0	13,3	11,3	11,8	10,3	10,8	9,8	10,16	15,0	7,1	7,9	
31	9,8	9,7	9,5	9,9	12,0	13,1	15,0	14,0	12,0	11,4	11,6	10,0	11,48	15,6	9,0	6,6	
Médias das décadas	1. ^a	8,05	7,59	7,19	7,13	9,27	10,50	11,29	11,91	11,29	9,71	9,05	8,56	9,29	13,26	6,44	6,82
	2. ^a	10,41	9,66	9,31	9,45	10,86	12,75	14,30	15,11	14,17	12,15	11,39	10,46	11,64	15,71	8,32	7,39
	3. ^a	5,99	4,95	4,10	4,14	7,61	9,99	11,64	11,48	10,94	9,02	8,23	6,96	7,89	12,89	3,72	9,17
Médias do mês		8,08	7,32	6,78	6,82	9,19	11,05	12,38	12,79	12,09	10,25	9,51	8,61	9,55	13,92	6,08	7,84

Períodos de cinco dias..... 2-6 7-11 12-16 17-21 22-26 27-31

Temperatura média..... 8,57 9,80 12,30 10,77 6,87 8,78

Extremas do mês { Máxima absoluta ... 18,6 no dia 18.
 { Mínima " ... 1,0 " 25.
 { Variação máxima... 17,6

TENSÃO DO VAPOR ATMOSFÉRICO EM MILÍMETROS

MARÇO 1917	1 ^h A. M.	3 ^h	5 ^h	7 ^h	9 ^h	11 ^h	1 ^h P. M.	3 ^h	5 ^h	7 ^h	9 ^h	11 ^h	Média diurna	Máxima diurna	Mínima diurna	Varia- ção diurna	
1	5,21	5,08	4,83	4,82	5,32	6,06	6,89	6,46	6,34	6,70	7,18	6,08	5,94	7,18	4,82	2,36	
2	5,99	5,44	4,97	4,87	6,21	7,24	7,26	6,65	6,41	6,49	7,23	6,36	6,24	7,69	4,87	2,82	
3	6,27	6,19	6,48	6,90	8,02	6,42	6,77	6,59	6,43	6,34	7,09	6,24	6,59	8,02	5,87	2,15	
4	6,64	6,96	7,48	8,16	9,80	8,52	7,21	6,67	6,61	6,31	7,39	6,17	7,26	9,80	5,69	4,11	
5	6,24	5,98	5,83	5,83	7,18	6,68	6,50	7,18	7,19	6,97	6,96	6,39	6,64	7,49	5,81	1,68	
6	6,48	6,73	6,99	6,80	6,70	6,53	8,32	8,32	6,87	7,25	6,71	6,44	6,98	8,32	6,44	1,88	
7	6,36	5,62	6,17	4,82	5,71	6,39	5,84	6,46	6,23	7,25	6,91	6,70	6,10	7,25	4,08	3,17	
8	6,77	6,70	6,81	6,56	7,94	6,69	7,14	7,14	7,80	8,15	8,68	9,10	7,51	9,10	6,21	2,89	
9	8,92	9,04	9,16	9,35	9,33	9,55	9,96	10,28	10,34	9,07	9,38	8,50	9,39	11,16	8,39	2,77	
10	7,65	7,66	7,26	7,23	8,68	8,54	8,87	8,65	9,09	9,48	9,56	9,40	8,54	9,65	7,04	2,61	
11	9,71	8,81	9,11	8,27	8,14	8,44	7,99	8,93	8,57	8,38	8,45	8,50	8,51	9,71	7,99	1,72	
12	8,14	7,29	8,02	8,32	8,74	8,68	9,49	10,06	9,97	10,09	10,17	10,28	9,21	10,46	7,29	3,17	
13	10,14	10,07	10,07	10,00	10,04	10,02	10,51	10,71	10,66	10,50	10,63	10,42	10,29	10,76	9,75	1,01	
14	10,21	9,98	9,82	9,82	10,09	9,67	10,19	10,34	9,87	9,97	10,21	10,12	10,00	10,24	9,49	0,75	
15	10,24	9,78	9,96	9,96	9,66	9,38	9,57	9,83	9,74	10,22	9,90	9,59	9,81	10,30	9,09	1,21	
16	9,53	9,41	8,26	4,84	4,97	3,91	5,24	5,40	4,99	4,14	4,39	3,89	5,64	9,53	3,89	5,64	
17	4,00	3,96	3,99	3,77	5,11	5,65	5,42	4,79	5,70	5,65	7,29	6,74	5,27	7,29	3,67	3,62	
18	6,71	6,82	6,62	5,75	7,04	7,58	8,01	8,56	8,19	8,80	8,68	8,75	8,32	9,45	5,75	3,70	
19	4,49	3,80	4,38	4,80	5,63	6,02	5,82	6,02	6,38	7,25	7,35	5,38	5,55	7,35	3,71	3,64	
20	5,26	5,42	5,93	6,14	7,10	6,51	5,21	7,77	8,09	7,36	7,12	7,28	6,68	8,29	5,21	3,08	
21	7,07	6,52	6,42	5,79	5,74	5,83	6,00	6,11	6,23	6,75	6,90	6,66	6,30	7,07	5,50	1,57	
22	6,91	6,67	5,98	5,97	5,16	4,61	4,73	4,86	5,24	5,71	5,87	6,22	5,67	6,94	4,57	2,37	
23	5,71	5,17	5,05	5,08	4,81	4,97	3,70	3,95	3,78	4,29	4,43	3,52	4,45	5,71	3,38	2,33	
24	3,36	3,06	2,70	2,94	3,04	3,20	2,69	3,85	3,54	3,41	3,92	3,51	3,28	4,13	2,69	1,44	
25	3,06	3,41	3,17	3,35	4,27	3,29	3,68	3,24	3,90	4,45	5,32	4,36	3,82	5,32	3,06	2,26	
26	2,94	3,04	3,56	3,68	4,31	5,40	6,12	6,95	8,22	8,32	6,75	5,51	5,38	8,32	2,78	5,54	
27	5,79	5,90	5,39	5,12	4,29	4,22	3,99	5,09	5,06	4,57	4,83	4,22	4,85	5,90	3,99	1,91	
28	4,61	4,41	4,71	4,94	3,72	3,51	3,51	4,68	4,66	5,32	5,99	6,16	4,78	6,16	3,51	2,65	
29	5,98	5,27	5,38	5,12	6,09	5,11	6,58	5,49	6,76	7,53	7,90	8,02	6,38	8,38	4,92	3,16	
30	8,38	7,37	7,43	7,19	8,03	7,35	6,94	9,10	7,85	8,27	8,09	8,03	7,85	9,10	6,94	2,16	
31	9,05	8,99	8,63	8,63	8,33	7,66	7,65	8,51	9,97	9,81	9,69	8,46	8,85	10,29	7,18	3,11	
Médias das décadas	1. ^a	6,65	6,54	6,59	6,53	7,49	7,26	7,48	7,44	7,33	7,40	7,71	7,14	7,12	8,57	5,92	2,64
	2. ^a	7,84	7,53	7,62	7,17	7,65	7,59	7,74	8,24	8,22	8,24	8,42	8,09	7,93	9,34	6,58	2,75
	3. ^a	5,71	5,44	5,31	5,25	5,25	5,01	5,05	5,62	5,93	6,22	6,31	5,88	5,60	7,02	4,41	2,61
Médias do mês	6,70	6,47	6,47	6,28	6,75	6,57	6,70	7,05	7,12	7,25	7,44	7,00	6,84	8,27	5,60	2,67	
Extremas		Máxima..... 11,16 no dia 9 às 4 ^h p.															
do		Mínima..... 2,69 " 24 à 1 ^h p.															
mês		Variação..... 8,47															

HUMIDADE RELATIVA — ESTADO DE SATURAÇÃO = 100

MARÇO 1917	1 ^h A. M.	3 ^h	5 ^h	7 ^h	9 ^h	11 ^h	1 ^h P. M.	3 ^h	5 ^h	7 ^h	9 ^h	11 ^h	Média diurna	Máxima diurna	Minima diurna	Varia- ção diurna
1	60,9	63,5	65,2	69,9	62,2	53,6	54,2	48,0	47,7	64,0	77,5	75,4	62,46	77,5	47,7	29,8
2	76,1	77,2	77,5	80,3	82,0	74,6	68,5	60,4	64,1	72,7	81,7	73,8	73,70	87,6	59,8	27,8
3	73,3	75,5	81,6	86,1	93,8	75,5	67,7	67,2	70,7	71,6	85,1	75,5	76,14	93,8	57,4	36,4
4	77,7	81,4	84,5	84,8	99,0	88,6	72,1	63,4	64,0	73,8	93,1	80,2	80,02	99,0	62,8	36,2
5	84,2	82,5	82,2	82,2	84,0	68,8	77,3	82,6	90,6	95,4	94,0	86,9	85,64	100,0	68,8	31,2
6	92,7	100,0	98,5	95,9	83,7	82,9	100,0	80,1	70,1	90,6	95,8	90,0	90,11	100,0	68,7	31,3
7	87,1	75,9	88,2	65,4	76,5	91,4	82,3	84,6	80,4	100,0	94,0	95,8	79,12	100,0	51,4	48,6
8	98,8	95,8	97,4	97,1	100,0	72,9	69,2	66,5	76,0	81,5	86,4	91,9	86,07	100,0	63,4	36,6
9	91,0	94,9	97,1	100,0	88,1	82,8	78,4	95,2	97,6	85,6	90,3	85,8	90,05	100,0	75,5	24,5
10	84,9	88,1	88,6	90,0	81,9	76,0	77,4	72,7	76,8	88,3	93,9	93,5	85,07	98,4	72,7	25,7
11	100,0	97,8	100,0	93,4	96,0	98,7	77,4	90,2	98,5	98,0	96,3	100,0	96,57	100,0	77,4	22,6
12	97,7	92,6	100,0	100,0	90,0	83,0	93,8	93,2	95,3	97,8	96,6	100,0	95,77	100,0	78,6	21,4
13	100,0	100,0	100,0	98,9	90,7	76,2	83,5	86,5	91,9	94,1	96,5	96,5	93,50	100,0	76,2	23,8
14	95,1	94,2	96,4	96,4	92,8	85,1	89,6	88,5	86,2	90,5	95,2	94,3	91,55	97,8	76,7	21,1
15	96,6	92,9	96,5	96,5	90,6	78,8	74,3	75,5	77,1	94,0	95,3	99,7	85,13	100,0	71,1	28,9
16	100,0	99,7	94,2	56,1	50,7	33,5	40,0	59,9	36,6	34,3	40,7	37,9	54,90	100,0	33,5	66,5
17	42,8	44,3	46,7	44,9	54,2	49,7	40,0	32,4	40,8	53,0	76,5	79,5	51,62	79,5	32,4	47,1
18	87,2	98,9	98,6	74,7	80,3	67,9	59,2	56,1	56,7	75,3	83,0	93,6	77,22	98,9	45,5	53,4
19	41,0	38,0	49,9	56,6	57,4	50,6	43,2	41,7	47,1	70,2	77,9	64,0	52,93	77,9	35,5	42,4
20	67,8	75,9	77,7	77,4	80,9	64,3	45,7	62,0	72,5	78,7	79,0	85,2	73,40	87,1	45,7	41,4
21	89,1	91,3	99,5	84,4	70,0	60,0	57,4	59,2	63,5	79,0	79,8	85,9	76,70	99,5	53,6	45,9
22	94,0	98,7	96,9	99,7	68,6	53,9	51,1	54,9	58,2	72,5	81,0	93,3	77,28	99,7	50,7	49,0
23	91,9	88,4	88,4	91,4	66,4	62,1	39,2	40,3	41,2	54,5	59,8	53,8	63,57	91,9	37,9	54,0
24	55,1	55,4	51,0	52,3	44,1	40,0	29,8	40,8	38,6	41,3	54,9	53,7	46,76	59,1	29,8	29,3
25	52,0	64,4	63,4	67,0	62,3	39,1	40,8	33,4	39,4	53,8	68,1	62,6	54,31	68,1	33,4	34,7
26	39,4	43,5	58,4	61,1	57,8	57,2	54,8	68,2	91,2	94,8	79,6	72,3	64,52	94,8	37,2	57,6
27	84,5	93,2	91,6	88,1	60,1	49,4	43,1	53,9	56,1	55,7	65,2	61,2	66,80	95,0	43,1	51,9
28	75,6	75,0	82,9	89,4	52,4	41,1	35,8	45,1	47,5	64,4	79,1	89,3	66,32	99,9	35,8	64,1
29	93,3	88,0	96,8	94,7	79,2	52,6	57,8	47,9	60,6	82,1	88,5	92,2	79,12	97,8	46,4	51,4
30	100,0	97,3	98,8	92,7	82,7	65,8	61,0	91,0	76,1	88,5	83,3	89,1	85,45	100,0	60,3	39,7
31	100,0	99,8	97,5	94,9	79,6	68,2	61,2	71,5	95,3	97,6	95,1	92,2	88,25	100,0	61,2	38,8
Médias das décadas	1. ^a 82,67	83,48	86,08	85,47	85,12	76,74	74,74	72,07	73,80	82,35	89,18	84,88	80,84	95,63	62,82	32,81
	2. ^a 82,82	83,43	86,00	79,49	78,36	68,78	64,67	68,60	70,27	78,59	83,70	85,07	77,26	94,12	57,26	36,86
	3. ^a 79,54	81,36	84,11	83,24	65,73	53,58	48,36	55,12	60,70	71,29	75,85	76,87	69,92	91,41	44,49	46,94
Médias do mês	81,62	82,71	85,35	82,65	76,06	65,94	62,12	64,93	68,01	77,21	82,68	82,10	75,81	93,65	54,52	39,13
Extremas do mês	Máxima.....	100,0 nos dias 5, 6, 7, 8, 9, 11, 12, 13, 15, 16, 30 e 31 a diferentes horas a. e p.														
	Minima.....	29,8 no dia 24 à 1 ^h p.														
	Variação.....	70,2.														

DIRECÇÃO DO VENTO E CHUVA

MARÇO 1917	Rumos predominantes												Chuva em milímetros
	0 às 2 A. M.	2 às 4	4 às 6	6 às 8	8 às 10	10 às 12	12 às 2 P. M.	2 às 4	4 às 6	6 às 8	8 às 10	10 às 12	
1	ESE.	ENE.	V.	SSW.	ENE.	ESE.	ESE.	ENE.	NNE.	NNW.	N.	N.	0,0
2	N.	N.	N.	N.	N.	WNW.	WNW.	WNW.	WNW.	WNW.	WNW.	WNW.	0,0
3	WNW.	SW.	SE.	NW.	NW.	NNW.	NW.	NW.	NW.	NW.	NW.	SSE.	9,2
4	SSE.	SSE.	SSE.	SW.	WSW.	WNW.	WNW.	W.	W.	SSW.	SSW.	SSW.	17,0
5	V.	SE.	SSE.	SSE.	SSE.	S.	SSE.	SSE.	SSE.	SSW.	SSW.	SSW.	23,6
6	WSW.	SSW.	SSE.	SSE.	SSE.	SSE.	SSE.	SSW.	SSW.	SSW.	WNW.	V.	15,2
7	WNW.	WNW.	WNW.	WNW.	WNW.	WNW.	WNW.	WNW.	WNW.	SW.	WSW.	V.	8,3
8	WSW.	NW.	NW.	NW.	SSE.	WSW.	W.	WNW.	SSW.	SSW.	SSW.	SSW.	2,7
9	S.	S.	S.	S.	S.	S.	S.	S.	WNW.	WNW.	WSW.	V.	0,0
10	V.	WSW.	S.	SSE.	SSE.	S.	SSE.	SSE.	SSE.	SSE.	SSE.	SSE.	3,4
11	SSE.	SSE.	SSE.	S.	SSW.	SSW.	SSW.	WSW.	WNW.	WSW.	WSW.	WSW.	22,6
12	V.	SSE.	WSW.	V.	WSW.	WSW.	WSW.	WSW.	W.	W.	WSW.	WSW.	7,6
13	WSW.	WSW.	SW.	SW.	SW.	WSW.	WNW.	WNW.	W.	WSW.	WSW.	WSW.	1,8
14	W.	WSW.	SW.	WSW.	WSW.	W.	W.	WNW.	WNW.	WNW.	WNW.	NW.	0,4
15	NW.	NW.	NW.	NW.	NNW.	NNW.	NNW.	NNW.	NNW.	NNW.	NNW.	NNW.	0,0
16	NNW.	NNW.	SE.	ENE.	E.	ENE.	E.	ENE.	ENE.	ENE.	ENE.	E.	0,0
17	ESE.	E.	E.	ESE.	SE.	SE.	WNW.	WNW.	NNW.	NNW.	NNW.	NNW.	0,0
18	NNW.	N.	N.	SSE.	WNW.	WNW.	WNW.	WNW.	NW.	NW.	NW.	NNE.	0,0
19	NE.	ENE.	ENE.	ENE.	ESE.	ESE.	NE.	ENE.	ENE.	NNW.	NNW.	SSE.	0,0
20	W.	V.	SE.	SE.	NNW.	WNW.	NNW.	NW.	NW.	NW.	NW.	NW.	0,0
21	NW.	NW.	NNW.	NNW.	NNW.	NNW.	NW.	NW.	NW.	NW.	NW.	NW.	0,0
22	NW.	NW.	NW.	NNW.	NNW.	NNW.	NW.	NW.	NW.	NW.	NNW.	NW.	0,4
23	NNW.	NNW.	NNW.	NNW.	NNW.	NNW.	NNW.	NW.	NW.	NNW.	NNW.	NNW.	0,0
24	NNW.	NNW.	NNW.	NE.	ENE.	NNW.	NW.	NW.	NW.	NNW.	NNW.	NW.	0,0
25	NW.	NW.	ENE.	SE.	V.	NNE.	NE.	NE.	ENE.	NNW.	NNW.	NNW.	0,0
26	E.	E.	ESE.	SE.	NW.	NW.	NW.	NW.	NW.	NW.	NW.	NNW.	0,2
27	NNW.	NNE.	NNW.	NNW.	NNW.	NNW.	NNW.	NW.	NW.	NW.	NNW.	NNW.	0,0
28	NNW.	NNW.	NNW.	NNW.	NNW.	NNW.	NW.	WNW.	NW.	NW.	NW.	NW.	0,0
29	NW.	NW.	NW.	S.	WNW.	NW.	NW.	WNW.	WNW.	NW.	NW.	NW.	0,0
30	NW.	NW.	S.	S.	WSW.	W.	WNW.	WNW.	W.	WSW.	SW.	SW.	0,0
31	SW.	SW.	SW.	SSW.	SSW.	WSW.	WSW.	WSW.	WSW.	SW.	SW.	V.	8,0

	Frequência do vento																	Chuva em milímetros	
	N.	NNE.	NE.	ENE.	E.	ESE.	SE.	SSE.	S.	SSW.	SW.	WSW.	W.	WNW.	NW.	NNW.	V.		C.
Primeira década...	7	1	0	3	0	3	2	24	11	15	3	7	3	23	10	2	6	0	79,4
Segunda " ...	2	1	2	11	3	4	5	6	1	3	4	20	7	14	13	19	3	0	32,4
Terceira " ...	0	1	3	3	2	1	2	0	3	2	7	6	2	6	49	43	2	0	8,6
Mês	9	3	5	17	7	8	9	30	15	20	14	33	12	43	72	64	11	0	120,4

	Elementos médios e chuva total correspondentes a cada rumo																	
	N.	NNE.	NE.	ENE.	E.	ESE.	SE.	SSE.	S.	SSW.	SW.	WSW.	W.	WNW.	NW.	NNW.	V.	C.
Pressão atmosf...	—	—	—	—	—	—	—	744,87	751,65	—	—	751,75	—	733,63	744,66	749,74	—	—
Temperatura	—	—	—	—	—	—	—	11,37	11,98	—	—	10,68	—	6,70	7,05	6,54	—	—
T. do vap. atmosf..	—	—	—	—	—	—	—	8,54	9,39	—	—	9,21	—	6,10	5,67	4,45	—	—
Humidade relativa.	—	—	—	—	—	—	—	85,07	90,05	—	—	95,77	—	79,12	77,28	63,57	—	—
Quantidade de nuv.	—	—	—	—	—	—	—	10,0	9,4	—	—	10,0	—	9,8	4,3	2,0	—	—
Velocid. do vento..	—	—	—	—	—	—	—	16,3	10,2	—	—	16,3	—	20,9	20,2	24,4	—	—
Chuva total.....	0,0	0,0	0,0	0,0	0,0	0,0	2,9	15,0	11,4	18,1	14,2	17,3	9,1	21,9	9,5	1,0	0,0	0,0

VELOCIDADE DO VENTO

MARÇO 1947	Quilómetros por hora																								Média diurna	Máxima diurna
	1 ^h A. M.	2	3	4	5	6	7	8	9	10	11	12	1 ^h P. M.	2	3	4	5	6	7	8	9	10	11	12		
1	10	7	11	3	6	6	6	2	5	9	13	25	21	14	10	7	9	17	14	13	6	5	5	4	9,5	25
2	1	2	7	6	4	1	4	5	7	5	5	10	8	16	19	19	19	11	11	6	1	2	4	1	7,2	19
3	5	6	4	1	7	9	11	10	7	8	20	15	20	26	24	18	16	7	2	3	5	8	14	18	11,0	26
4	21	28	29	45	41	42	30	30	31	23	10	26	22	28	28	22	26	20	19	9	9	14	15	13	24,2	45
5	7	9	11	16	13	17	22	27	23	28	32	33	21	30	40	36	31	20	40	7	19	23	31	21	22,0	40
6	22	13	15	16	16	17	32	33	43	50	64	66	68	47	46	54	48	58	57	44	50	25	20	16	38,3	68
7	21	31	21	18	16	20	30	24	13	34	22	34	46	30	44	32	20	15	7	5	6	5	8	12	20,9	46
8	9	16	10	3	6	2	4	6	7	5	11	11	11	11	17	13	13	8	12	13	15	16	15	15	10,4	17
9	11	14	14	13	9	13	10	12	14	14	16	14	13	12	11	11	9	12	12	2	1	1	2	4	10,2	16
10	8	5	2	2	1	3	7	4	13	16	20	18	15	20	20	23	21	31	24	21	30	28	34	26	16,3	34
11	12	8	14	18	18	17	20	23	12	26	15	19	19	14	24	22	27	22	3	6	11	10	12	16,2	27	
12	9	5	9	5	5	7	5	8	10	17	21	23	21	25	28	27	26	22	19	20	22	22	18	18	16,3	28
13	19	12	15	13	12	13	12	15	15	15	20	18	24	18	25	24	24	17	15	11	11	14	11	16	16,2	25
14	15	17	12	12	11	11	7	7	6	11	15	18	15	15	15	17	18	15	18	9	11	11	15	11	13,0	18
15	10	12	14	14	10	9	9	13	11	19	28	27	26	31	32	26	28	25	22	29	26	23	17	18	19,5	32
16	20	12	5	5	5	12	23	24	20	16	27	22	18	17	15	18	26	36	30	30	26	23	34	20	20,0	36
17	8	23	14	24	10	8	17	7	8	8	9	7	4	8	9	16	20	21	19	7	7	3	2	5	11,0	24
18	5	3	3	6	5	5	10	4	3	7	6	7	10	12	15	14	18	11	5	2	1	1	6	5	6,8	18
19	29	39	37	16	34	60	55	38	16	11	18	16	15	14	14	16	14	17	21	20	5	4	6	5	21,7	60
20	2	3	4	3	3	2	3	7	15	13	17	19	22	25	20	37	39	38	38	35	33	34	22	17	19,0	39
21	12	8	15	9	6	6	10	20	20	21	23	27	29	32	29	31	31	30	25	20	18	14	9	18,8	32	
22	12	7	8	11	7	10	13	13	23	31	26	25	28	32	35	36	34	35	22	15	22	18	7	15	20,2	36
23	17	19	16	18	11	13	16	25	19	28	28	29	33	39	33	46	39	37	34	27	13	16	13	17	24,4	46
24	16	6	11	19	17	7	6	4	5	12	12	14	12	21	28	28	27	26	23	21	15	10	6	11	14,9	28
25	8	5	4	7	3	4	4	4	3	6	12	20	22	21	19	17	10	21	10	1	1	3	3	4	8,8	22
26	24	28	17	9	8	5	7	3	2	7	6	17	33	28	35	34	26	30	24	25	27	28	28	12	19,2	35
27	11	11	12	5	12	12	12	13	26	23	23	28	30	32	32	33	33	29	25	23	22	14	21	11	20,5	33
28	13	12	8	13	9	6	9	6	12	13	10	11	11	7	14	23	27	26	19	15	8	1	4	4	11,7	27
29	3	5	5	3	4	6	6	4	2	14	14	16	14	20	24	21	22	18	16	12	4	0	2	2	9,8	24
30	1	4	4	5	5	3	4	3	7	13	15	17	21	25	21	13	22	18	13	8	9	11	10	9	10,9	25
31	10	14	16	14	12	15	16	17	20	17	25	24	24	30	30	29	20	20	23	19	23	26	23	19	20,2	30

Médias das décadas e do mês

1.ª década	11,5	13,4	12,4	12,3	11,9	13,0	15,6	15,3	16,3	18,9	21,3	25,2	24,5	23,4	25,9	23,5	21,2	19,9	16,8	12,3	14,2	12,7	14,8	13,0	17,0	33,6
2.ª "	12,9	13,4	12,7	11,6	11,3	14,5	15,8	14,3	12,7	12,9	18,7	17,2	17,4	18,4	19,6	21,9	23,5	22,9	20,9	16,6	14,8	14,3	13,8	12,7	16,0	30,7
3.ª "	11,5	10,8	10,5	10,3	8,5	7,9	9,0	9,3	12,6	16,5	17,5	20,4	23,2	25,8	27,5	27,8	26,4	26,4	21,7	17,4	14,9	13,2	11,9	10,3	16,3	30,7
Mês.....	12,0	12,4	11,8	11,4	10,5	11,7	13,3	12,8	13,8	16,1	19,1	20,9	21,7	22,6	24,5	24,7	23,8	23,2	19,9	15,5	14,6	13,4	13,5	11,9	16,4	31,6

	Quilómetros percorridos	Velocidade média	Velocidade máxima	Ventos predominantes
1.ª década	4:090	17,0	68 quilómetros	(SSE) no dia 6
2.ª "	3:818	16,0	60 "	(ENE) " 19
3.ª "	4:306	16,3	46 "	(NNW) " 23
Mês	12:244	16,4	68 "	(SSE) " 26

Dias de vento fraco.....	11	Dias de vento fresco.....	4
" " moderado.....	19		
Dia mais ventoso.....	6	Dia menos ventoso.....	18

A maior rajada (SSE) foi registada pelo anemografo Dines no dia 6 das 11^h para o M. D., atingindo a velocidade de 94 quilómetros, correspondente a uma pressão de 49 quilogramas sôbre cada metro quadrado de superficie.

QUADRO COMPLEMENTAR

MARÇO 1917	Temperaturas limites em graus centesimae				Chuva em milim.	Evaporação em milim.	Quantidade de nuvens					
	Máxima		Mínima				9 horas a. m.		Meio dia			
	Ao sol	Na relva	Na relva	No espelho parabólico			9 ^h A. M.	9 ^h A. M.	0 a 10	Configuração	0 a 10	Configuração
1	42,0	26,0	-1,0	1,9	0,0	5,0	0,0	—	0,0	—		
2	39,7	21,8	-1,3	-1,0	0,0	4,5	0,0	—	5,0	Cu.		
3	39,5	28,7	3,7	4,1	7,4	3,4	10,0	Nb.	5,0	Cu., Cu.-Nb.		
4	38,5	20,1	4,1	4,3	9,8	3,8	10,0	Nb.	10,0	Cu.-Nb., Nb.		
5	31,1	20,1	2,0	2,6	9,6	4,2	9,0	Cu., Ci.-Cu., Cu.-Nb.	10,0	Nb., Cu.-Nb.		
6	33,0	19,1	0,5	1,8	25,0	0,8	10,0	Cu., Nb., St.-Cu., Cu.-Nb.	10,0	Nb.		
7	37,1	19,5	1,0	2,6	14,6	3,6	9,0	Ci., Cu., Ci.-Cu., Cu.-Nb.	10,0	Cu., Nb., Cu.-Nb.		
8	39,2	26,1	-1,5	1,3	9,6	4,8	2,0	Cu., Ci.-Cu.	8,0	Ci., Cu., Ci.-Cu.		
9	43,9	31,2	9,1	8,4	0,0	4,4	10,0	Cu., Ci.-Cu., Cu.-Nb.	10,0	Cu., Cu.-Nb.		
10	31,3	22,7	1,4	3,5	0,0	1,4	10,0	Cu., Ci.-Cu., A.-Cu., Cu.-Nb., c.	10,0	Cu., Nb., Cu.-Nb.		
11	39,2	25,0	5,4	6,1	12,8	1,8	10,0	Cu., Nb., St.-Cu., Cu.-Nb.	10,0	Cu., Nb., St.-Cu., Cu.-Nb.		
12	29,5	21,0	2,5	4,6	14,0	0,5	10,0	Cu., Ci.-Cu., St.-Cu., Cu.-Nb.	10,0	Nb., Cu.-Nb.		
13	39,2	24,2	9,9	9,1	4,6	4,0	10,0	Cu., Ci.-Cu., Cu.-Nb.	10,0	Cu., Nb., Cu.-Nb.		
14	25,0	17,9	8,4	8,7	1,0	3,2	10,0	Cu., Cu.-Nb.	10,0	Cu., Nb., Cu.-Nb.		
15	45,6	29,2	8,9	11,1	0,4	1,6	10,0	Nb., Cu.-Nb.	10,0	Cu., Cu.-Nb., c.		
16	42,0	27,0	4,0	4,7	0,0	3,0	3,0	Ci., Ci.-St.	1,0	Ci.-St.		
17	42,5	27,0	0,5	2,6	0,0	7,4	0,5	Ci.	0,5	Ci.-St.		
18	43,0	31,2	—	0,6	0,0	5,7	0,0	—	0,0	—		
19	42,9	30,5	2,7	5,3	0,0	6,4	1,0	Cu., Ci.-Cu.	4,0	Ci., Ci.-Cu., Ci.-St.		
20	39,5	29,3	1,0	1,7	≡0,2	6,0	9,0	Cu., Cu.-Nb.	2,0	Ci., Ci.-Cu.		
21	42,0	29,9	-1,7	-0,3	0,0	5,4	0,0	Cu., a SE.	4,0	Cu.		
22	39,6	28,3	-1,6	-0,5	0,0	5,0	0,5	Cu.	4,0	Cu.		
23	42,8	28,8	-1,7	-1,7	0,4	5,2	0,0	Pequenos Cu., a SE.	5,0	Cu., Cu.-Nb.		
24	39,6	28,0	-4,8	-5,0	0,0	3,0	0,0	—	1,0	Cu.		
25	40,5	30,4	-5,2	-4,2	0,0	4,8	3,0	Cu.	6,0	Cu.		
26	46,2	32,3	0,9	-1,3	0,0	8,0	2,0	Ci.-Cu., Cu.	8,0	Ci., Cu.		
27	45,0	34,2	-2,5	-2,4	0,2	5,4	6,0	Ci., Cu., Ci.-Cu., Ci.-St.	8,0	Ci., Cu., Ci.-Cu.		
28	41,9	30,1	-5,6	-3,8	0,0	6,0	0,0	—	3,0	Cu.		
29	39,6	31,8	-2,7	-2,5	0,0	5,0	0,0	—	0,0	—		
30	49,3	32,5	2,5	1,5	0,0	6,8	8,0	Cu., Nb., Cu.-Nb.	10,0	Cu., Nb., Cu.-Nb., c.		
31	42,1	24,9	8,0	7,6	0,4	3,6	10,0	Cu., Nb., Cu.-Nb.	10,0	Cu., Nb., Cu.-Nb.		
Médias das décadas	1. ^a 37,53	23,53	1,80	2,95	—	3,6	7,0	—	7,8	—		
	2. ^a 38,84	26,23	4,81	5,45	—	4,0	6,3	—	5,7	—		
	3. ^a 42,60	30,11	-1,31	-1,15	—	5,3	2,7	—	5,4	—		
Médias do mês	39,75	26,74	1,56	2,08	—	4,3	5,3	—	6,3	—		

Extremas do mês { Temperaturas
 Maxima: ao sol..... 49,3 no dia 30; na relva..... 34,2 no dia 27; Chuva 25,0 no dia 6; Evaporação 8,0 no dia 26.
 Minima: no espelho.... -5,0 » 24; na relva..... -5,6 » 28; 0,5 » 12.

≡ Água de nevoeiro.

QUADRO COMPLEMENTAR

Quantidade de nuvens

3 horas p. m.			6 horas p. m.			9 horas p. m.			MARÇO 1917
0 a 10	Configuração	0 a 10	Configuração	0 a 10	Configuração	0 a 10	Configuração		
0,5	Cu.	0,0	Pequenos Cu., a SE.	0,0	—			1	
4,0	Cu., Cu.-Nb.	10,0	Cu., Cu.-Nb., c.	10,0	Cu., Cu.-Nb.			2	
10,0	Cu., Cu.-Nb.	10,0	Cu., St.-Cu., Cu.-Nb.	10,0	Cu., Ci.-Cu.			3	
10,0	Ci., Cu., Ci.-Cu., Cu.-Nb.	10,0	Cu., Nb., Cu.-Nb.	10,0	Nb., Cu.-Nb.			4	
10,0	Cu., Nb., Cu.-Nb.	10,0	Nb.	10,0	Nb., Cu.-Nb.			5	
10,0	Nb., Cu.-Nb.	10,0	Cu., Nb., Cu.-Nb.	10,0	Nb.			6	
10,0	Cu., Ci.-Cu., Nb., Cu.-Nb.	10,0	Cu., Nb., Cu.-Nb.	10,0	Ci., Cu., Ci.-Cu., Nb., Cu.-Nb.			7	
10,0	Cu., Cu.-Nb.	10,0	Cu., Cu.-Nb.	10,0	Cu., Cu.-Nb.			8	
10,0	Cu., Cu.-Nb., c.	8,0	Cu., Nb., Cu.-Nb.	9,0	Cu., Cu.-Nb.			9	
10,0	Cu., Nb., Cu.-Nb.	10,0	Cu., Nb., Cu.-Nb.	10,0	Nb.			10	
10,0	Nb., Cu.-Nb.	10,0	Nb., Cu.-Nb.	10,0	Nb., Cu.-Nb.			11	
10,0	Cu., Nb., Cu.-Nb.	10,0	Nb., Cu.-Nb.	10,0	Nb.			12	
10,0	Cu., Cu.-Nb.	10,0	Cu., Nb., Cu.-Nb.	10,0	Cu., Cu.-Nb.			13	
10,0	Cu., Nb., Cu.-Nb.	10,0	Nb., Cu.-Nb.	10,0	Nb., Cu.-Nb.			14	
6,0	Cu., Cu.-Nb.	8,0	Cu., Ci.-Cu.	3,0	Cu., Ci.-Cu.			15	
6,0	Ci., Ci.-St.	8,0	Ci., Ci.-St.	0,0	—			16	
1,0	Ci.-St.	4,0	Ci., Ci.-Cu., Ci.-St.	0,0	—			17	
0,0	—	0,0	—	0,0	—			18	
2,0	Ci., Ci.-Cu., Ci.-St.	7,0	Ci., Cu., Ci.-Cu., Ci.-St.	0,0	—			19	
5,0	Ci., Cu., Ci.-Cu., Cu.-Nb.	0,5	Cu.	0,5	Cu.			20	
4,0	Cu.	1,0	Cu.	0,0	—			21	
6,0	Cu., Cu.-Nb.	1,0	Cu.	10,0	Nb.			22	
4,0	Cu., Cu.-Nb.	1,0	Cu.	0,0	—			23	
6,0	Cu.	4,0	Cu.	0,0	—			24	
8,0	Ci., Cu., St., Ci.-Cu., Ci.-St.	2,0	Ci., Cu., Ci.-Cu.	0,0	—			25	
10,0	Ci., Cu., Ci.-Cu., Cu.-Nb., c.	10,0	Nb., Cu.-Nb.	0,0	—			26	
8,0	Cu., Ci.-Cu., Cu.-Nb.	4,0	Cu., Nb., St.-Cu., Cu.-Nb.	0,0	—			27	
7,0	Cu.	0,5	Cu.	0,0	—			28	
0,0	—	0,0	Pequenos Cu., a SE.	10,0	Cu., c.			29	
10,0	Cu., Nb., St.-Cu., Cu.-Nb.	10,0	Cu., Nb., St.-Cu., Cu.-Nb.	10,0	Cu., Nb., Cu.-Nb.			30	
10,0	Cu., Nb., Cu.-Nb.	10,0	Nb.	10,0	Nb., Cu.-Nb.			31	
					Total da	Chuva	Evap.	Num. de dias	
8,4		8,8		8,9	1.ª década	76,0	35,9	limpos 3	
6,0		6,7		4,3	2.ª " "	33,0	39,6	de nuv. 15	
6,6		4,0		3,6	3.ª " "	1,0	58,2	cob. 13	
7,0		6,4		5,6	Mês	* 110,0	133,7		

Dias em que houve chuva ou chuveiro ☉ 3, 4, 5, 6, 7, 8, 11, 12, 13, 14, 15, 23, 27 e 31.
 » nevoeiro ☁ 20, 29 e 30
 » orvalho ☁ 17, 18, 21 e 26.
 » geada ☁ 2, 22, 23, 24, 25, 27, 28 e 29.

Dias em que houve saraiva ▲ 5 e 7.
 » trovoadas ⚡ 5 e 7.
 » relampagos ⚡ 12.
 » arco-iris ☁ 9.
 » vento forte 🌪 4, 7 e 23.
 » vento muito forte 🌪¹ 6 e 19.

* Incluindo 0,2 de nevoeiro

BRILHO DO SOL

Registrador Jordan

MARÇO 1917		5 ás 6 A. M.	6 ás 7	7 ás 8	8 ás 9	9 ás 10	10 ás 11	11 ás 12	12 á 1 P. M.	1 ás 2	2 ás 3	3 ás 4	4 ás 5	5 ás 6	6 ás 7	Total
		h m	h m	h m	h m	h m	h m	h m	h m	h m	h m	h m	h m	h m	h m	h m
1		—	—	1	1	1	1	1	1	1	1	1	1	—	—	10 0
2		—	—	—	—	—	—	—	0 52	1	1	1	0 15	—	—	4 7
3		—	—	1	1	1	1	1	0 40	0 56	0 32	0 30	—	—	—	7 38
4		—	—	—	—	—	—	—	—	—	—	—	—	—	—	0 0
5		—	—	—	—	—	—	—	0 45	0 30	0 45	0 40	1	—	—	3 40
6		—	—	—	—	—	—	—	—	—	—	—	—	—	—	0 0
7		—	—	0 15	1	0 50	0 45	0 15	0 5	0 8	0 37	—	—	—	—	3 25
8		—	0 45	1	1	1	0 51	0 36	0 45	1	—	—	—	—	—	5 57
9		—	—	—	—	—	—	—	0 15	0 7	0 15	0 36	0 13	—	—	1 26
10		—	—	0 30	0 45	0 3	—	—	—	—	—	—	—	—	—	1 18
11		—	—	0 52	0 22	0 3	—	0 12	1	0 18	0 40	0 6	0 45	—	—	3 48
12		—	—	—	—	—	—	—	—	0 5	0 13	—	—	—	—	0 48
13		—	—	—	0 45	0 15	—	0 13	—	—	—	—	—	—	—	1 13
14		—	—	—	—	—	—	—	—	—	—	—	—	—	—	0 0
15		—	—	—	—	0 36	0 45	0 22	0 30	1	1	1	1	0 15	—	6 28
16		—	0 45	1	1	1	1	1	1	1	1	1	1	0 15	—	10 30
17		—	0 45	1	1	1	1	1	1	1	1	1	1	0 15	—	10 30
18		—	0 30	1	1	1	1	1	1	1	1	1	1	0 15	—	10 45
19		—	0 15	1	1	1	1	1	1	1	1	1	1	0 15	—	10 30
20		—	—	—	0 56	0 54	1	1	1	1	1	1	1	0 30	—	9 20
21		—	—	—	—	—	—	—	—	—	—	—	—	—	—	0 0
24		—	0 30	1	1	1	1	1	0 49	0 55	0 55	1	0 54	0 30	—	10 33
22		—	0 45	1	1	1	1	1	0 55	0 52	0 43	0 57	1	0 30	—	10 42
23		—	0 30	1	1	1	1	0 55	0 57	1	1	1	1	0 30	—	10 52
24		—	0 30	1	1	1	1	1	0 53	0 55	0 54	0 55	0 45	0 15	—	10 7
25		—	0 45	0 45	1	1	1	1	1	0 50	1	1	1	0 15	—	10 5
26		—	—	0 53	1	1	1	0 38	0 54	0 45	0 18	—	—	—	—	6 28
27		—	0 30	1	1	1	1	1	0 45	0 45	0 58	0 50	0 52	0 30	—	10 10
28		—	0 15	1	1	0 53	0 45	1	1	1	1	1	1	0 30	—	10 23
29		—	—	—	—	—	—	—	—	—	—	—	—	—	—	0 0
30		—	0 30	1	1	1	1	1	1	1	1	1	1	0 30	—	10 0
31		—	—	—	—	0 30	0 20	0 3	0 30	0 7	—	0 30	0 15	0 3	—	3 48
34		—	—	—	—	0 5	0 5	0 9	0 15	0 20	—	—	—	—	—	5 1
Total		0 0	5 15	17 45	20 48	19 9	18 1	17 23	19 20	19 33	18 50	18 4	16 29	5 18	0 0	195 55

PRESSÃO ATMOSFÉRICA EM MILIMETROS

(reduzida à pressão de nível do mar)

MARÇO DE 1917

		Estado geral do tempo e notas																													
Dia	Tempo	1	2	3	4	5	6	7	8	9	10	11	12	13	14	15	16	17 e 18	19	20	21	22	23	24	25	26	27	28	29	30	31
1	4	Limp; bom tempo.																													
2	2	Nuvens; ☾ a.; variavel.																													
3	3	Coberto; ● 3 ^h -11 ^h a.; chuvoso.																													
4	4	Coberto; ● 4 ^h -10 ^h a., 6 ^h -7 ^h , 8 ^h -M.N.; ☽ a.; chuvoso.																													
5	5	Coberto; ● 0 ^h -4 ^h a., 11 ^h -2 ^h , 3 ^h -M.N.; ☽ SSE. 11 ^h 45 ^m e M.D.; ▲ aos 28 ^m p.; mau tempo.																													
6	6	Coberto; ● 0 ^h -2 ^h a., 11 ^h -3 ^h p., 5 ^h -6 ^h , 7 ^h -11 ^h ; ☽ a. e p.; mau tempo.																													
7	7	Coberto; ● 0 ^h -1 ^h , 4 ^h -6 ^h , 9 ^h -10 ^h a.; 11 ^h -3 ^h , 6 ^h -7 ^h , 8 ^h -10 ^h , 11 ^h -M.N.; ☽ e ▲ a diferentes horas a. e p.; ☽ p.; chuvoso e frio.																													
8	8	Muitas nuvens; ● 2 ^h -3 ^h , 4 ^h -5 ^h a.; temperado.																													
9	9	Coberto; ☾ 8 ^h 10 ^m a.; temperado.																													
10	10	Coberto; ● 8 ^h -10 ^h p., 11 ^h -M.N.; aspecto de chuva.																													
11	11	Coberto; ● 0 ^h -2 ^h , 4 ^h -9 ^h , 10 ^h -M.D., 1 ^h -2 ^h , 3 ^h -7 ^h , 9 ^h -11 ^h .																													
12	12	Coberto; ● 1 ^h -3 ^h a., 7 ^h -8 ^h , 11 ^h -4 ^h p., 6 ^h -9 ^h ; ☽ à noite; chuvoso.																													
13	13	Coberto; ● 0 ^h -1 ^h a., 4 ^h -5 ^h , 7 ^h -11 ^h p.; temperado e humido.																													
14	14	Coberto; ● 11 ^h -M.N.; temperado e humido.																													
15	15	Nuvens; variavel.																													
16	16	Nuvens; ventoso.																													
17 e 18	17 e 18	Limp; ☽ a.; bom tempo.																													
19	19	Nuvens; ☽ a.; bom tempo.																													
20	20	Nuvens; ☽ a.; variavel.																													
21	21	Poucas nuvens; ☽ a.; vento frio.																													
22	22	Nuvens; ● 8 ^h -9 ^h p.; ☽ a.; vento frio.																													
23	23	Poucas nuvens; ☽ a.; ☽ p.; frio.																													
24	24	Poucas nuvens; ☽ a.; vento frio.																													
25	25	Nuvens; ☽ a.; vento frio.																													
26	26	Nuvens; ● 6 ^h -7 ^h p.; ☽ a.; vento frio.																													
27	27	Nuvens; ☽ a.; vento frio.																													
28	28	Poucas nuvens; ☽ a.; bom tempo; vento frio.																													
29	29	Poucas nuvens; ☽ e ☽; bom tempo; vento frio.																													
30	30	Coberto; ☽ a.; variavel.																													
31	31	Coberto; ● 8 ^h -9 ^h a., 4 ^h -5 ^h , 6 ^h -8 ^h , 10 ^h -M.N.																													

PRESSÃO ATMOSFÉRICA EM MILÍMETROS

(reduzida à gravidade normal)

ABRIL 1917	1 ^h	3 ^h	5 ^h	7 ^h	9 ^h	11 ^h	1 ^h	3 ^h	5 ^h	7 ^h	9 ^h	11 ^h	Média diurna	Máxima absoluta	Mínima absoluta	Variação máxima
	A. M.						P. M.									
1	747,5	747,1	747,2	747,7	748,0	748,1	748,2	748,2	748,5	749,1	749,5	749,7	748,27	749,7	747,1	2,6
2	49,5	48,8	48,6	49,0	49,0	48,9	47,8	47,6	47,3	47,7	48,3	48,4	48,40	49,5	47,2	2,3
3	48,4	48,3	48,7	49,3	50,0	50,0	49,4	48,6	48,2	48,5	48,2	47,5	48,73	50,1	47,3	2,8
4	46,7	45,2	44,1	43,9	43,6	42,8	41,2	41,1	41,1	42,6	45,0	46,5	43,66	47,4	40,7	6,7
5	47,6	48,7	49,7	50,7	51,9	52,5	52,9	52,8	53,1	53,8	54,4	54,3	51,99	54,4	47,6	6,8
6	54,1	53,8	53,0	52,6	52,0	51,2	49,9	48,3	47,1	46,0	45,8	44,9	49,65	54,1	44,2	9,9
7	44,4	44,4	43,5	43,0	42,9	42,8	44,1	44,3	45,4	46,9	48,2	48,5	44,94	48,5	42,7	5,8
8	48,5	48,4	49,0	49,6	49,8	49,8	49,4	48,7	48,6	49,1	49,8	49,7	49,19	50,0	48,4	1,6
9	49,1	48,6	48,6	48,9	49,5	49,1	48,4	48,0	48,0	48,5	48,9	48,9	48,72	49,6	47,9	1,7
10	48,5	48,0	48,0	48,6	49,1	49,0	48,4	48,1	48,3	48,4	49,1	49,4	48,60	49,4	47,9	1,5
11	748,8	748,4	748,5	749,0	749,5	749,3	749,6	749,0	748,9	749,5	749,4	748,7	749,06	749,6	748,4	1,2
12	48,3	47,4	47,1	47,2	47,3	46,8	46,3	45,5	45,5	45,3	45,6	45,2	46,41	48,3	45,0	3,3
13	44,8	43,9	43,5	43,3	43,0	42,7	42,5	42,3	42,2	42,2	42,6	42,5	42,89	44,8	42,0	2,8
14	42,0	41,8	42,3	42,9	43,3	43,9	44,3	45,0	45,7	46,4	47,5	48,0	44,56	48,0	41,7	6,3
15	48,0	48,1	48,4	48,9	49,6	50,1	50,9	51,4	52,1	53,6	54,9	55,8	51,13	56,1	47,9	8,2
16	56,1	56,3	56,7	57,8	58,4	58,3	57,8	57,3	57,4	57,7	57,9	58,2	57,55	58,4	56,1	2,3
17	58,3	58,1	57,7	57,8	58,2	57,8	56,7	55,9	55,9	56,0	56,1	55,9	56,95	58,3	55,4	2,9
18	55,0	54,5	54,5	54,9	55,1	54,5	53,5	52,5	51,8	52,0	52,4	52,3	53,51	55,0	51,8	3,2
19	52,0	51,5	51,5	52,0	52,1	51,6	51,0	50,0	49,6	49,7	49,9	50,2	50,87	52,1	49,6	2,5
20	49,9	49,4	49,2	49,5	49,7	49,4	48,8	48,3	48,0	48,4	49,1	49,2	49,06	49,9	48,0	1,9
21	749,0	748,6	748,5	748,9	749,0	748,7	748,6	748,1	747,7	748,4	749,3	749,2	748,66	749,3	747,7	1,6
22	48,9	48,3	48,4	48,8	48,8	48,9	48,3	47,7	47,6	47,7	49,2	49,4	48,53	49,4	47,6	1,8
23	49,1	48,7	48,9	49,6	50,2	49,7	49,2	48,4	48,2	48,7	48,9	49,2	49,08	50,3	48,2	2,1
24	48,9	48,9	49,2	50,2	50,9	51,3	51,3	50,9	51,0	51,5	52,2	52,7	50,84	52,9	48,9	4,0
25	52,8	52,8	52,9	53,4	53,7	53,5	53,2	52,5	52,3	52,4	52,7	52,7	52,88	53,7	52,3	1,4
26	52,2	52,1	52,3	52,4	52,3	52,0	51,9	51,0	50,6	50,6	51,0	50,9	51,59	52,4	50,5	1,9
27	50,4	50,3	50,4	50,5	50,4	49,7	48,8	48,2	47,7	48,1	48,6	48,3	49,24	50,5	47,7	2,8
28	48,3	48,0	47,8	48,2	48,3	47,6	46,8	46,1	46,2	46,6	46,9	46,7	47,28	48,3	46,1	2,2
29	46,3	46,1	45,9	46,3	46,7	46,5	46,1	45,9	45,9	46,3	46,9	46,6	46,29	46,9	45,9	1,0
30	46,1	45,9	45,9	46,1	46,6	46,5	46,2	45,6	45,7	46,2	47,0	47,2	46,25	47,2	45,4	1,8
—	—	—	—	—	—	—	—	—	—	—	—	—	—	—	—	—
Médias das décadas	1. ^a 748,43	2. ^a 748,13	3. ^a 748,04	4. ^a 748,33	5. ^a 748,58	6. ^a 748,42	7. ^a 747,97	8. ^a 747,57	9. ^a 747,56	10. ^a 748,06	11. ^a 748,72	12. ^a 748,78	748,21	750,27	746,10	4,17
	2. ^a 50,32	49,94	49,94	50,33	50,62	50,44	50,14	49,72	49,71	50,08	50,54	50,60	50,20	52,05	48,59	3,46
	3. ^a 49,20	48,97	49,02	49,44	49,69	49,44	49,04	48,44	48,29	48,65	49,27	49,29	49,06	50,09	48,03	2,06
Médias do mês	749,32	749,01	749,00	749,37	749,63	749,43	749,05	748,58	748,52	748,93	749,51	749,56	749,16	750,80	747,57	3,23

Períodos de cinco dias 1-5 6-10 11-15 16-20 21-25 26-30 Extremas (Máxima absoluta .. 758,4 no dia 16 às 9^h e 10^h a.
do (Mínima " .. 740,7 " 4 às 4^h p.
mês (Variação máxima . 17,7

Pressão média..... 748,21 748,22 746,81 753,59 750,00 748,13

TEMPERATURA EM GRAUS CENTESIMAES

ABRIL 1917	1 ^h	3 ^h	5 ^h	7 ^h	9 ^h	11 ^h	1 ^h	3 ^h	5 ^h	7 ^h	9 ^h	11 ^h	Média diurna	Máxima absoluta	Mínima absoluta	Variação máxima	
	A. M.	P. M.															
1	8,8	7,8	7,0	7,4	8,5	9,2	10,5	9,6	9,8	7,8	7,3	6,0	8,27	12,2	5,3	6,9	
2	4,8	4,2	3,5	4,2	7,7	11,5	10,8	11,2	9,0	7,8	7,8	7,0	7,47	12,1	3,0	9,1	
3	6,3	6,1	5,2	5,5	7,9	10,0	11,4	11,6	10,8	8,0	7,7	6,4	8,01	12,4	4,9	7,5	
4	6,3	6,0	6,4	6,3	6,8	6,5	9,0	6,4	5,8	6,0	6,6	6,7	6,49	9,4	5,5	3,9	
5	5,5	4,4	4,0	4,5	7,9	10,9	10,7	11,7	11,6	9,0	7,8	6,3	7,87	12,6	3,4	9,2	
6	5,0	4,9	4,5	5,0	8,8	10,2	10,0	9,8	10,2	10,3	10,4	11,5	8,46	11,5	4,0	7,5	
7	9,9	9,2	9,0	9,2	9,6	11,0	13,5	14,4	14,8	12,6	10,0	9,3	11,00	15,5	8,4	7,1	
8	8,0	8,4	7,3	7,3	9,7	10,8	13,3	14,2	13,0	11,0	9,2	8,6	10,10	15,0	6,2	8,8	
9	7,1	6,0	5,7	6,3	9,7	14,0	15,0	15,4	13,8	10,5	10,0	7,6	10,05	16,5	4,9	11,6	
10	6,7	5,5	5,5	6,0	10,6	13,5	17,0	16,6	15,8	12,0	11,3	9,0	10,80	18,1	5,2	12,9	
11	8,3	8,3	7,9	8,2	11,3	13,2	12,5	11,9	11,0	10,3	8,9	8,2	9,87	14,2	7,5	6,7	
12	7,5	6,9	6,7	7,0	10,3	11,6	12,3	12,1	11,0	9,0	8,1	7,4	9,12	12,3	6,4	5,9	
13	6,5	6,3	5,9	6,7	9,8	11,9	12,0	10,9	9,1	9,2	9,2	8,8	8,86	12,7	5,8	6,9	
14	7,6	7,0	6,9	6,9	8,9	11,0	10,5	8,7	8,7	8,4	7,7	7,0	8,15	10,9	6,2	4,7	
15	6,2	6,2	6,1	7,5	10,3	10,5	11,0	12,0	11,0	9,0	8,4	7,2	8,78	12,5	6,1	6,4	
16	5,7	4,5	3,6	5,0	8,9	11,3	12,7	14,0	12,5	9,8	8,7	7,0	8,62	15,0	3,4	11,6	
17	5,7	4,7	4,6	5,0	9,8	13,0	15,3	16,7	15,0	11,5	10,6	8,5	9,99	17,8	3,8	14,0	
18	8,0	8,1	9,0	10,0	13,8	17,0	19,3	21,3	20,5	15,0	14,6	14,0	14,29	22,7	8,1	14,6	
19	13,2	12,6	12,6	13,4	16,0	19,5	21,1	22,5	21,7	19,3	19,1	17,1	17,34	24,0	12,0	12,0	
20	15,0	14,0	12,3	12,5	15,9	18,2	22,8	24,0	23,9	20,0	17,7	16,5	17,67	25,4	12,0	13,4	
21	16,9	15,6	14,5	15,0	18,1	21,5	23,8	25,3	24,0	20,0	18,0	15,6	18,95	26,8	14,0	12,8	
22	14,8	13,5	14,9	15,3	17,9	21,3	23,7	24,8	25,0	20,0	17,8	17,3	18,88	26,8	13,4	13,4	
23	18,3	17,0	15,3	15,1	16,6	20,0	22,2	23,7	23,8	18,5	16,1	14,0	18,26	25,3	13,0	12,3	
24	14,1	14,0	11,3	10,5	13,3	17,0	20,0	21,1	21,3	17,5	15,4	13,3	15,72	23,2	10,4	12,8	
25	13,0	13,0	12,1	12,3	15,4	18,9	20,5	22,0	21,7	18,0	15,6	12,8	16,22	24,1	11,6	12,5	
26	14,1	14,0	13,0	13,0	16,4	20,0	23,3	24,4	24,7	21,0	17,5	16,6	18,20	26,3	11,6	14,7	
27	16,0	15,0	14,2	15,0	18,6	23,0	24,5	24,3	25,0	20,0	17,5	16,0	19,08	26,9	13,9	13,0	
28	14,8	15,0	15,6	16,5	19,7	23,0	24,9	25,0	20,0	17,0	16,0	13,7	18,32	26,5	13,0	13,5	
29	12,5	12,5	11,2	14,0	18,0	19,8	21,3	22,1	18,0	16,0	16,0	14,7	16,27	23,4	11,2	12,2	
30	14,1	13,8	13,6	13,6	15,3	16,4	18,0	19,4	18,9	16,0	15,1	14,3	15,67	19,7	13,6	6,1	
—	—	—	—	—	—	—	—	—	—	—	—	—	—	—	—	—	
Médias das décadas	1. ^a	6,84	6,25	5,81	6,17	8,72	10,76	12,12	12,09	11,46	9,50	8,81	7,84	8,85	13,53	5,08	8,45
	2. ^a	8,37	7,86	7,56	8,22	11,50	13,72	14,95	15,41	14,44	12,15	11,30	10,17	11,27	16,95	7,43	9,62
	3. ^a	14,86	14,34	13,57	14,03	16,93	20,09	22,22	23,21	22,24	18,40	16,50	14,83	17,56	24,90	12,57	12,33
Médias do mês		10,02	9,48	8,98	9,47	12,38	14,86	16,43	16,90	16,05	13,35	12,20	10,95	12,56	18,39	8,26	10,13

Periodos de cinco dias..... 1-5 6-10 11-15 16-20 21-25 26-30 **Extremas do mês** { Máxima absoluta ... 26,9 no dia 27.
 Temperatura média..... 7,62 10,08 8,96 13,58 17,61 17,51 { Mínima " ... 3,0 " 2.
 { Variação máxima... 23,9

TENSÃO DO VAPOR ATMOSFÉRICO EM MILÍMETROS

ABRIL — 1917		1 ^h A. M.	3 ^h	5 ^h	7 ^h	9 ^h	11 ^h	1 ^h P. M.	3 ^h	5 ^h	7 ^h	9 ^h	11 ^h	Média diurna	Máxima diurna	Minima diurna	Varia- ção diurna	
1	2,51	7,19	6,59	6,23	6,50	8,08	6,19	5,95	6,05	5,50	6,36	6,15	6,48	6,34	8,08	4,93	3,15	
2	1,51	6,42	6,18	5,69	5,47	6,42	4,49	5,34	5,44	6,53	7,02	7,56	7,49	6,20	7,56	4,49	3,07	
3	2,21	6,93	6,94	6,63	6,56	6,44	6,14	5,20	4,65	4,80	5,81	6,10	6,14	6,03	6,94	4,60	2,34	
4	1,21	6,20	6,04	6,47	6,82	6,85	6,81	7,43	6,98	6,49	6,81	5,46	5,38	6,69	7,43	5,38	2,05	
5	0,11	5,31	5,07	5,39	5,29	5,03	5,44	6,05	4,78	5,39	6,08	6,69	6,41	5,57	6,69	4,78	1,91	
6	0,11	6,00	5,96	6,00	6,10	6,53	6,70	7,53	8,69	8,45	8,98	9,29	8,75	7,48	9,29	5,82	3,47	
7	0,01	8,99	8,26	8,02	8,38	8,93	9,65	9,34	8,44	7,01	7,98	7,65	7,48	8,38	9,65	7,18	2,47	
8	0,61	7,11	4,28	4,43	3,93	4,51	5,34	5,07	6,06	6,42	6,46	7,42	6,97	5,63	7,42	3,93	3,49	
9	0,91	7,33	6,92	6,44	6,74	7,12	5,70	5,94	6,77	6,66	7,12	7,77	6,05	6,70	7,77	5,70	2,07	
10	1,81	5,85	5,40	5,30	5,94	7,73	7,06	5,56	7,60	7,17	8,33	7,80	8,26	6,88	8,33	5,27	2,06	
11	0,41	7,84	7,84	7,50	7,65	7,56	5,99	7,20	6,05	6,82	5,52	6,26	7,21	7,02	8,32	5,48	2,84	
12	0,21	7,09	7,23	7,02	6,95	6,52	6,35	6,53	6,85	7,19	6,10	6,31	6,39	6,68	7,34	6,01	1,30	
13	0,21	6,92	6,82	6,54	6,80	6,49	5,96	6,37	6,67	6,80	6,09	6,63	6,86	6,68	7,27	5,92	1,35	
14	0,01	7,57	7,39	6,29	6,90	6,16	5,34	5,74	5,73	6,81	6,36	6,76	6,84	6,51	7,57	5,34	2,23	
15	0,21	7,10	7,10	7,05	7,74	8,98	8,86	8,56	6,46	5,76	6,19	6,11	6,39	7,06	8,98	5,23	3,75	
16	0,01	6,44	6,10	5,93	5,80	5,60	4,50	4,95	5,92	6,82	6,80	7,24	7,49	6,14	7,74	3,77	3,97	
17	0,71	6,88	6,38	6,34	6,30	6,92	7,12	6,93	7,39	7,76	9,10	8,45	8,32	7,34	9,10	5,91	3,19	
18	0,21	8,02	7,96	7,42	7,05	6,64	7,56	6,03	5,77	7,29	8,83	8,28	7,48	7,38	8,95	5,77	3,18	
19	0,41	7,36	7,01	6,65	6,54	7,57	6,85	6,41	6,77	7,09	7,68	6,45	7,17	7,07	7,76	6,41	1,35	
20	1,01	7,91	7,25	7,56	7,91	7,37	8,94	7,98	7,81	7,20	7,98	8,59	8,66	7,96	9,34	7,25	2,09	
21	0,01	8,03	8,30	8,34	8,03	8,09	8,35	8,50	8,51	8,41	7,59	8,41	9,86	8,41	9,86	7,59	2,27	
22	0,01	9,69	9,55	7,07	7,07	7,95	8,48	8,42	7,65	8,57	8,14	8,90	8,70	8,30	9,87	7,01	2,86	
23	0,21	5,67	4,62	3,41	4,36	5,44	5,16	4,10	4,32	5,17	7,19	7,77	8,38	5,47	8,38	3,41	4,97	
24	0,41	6,95	3,64	3,95	4,14	4,28	4,14	3,89	4,37	4,38	6,14	7,54	6,48	4,98	7,54	3,59	3,95	
25	0,21	5,75	5,39	4,98	4,97	5,56	6,06	6,06	4,18	4,75	5,33	6,87	7,47	5,68	7,84	4,18	3,66	
26	0,01	5,76	5,15	5,03	5,15	5,32	6,29	6,00	6,33	4,75	4,83	6,79	6,56	5,62	6,87	4,58	2,29	
27	0,01	6,28	6,29	5,82	6,17	6,61	7,34	6,55	6,85	5,58	6,03	7,67	8,05	6,69	7,79	5,58	2,21	
28	0,01	7,77	7,13	6,39	6,34	6,34	6,34	6,63	6,69	9,57	9,29	9,11	10,09	7,79	10,09	6,34	3,75	
29	0,01	9,81	10,15	9,80	9,27	10,48	10,37	10,65	9,41	10,48	10,05	10,15	10,93	10,11	11,44	9,23	2,21	
30	0,01	11,85	11,72	11,58	11,58	12,24	12,28	12,79	11,78	11,05	13,08	12,08	12,01	11,09	13,08	10,77	2,31	
Médias das décadas		1. ^a	6,73	6,16	6,06	6,17	6,76	6,35	6,34	6,54	6,44	7,09	7,19	6,94	6,59	7,92	5,21	2,71
		2. ^a	7,31	7,11	6,83	6,96	6,98	6,75	6,67	6,54	6,95	7,06	7,11	7,28	6,98	8,24	5,71	2,52
		3. ^a	7,76	7,19	6,64	6,71	7,23	7,48	7,36	7,01	7,27	7,77	8,53	7,41	9,28	6,23	3,05	
Médias do mês			7,26	6,82	6,51	6,61	6,99	6,86	6,79	6,70	6,89	7,31	7,61	7,69	7,00	8,48	5,72	2,76

Extremas (Máxima..... 13,08 no dia 30 às 7^h p.
do (Minima..... 3,41 " 23 às 5^h a.
mês (Variação..... 9,67

HUMIDADE RELATIVA — ESTADO DE SATURAÇÃO = 100

ABRIL 1917	1 ^h	3 ^h	5 ^h	7 ^h	9 ^h	11 ^h	1 ^h	3 ^h	5 ^h	7 ^h	9 ^h	11 ^h	Média diurna	Máxima diurna	Mínima diurna	Varia- ção diurna	
	A. M.						P. M.										
1	84,8	83,0	83,3	84,5	97,8	71,2	63,0	67,8	61,0	80,5	80,6	92,7	78,41	98,5	49,3	49,2	
2	99,5	100,0	96,7	88,6	81,5	44,4	55,0	54,9	76,4	88,4	95,2	100,0	81,93	100,0	44,4	55,6	
3	97,0	98,5	100,0	97,1	80,8	66,9	51,7	45,7	49,4	72,6	77,5	85,3	77,26	100,0	45,4	54,6	
4	86,8	86,4	89,9	95,5	92,5	94,0	86,8	97,0	94,1	97,4	74,8	73,2	88,92	98,5	73,2	25,3	
5	78,6	80,6	88,4	83,6	63,4	56,0	62,9	46,6	52,9	71,1	83,3	89,7	71,41	89,7	46,6	43,1	
6	91,8	91,8	94,8	93,3	77,0	72,4	82,1	96,4	91,3	97,0	98,5	86,3	89,67	99,1	69,3	29,8	
7	98,9	95,0	93,8	96,4	100,0	98,4	81,0	68,2	55,9	73,4	83,3	85,3	84,73	100,0	55,9	44,1	
8	88,9	51,8	58,0	51,5	50,1	55,0	44,6	50,0	57,5	65,9	85,3	83,6	61,58	91,2	38,7	52,5	
9	97,8	98,9	94,0	94,4	79,0	47,9	46,7	52,0	56,7	75,5	84,7	77,3	75,12	98,9	46,7	52,2	
10	79,6	79,9	78,4	84,9	81,2	61,2	38,5	54,0	53,6	79,6	78,0	96,6	72,27	100,0	38,5	61,5	
11	95,6	95,6	94,5	94,1	75,6	52,9	66,7	58,3	69,6	59,2	73,2	88,9	78,39	98,5	52,9	45,6	
12	91,5	96,9	95,5	93,1	69,8	62,3	61,2	65,1	73,3	71,1	78,2	82,9	78,34	98,3	59,3	39,0	
13	95,5	95,5	94,2	92,5	72,0	57,4	60,9	68,7	78,9	70,0	76,2	80,9	79,64	97,4	57,4	40,0	
14	96,9	99,0	84,3	92,5	72,1	54,5	60,8	68,2	81,0	76,8	85,8	91,6	77,03	100,0	54,5	45,5	
15	100,0	100,0	100,0	99,8	96,1	93,9	87,3	61,8	58,7	72,4	73,9	84,3	84,24	100,0	50,4	49,6	
16	94,0	96,4	100,0	88,7	65,5	45,0	45,2	49,7	63,1	75,5	86,1	100,0	76,28	100,0	40,0	60,0	
17	100,0	99,5	99,5	96,4	76,8	63,8	53,5	52,2	61,1	89,9	88,7	100,0	82,14	100,0	52,2	47,8	
18	100,0	98,7	83,8	62,5	58,0	41,4	35,1	30,6	40,7	69,5	66,9	62,8	64,48	100,0	30,6	69,4	
19	65,1	66,4	61,2	57,1	55,8	40,6	34,4	33,4	36,7	46,1	39,2	49,4	49,47	69,4	33,4	36,0	
20	61,2	60,9	70,9	73,2	54,7	57,7	38,7	35,2	32,6	45,9	56,9	62,0	54,57	73,2	32,6	40,6	
21	56,0	62,9	68,0	63,2	52,3	43,7	38,8	35,5	37,9	43,7	54,7	75,0	53,29	75,3	34,7	40,6	
22	77,3	82,8	56,0	54,6	52,1	45,0	38,6	32,9	36,4	46,8	58,6	59,2	52,93	82,8	29,5	53,3	
23	36,2	32,0	26,3	34,1	38,7	29,7	20,6	19,8	23,6	45,4	57,0	70,4	36,55	70,4	19,8	50,6	
24	58,0	30,6	39,5	43,9	37,6	28,7	22,3	23,5	23,2	41,3	57,9	56,9	38,52	62,1	21,8	40,3	
25	51,5	48,3	47,3	46,6	42,7	37,3	27,7	21,3	24,6	34,7	52,1	67,8	43,39	72,8	20,2	52,6	
26	48,0	43,4	45,1	46,1	38,3	36,2	28,2	27,8	20,5	26,1	45,6	46,2	37,42	48,0	19,2	28,8	
27	46,4	49,5	48,2	48,5	41,4	35,1	28,6	30,3	23,7	34,7	49,4	59,5	42,02	60,5	23,7	36,8	
28	62,0	56,1	48,4	45,4	37,1	30,4	28,3	28,4	55,0	64,4	67,3	86,3	52,08	88,2	28,3	59,9	
29	90,7	94,0	99,0	77,9	68,2	60,0	56,5	47,6	53,4	74,3	75,0	87,7	74,65	100,0	47,6	52,4	
30	98,8	99,7	99,8	99,8	94,5	88,3	83,3	70,3	68,1	96,7	94,5	99,0	90,97	100,0	68,1	31,9	
—	—	—	—	—	—	—	—	—	—	—	—	—	—	—	—	—	
Médias das décadas	1. ^a	90,37	86,59	87,73	86,98	80,33	66,74	61,23	63,26	64,88	80,14	84,12	87,00	78,13	97,59	50,80	46,79
	2. ^a	89,98	90,89	88,39	84,99	69,64	56,95	54,38	52,32	59,57	67,64	72,51	80,28	72,46	93,68	46,33	47,35
	3. ^a	62,49	59,93	57,76	56,01	50,29	43,44	37,29	33,74	36,64	50,81	61,21	70,80	52,18	76,01	31,29	44,72
Médias do mês	80,95	79,14	77,96	75,99	66,75	55,71	50,97	49,31	53,70	66,20	72,61	79,36	67,59	89,09	42,81	46,29	
Extremas do mês	Máxima..... 100,0 nos dias 2, 3, 7, 10, 14 15, 16, 17, 18, 29 e 30 a diferentes horas a. e p. Mínima..... 19,2 no dia 26 às 4 ^h p. Variação..... 80,8.																

DIRECÇÃO DO VENTO E CHUVA

ABRIL 1917	Rumos predominantes												Chuva em milímetros
	0 ás 2 A. M.	2 ás 4	4 ás 6	6 ás 8	8 ás 10	10 ás 12	12 ás 2 P. M.	2 ás 4	4 ás 6	6 ás 8	8 ás 10	10 ás 12	
1	NW.	NW.	NW.	NW.	W.	WNW.	WNW.	WNW.	NW.	NW.	NW.	NW.	8,0
2	NW.	S.	S.	SSE.	WNW.	WNW.	NNW.	WNW.	WNW.	WNW.	WNW.	WNW.	2,4
3	NW.	NNW.	NNW.	NNW.	NW.	W.	WNW.	WNW.	WNW.	WNW.	WNW.	SSE.	0,0
4	SSE.	SSE.	SSE.	SSE.	SSE.	SSE.	SSE.	SSE.	NW.	NW.	NW.	NW.	14,6
5	NNW.	NNW.	NNW.	N.	NNW.	NW.	WNW.	WNW.	WNW.	NW.	NW.	S.	0,0
6	S.	SSE.	SSE.	SSE.	SSE.	SSE.	S.	S.	S.	S.	S.	S.	13,3
7	WNW.	WNW.	WSW.	WSW.	W.	WNW.	NW.	NW.	NW.	NW.	NNW.	NW.	5,3
8	ENE.	ENE.	V.	V.	ENE.	NE.	NNE.	NW.	NW.	NW.	NW.	NNW.	0,0
9	NNW.	E.	SSE.	SE.	WNW.	NNW.	WNW.	WNW.	NW.	NW.	NW.	NW.	0,0
10	NW.	SSW.	SSW.	SSW.	NW.	WNW.	WNW.	NW.	NW.	NW.	NW.	NW.	0,0
11	NW.	NW.	SSW.	SSE.	WNW.	WNW.	WNW.	NW.	NW.	NW.	NW.	NW.	0,0
12	NW.	N.	N.	NNW.	NNW.	NNW.	NW.	NW.	NW.	NW.	NW.	NW.	0,0
13	C.	NW.	N.	N.	NW.	WNW.	WNW.	NNW.	NNE.	V.	V.	V.	0,0
14	S.	SSE.	NNW.	WNW.	WNW.	NW.	WNW.	WNW.	WNW.	WNW.	W.	V.	1,1
15	SSE.	SSE.	SSW.	V.	W.	WNW.	NW.	NW.	NW.	NW.	NW.	NW.	3,1
16	NW.	NW.	S.	S.	NNW.	NNW.	NNW.	NNW.	NNW.	NNW.	NNW.	NNW.	0,0
17	NNW.	NNW.	NNW.	NNW.	NNW.	WNW.	WNW.	WNW.	NW.	NW.	NW.	NW.	0,0
18	ESE.	SSE.	V.	V.	V.	V.	N.	NE.	NE.	NW.	V.	V.	0,0
19	V.	V.	V.	E.	E.	ENE.	NE.	ENE.	NE.	NE.	ENE.	ENE.	0,0
20	NE.	ENE.	E.	E.	E.	ESE.	ESE.	ENE.	NNE.	NNW.	NNW.	ESE.	0,0
21	V.	V.	V.	V.	ESE.	ESE.	ESE.	ESE.	V.	V.	NW.	SSW.	0,0
22	SW.	V.	ENE.	E.	ESE.	ESE.	NE.	NNE.	NNW.	NW.	NW.	NW.	0,0
23	ENE.	ENE.	NE.	NE.	ESE.	E.	ENE.	NE.	NE.	NNW.	NNW.	NNW.	0,0
24	V.	E.	E.	E.	E.	E.	E.	NE.	NNE.	NNW.	NNE.	SE.	0,0
25	V.	V.	V.	E.	ESE.	ESE.	E.	NNW.	NW.	NNW.	NNW.	NNW.	0,0
26	E.	E.	E.	E.	ESE.	ESE.	ESE.	WNW.	NNW.	NNW.	V.	ESE.	0,0
27	ESE.	V.	V.	ENE.	ESE.	ESE.	V.	V.	V.	NNW.	NNW.	NNW.	0,0
28	SE.	SSE.	SE.	ESE.	ESE.	SE.	SE.	WNW.	NW.	NW.	WNW.	WNW.	0,0
29	SW.	SW.	SSE.	SSE.	SSE.	SE.	S.	SSW.	WNW.	NW.	NW.	NW.	0,0
30	C.	C.	C.	C.	C.	SE.	ESE.	ESE.	ESE.	WNW.	C.	C.	8,4
—	—	—	—	—	—	—	—	—	—	—	—	—	—

	Frequência do vento																	Chuva em milímetros	
	N.	NNE.	NE.	ENE.	E.	ESE.	SE.	SSE.	S.	SSW.	SW.	WSW.	W.	WNW.	NW.	NNW.	V.		C.
Primeira década ...	1	1	1	3	1	0	1	16	10	3	0	2	3	26	38	12	2	0	43,6
Segunda " ...	5	2	6	6	5	4	0	5	3	2	0	0	2	15	30	20	14	1	4,2
Terceira " ...	0	3	6	5	14	21	7	4	1	2	3	0	0	6	10	14	17	7	8,4
Mês	6	6	13	14	20	25	8	25	14	7	3	2	5	47	78	46	33	8	56,2

Elementos médios e chuva total correspondentes a cada rumo																		
	N.	NNE.	NE.	ENE.	E.	ESE.	SE.	SSE.	S.	SSW.	SW.	WSW.	W.	WNW.	NW.	NNW.	V.	C.
Pressão atmosf. ...	—	—	—	—	—	—	—	743,66	749,65	—	—	—	—	748,40	748,27	757,35	—	746,25
Temperatura	—	—	—	—	—	—	—	6,49	8,46	—	—	—	—	7,47	8,27	8,62	—	15,67
T. do vap. atmosf. ...	—	—	—	—	—	—	—	6,69	7,48	—	—	—	—	6,20	6,34	6,15	—	11,10
Humidade relativa.	—	—	—	—	—	—	—	88,92	89,67	—	—	—	—	81,93	78,41	76,29	—	90,97
Quantidade de nuv.	—	—	—	—	—	—	—	9,8	10,0	—	—	—	—	7,4	6,0	0,2	—	9,8
Velocid. do vento..	—	—	—	—	—	—	—	20,0	19,9	—	—	—	—	12,2	12,9	10,5	—	3,0
Chuva total.....	0,0	0,0	0,0	0,0	0,0	0,0	0,0	7,5	13,3	0,0	0,0	3,8	3,0	14,4	6,6	3,6	0,0	4,4

VELOCIDADE DO VENTO

Quilómetros por hora

ABRIL 1917	Quilómetros por hora																								Média diurna	Máxima diurna	
	1 ^h A. M.	2	3	4	5	6	7	8	9	10	11	12	1 ^h P. M.	2	3	4	5	6	7	8	9	10	11	12			
1	11	5	17	15	9	6	2	1	2	4	21	25	27	28	26	30	25	18	13	7	6	6	2	3	12,9	30	
2	4	5	6	4	6	5	4	6	4	9	17	19	22	16	28	25	26	21	14	12	12	10	4	3	12,2	28	
3	7	6	1	3	3	3	2	3	3	6	10	10	13	18	19	15	16	14	14	6	4	8	9	10	8,5	19	
4	12	12	13	14	15	11	21	19	30	24	20	25	39	32	9	18	17	23	21	27	25	23	20	10	20,0	39	
5	7	6	3	3	3	4	2	2	12	15	19	18	21	24	21	22	18	17	11	4	2	5	4	7	10,4	24	
6	9	8	8	11	12	15	11	15	20	24	30	24	21	24	23	26	29	26	31	30	27	21	17	16	19,9	31	
7	28	24	15	15	14	16	19	21	25	31	27	27	22	29	31	31	30	19	13	17	14	7	4	2	20,0	31	
8	3	9	27	21	6	7	10	10	20	20	17	14	12	13	12	26	22	25	25	19	8	3	3	3	14,0	27	
9	4	5	5	3	6	6	4	2	3	6	6	9	16	12	26	26	25	20	14	7	4	3	2	4	9,1	26	
10	5	6	4	1	2	1	1	3	4	6	6	9	12	17	22	21	18	15	11	9	4	5	2	3	7,8	22	
11	4	1	1	2	3	4	7	4	3	9	8	16	22	26	21	19	18	20	19	12	10	2	1	2	9,7	26	
12	0	3	4	2	2	3	4	7	5	8	10	12	15	21	24	26	22	22	22	14	10	0	4	1	10,0	26	
13	0	0	1	1	5	7	4	1	4	3	9	17	16	16	12	12	16	18	6	18	3	3	9	2	7,6	18	
14	2	7	6	7	7	5	2	4	19	28	30	30	31	27	30	21	16	12	8	7	6	5	4	5	13,3	31	
15	3	4	6	4	4	6	6	10	10	23	28	27	26	28	32	35	32	29	14	16	18	10	4	2	15,7	35	
16	2	2	1	1	4	3	2	2	3	13	12	15	18	18	22	26	30	26	24	14	6	7	1	0	10,5	30	
17	1	4	3	1	0	4	3	1	2	4	8	10	12	12	20	28	23	22	13	3	1	0	0	3	7,4	28	
18	2	6	4	3	8	13	12	13	12	7	10	8	10	9	9	14	10	14	13	7	3	3	6	2	8,2	14	
19	7	4	5	4	18	4	29	20	6	3	9	10	17	16	15	17	20	25	18	17	20	20	30	16	14,6	30	
20	6	5	13	26	20	26	25	15	16	16	20	15	10	17	13	11	12	21	17	11	7	2	2	8	13,9	26	
21	5	2	2	2	4	4	9	8	11	14	16	17	13	10	7	5	10	15	16	13	5	3		2	8,1	17	
22	0	0	2	3	8	25	14	12	8	14	19	12	12	12	13	11	16	22	17	15	8	4	1	2	10,4	25	
23	34	50	50	53	49	53	42	16	11	14	12	14	16	18	17	15	12	18	21	15	6	2	2	4	22,7	53	
24	4	6	20	33	40	42	45	46	44	32	29	19	14	11	5	10	13	7	12	20	9	4	3	3	19,6	46	
25	5	6	6	2	7	6	18	9	12	16	17	15	8	10	17	15	23	22	20	14	7	3	3	1	10,9	23	
26	8	5	8	14	15	24	29	27	33	37	28	23	15	7	3	6	15	13	19	16	6	5	4	9	15,4	37	
27	9	5	3	4	3	3	6	9	15	15	22	19	9	9	7	7	11	29	21	10	3	6	2	6	9,7	29	
28	9	11	9	14	14	20	22	23	20	20	22	14	13	14	9	22	21	20	12	9	7	5	0	2	13,8	23	
29	2	1	0	1	2	5	5	6	9	8	6	6	13	12	6	16	17	14	14	7	3	2	1	0	6,5	17	
30	0	0	0	0	0	0	0	0	0	0	5	8	7	10	5	15	15	5	1	0	0	0	0	0	0	3,0	15

Médias das décadas e do mês

1.ª década	9,0	8,6	9,9	9,0	7,6	7,4	7,6	8,2	12,3	14,5	17,3	18,0	20,5	22,3	21,7	24,0	22,6	19,8	16,7	13,8	10,6	9,1	6,7	6,1	13,5	27,7
2.ª "	2,7	3,6	4,4	5,1	7,1	7,5	9,4	7,7	8,0	11,4	14,4	16,0	17,7	19,0	19,8	20,9	19,9	20,9	15,4	11,9	8,4	5,2	6,1	4,1	11,1	26,4
3.ª "	7,6	8,6	10,0	12,6	14,2	18,2	19,0	15,6	16,3	17,0	17,6	14,7	12,0	11,3	8,9	12,2	15,3	16,5	15,3	11,9	5,4	3,4	1,8	2,9	12,0	28,5
Mês.....	6,4	6,9	8,1	8,9	9,6	11,0	12,0	10,5	12,2	14,3	16,4	16,2	16,7	17,6	16,8	19,0	19,3	19,1	15,8	12,5	8,1	5,9	4,9	4,4	12,2	27,5

	Quilómetros percorridos	Velocidade média	Velocidade máxima	Ventos predominantes
1.ª década	3:233	13,5	34 quilómetros	(NW-S) nos dias 6 e 7
2.ª "	2:666	11,1	35 "	(NW) " 15
3.ª "	2:883	12,0	53 "	(NE) " 23
Mês	8:782	12,2	53 "	(NE) " 23
Dias de vento muito fraco	2		Dias de vento moderado	13
" " fraco	15			
Dia mais ventoso	23		Dia menos ventoso	30

A maior rajada (ENE) foi registada pelo anemografo Dines no dia 23 entre as 3^h e 4^h a., atingindo a velocidade de 82 quilómetros, correspondente a uma pressão de 38 quilogramas sobre cada metro quadrado de superficie.

QUADRO COMPLEMENTAR

ABRIL — 1917	Temperaturas limites em graus centesimae				Chuva em millim.	Evaporação em millim.	Quantidade de nuvens					
	Máxima		Mínima				9 horas a. m.		Meio dia			
	Ao sol	Na relva	Na relva	No espelho parabólico			9 ^h a. m.	9 ^h a. m.	0 a 10	Configuração	0 a 10	Configuração
1	42,0	31,9	6,7	(5,1)	15,2	3,4	10,0	Nb., St.-Cu., Cu.-Nb.	8,0	Cu., Nb., Cu.-Nb.		
2	46,1	31,6	-1,2	-1,5	0,4	2,0	4,0	Cu., Nb., Cu.-Nb.	8,0	Cu., Nb., Cu.-Nb.		
3	42,0	28,2	-0,3	0,8	2,4	5,4	6,0	Cu., Nb., Cu.-Nb.	6,0	Cu., Cu.-Nb.		
4	39,3	25,5	0,5	(1,1)	1,0	1,8	10,0	Nb.	10,0	Nb.		
5	42,0	33,4	-2,0	-2,4	13,6	3,2	2,0	Cu.	9,0	Cu., Cu.-Nb.		
6	23,2	16,0	-2,4	-1,0	0,0	4,6	10,0	Cu., Cu.-Nb.	10,0	Nb.		
7	43,0	31,3	7,1	(6,4)	18,0	2,4	10,0	Nb.	10,0	Cu., Cu.-Nb., c.		
8	41,6	31,9	2,4	(2,6)	0,6	4,0	0,0	—	0,0	—		
9	42,0	35,3	-0,1	-0,1	0,0	6,0	0,0	—	0,5	Cu.		
10	44,2	35,1	1,0	0,8	0,0	6,6	0,0	—	1,0	Cu.		
11	49,2	38,9	2,0	3,1	0,0	6,6	10,0	Cu., Cu.-Nb.	10,0	Cu., c.		
12	44,6	28,2	2,0	1,5	0,0	5,0	7,0	Ci., Cu., Ci.-Cu., Cu.-Nb.	10,0	Cu., Cu.-Nb.		
13	31,3	24,0	0,7	0,7	0,0	3,4	10,0	Cu., St., Ci.-Cu., St.-Cu.	10,0	Cu., Cu.-Nb.		
14	31,3	23,1	3,2	(2,6)	0,6	2,0	9,0	Cu., Nb., Cu.-Nb.	10,0	Nb., Cu.-Nb.		
15	40,5	30,8	1,1	(1,3)	2,2	3,8	10,0	Cu., Nb., Cu.-Nb.	10,0	Nb., Cu.-Nb., c.		
16	40,5	32,3	-2,0	-2,4	1,4	3,6	0,0	—	0,5	Cu.		
17	42,9	34,5	-0,5	0,0	0,0	5,8	0,0	—	0,0	Pequenos Cu., a E.		
18	47,3	37,0	6,4	3,9	0,0	7,0	0,0	—	1,0	Cu.		
19	48,0	38,8	4,6	6,9	0,0	8,6	0,0	—	0,0	—		
20	50,9	35,6	8,0	9,1	0,0	6,8	9,0	Cu., Ci.-Cu.	7,0	Ci., Ci.-Cu.		
21	50,7	34,5	8,5	9,1	0,0	8,4	0,0	—	0,5	Ci., Ci.-Cu.		
22	54,0	36,3	8,9	8,6	0,0	9,0	2,0	Ci., Cu., Ci.-Cu.	3,0	Ci., Cu., Ci.-Cu.		
23	49,9	35,0	8,9	9,5	0,0	10,6	0,0	—	0,0	—		
24	47,8	33,8	6,0	6,6	0,0	11,9	0,0	—	0,0	—		
25	48,1	37,0	4,8	7,0	0,0	8,7	0,0	—	0,0	—		
26	50,5	33,9	6,4	5,7	0,0	10,4	0,0	—	0,0	—		
27	51,7	37,0	6,7	8,5	0,0	10,0	2,0	Ci.-Cu.	2,0	Ci., Ci.-Cu.		
28	52,1	38,0	8,2	9,7	0,0	10,2	8,0	Ci. Cu., Ci.-St.	8,0	Ci., Ci.-Cu., Ci.St., St.-Cu.		
29	49,8	32,3	7,1	6,5	0,0	8,8	10,0	Ci., Ci.-Cu.	10,0	Cu., Ci.-Cu.		
30	45,0	30,9	13,2	(11,8)	4,4	4,6	10,0	Nb.	10,0	Cu., Nb., Cu.-Nb.		
—	—	—	—	—	—	—	—	—	—	—		
Médias das décadas	1.ª	40,54	30,02	1,17	1,18	—	3,9	5,2		6,2		
	2.ª	42,65	32,32	2,55	2,67	—	5,3	5,5		5,8		
	3.ª	49,96	34,87	7,87	8,30	—	9,3	3,2		3,3		
Médias do mês		44,38	32,40	3,86	4,05	—	6,2	4,6		5,1		

Extremas do mês	Temperaturas		Chuva	Evaporação
	Maxima:	ao sol.....	54,0 no dia 22;	na relva.....
Minima:	no espelho....	-2,4 nos dias 5 e 16;	na relva.....	-2,4 " 6; 1,8 " 4.

QUADRO COMPLEMENTAR

Quantidade de nuvens

3 horas p. m.			6 horas p. m.			9 horas p. m.			ABRIL 1917
0 a 10	Configuração	0 a 10	Configuração	0 a 10	Configuração	0 a 10	Configuração		
8,0	Cu., Nb., Cu.-Nb.	4,0	Cu., Nb., Cu.-Nb.	0,0	Pequenos Cu., dispersos.	1			
9,0	Cu., Nb., Cu.-Nb.	6,0	Ci., Cu., Nb., Ci.-St., St.-Cu., Cu.-Nb.	10,0	Nb., Cu.-Nb.	2			
6,0	Cu., Cu.-Nb.	5,0	Ci., Cu., Ci.-Cu., Ci.-St.	10,0	Cu., Ci.-Cu., Cu.-St., c.	3			
10,0	Nb.	10,0	Nb., Cu.-Nb.	9,0	Cu., Nb., Ci.-Cu., Cu.-Nb.	4			
5,0	Cu.	8,0	Ci., Cu., St., Ci.-Cu., Ci.-St.	0,0	—	5			
10,0	Nb.	10,0	Nb., Cu.-Nb.	10,0	Nb.	6			
8,0	Cu., Nb., Cu.-Nb.	10,0	Cu., Nb., St.-Cu., Cu.-Nb., c.	0,0	Pequenos Cu., a SE.	7			
1,0	Cu.	0,0	—	0,0	—	8			
0,5	Cu.	0,0	—	0,0	—	9			
1,0	Cu.	0,0	—	0,0	—	10			
10,0	Ci., Cu., Ci.-Cu., c.	10,0	Cu., Ci.-Cu., St.-Cu.	2,0	Cu.	11			
10,0	Cu., Cu.-Nb.	9,0	Ci., Cu., Ci.-Cu., Ci.-St.	0,5	Ci.-Cu.	12			
10,0	Nb.	10,0	Cu., Nb., Cu.-Nb.	10,0	Nb.	13			
10,0	Nb., Cu.-Nb.	10,0	Nb., St.-Cu., Cu.-Nb.	3,0	Nb., Cu.-Nb.	14			
9,0	Cu., Nb., Cu.-Nb.	0,5	Cu.	0,0	—	15			
0,5	Cu.	0,0	—	0,0	—	16			
0,0	—	0,0	—	0,0	—	17			
1,0	Ci.-Cu.	1,0	Ci.-Cu.	0,0	—	18			
1,0	Ci.-Cu.	2,0	Ci.-Cu., Cu.-St.	0,0	—	19			
8,0	Cu., Ci.-Cu.	8,0	Ci., Cu., Ci.-Cu.	0,0	—	20			
6,0	Cu., Cu.-Nb.	8,0	Ci., Cu., Ci.-Cu., Cu.-Nb.	0,0	—	21			
3,0	Cu., Nb., Cu.-Nb.	3,0	Ci., Cu., Ci.-Cu.	0,0	—	22			
0,0	—	0,0	—	0,0	—	23			
0,0	—	0,0	—	0,0	—	24			
0,0	—	0,0	—	0,0	—	25			
0,0	Pequenos Cu.	0,0	—	0,0	—	26			
2,0	Ci., Cu., Ci.-Cu.	2,0	Cu., A-Cu.	0,0	—	27			
7,0	Cu., Ci.-Cu., Ci.-St. Cu.-Nb.	2,0	Cu.	5,0	Ci., Ci.-Cu.	28			
10,0	Cu., St.-Cu., Cu.-Nb.	10,0	Cu., St.-Cu., Cu.-Nb.	10,0	Cu., Cu.-Nb.	29			
10,0	Cu., Nb., Cu.-Nb.	10,0	Cu., Nb., Cu.-Nb.	9,0	Cu., Ci.-Cu., Cu.-Nb.	30			
—	—	—	—	—	—	31			
				Total da	Chuva	Evap.	Num. de dias		
5,8		5,3		3,9	1.ª década	51,2	39,4	limpos 11	
5,9		5,0		1,5	2.ª " "	4,2	52,6	de nuv. 14	
3,8		3,5		2,4	3.ª " "	4,4	92,6	cob. 5	
5,2		4,6		2,6	Mês	59,8	184,6		

Dias em que houve chuva ou chuvisco ☉ 1, 2, 3, 4, 5, 7, 8, 14,
15, 16 e 30.
» geadas ☁ 2, 5, 9, 16 e 17.
» trovoada ⚡ 4 e 30.

Dias em que houve relampagos ⚡ 21 e 22.
» orvalho ☁ 10, 11, 12 e 13.
» nevoeiro ☁ 2, 3, 16 e 17.
» saraiva ⚡ 14.

BRILHO DO SOL

Registrador Jordan

ABRIL 1917	5 ás 6	6 ás 7	7 ás 8	8 ás 9	9 ás 10	10 ás 11	11 ás 12	12 á 1	1 ás 2	2 ás 3	3 ás 4	4 ás 5	5 ás 6	6 ás 7	Total
	A. M.							P. M.							
	h m	h m	h m	h m	h m	h m	h m	h m	h m	h m	h m	h m	h m	h m	h m
1	—	—	—	—	0 17	0 40	0 22	0 30	0 30	0 33	0 20	0 33	0 36	—	4 21
2	—	0 45	1	0 45	1	0 32	0 30	0 54	0 36	0 50	0 42	0 48	—	—	7 52
3	—	0 30	0 22	0 50	0 44	0 35	0 42	1	0 45	0 57	0 57	1	0 30	—	8 52
4	—	—	—	—	—	—	—	—	—	—	—	—	—	—	0 0
5	—	0 45	1	1	1	1	0 40	0 36	1	1	1	0 55	0 40	—	9 36
6	—	—	—	—	—	—	—	—	—	—	—	—	—	—	0 0
7	—	—	0 6	0 7	—	0 40	0 40	0 20	0 47	0 52	0 35	0 33	—	—	3 40
8	—	1	1	1	1	1	1	1	1	1	1	1	0 45	—	11 45
9	—	—	1	1	1	1	1	1	1	1	1	1	1	—	11 0
10	—	1	1	1	1	1	1	1	1	1	1	1	1	—	12 0
11	—	—	—	0 15	0 17	0 23	0 15	0 47	0 20	1	1	0 26	0 41	—	4 54
12	—	—	—	—	—	—	—	—	—	—	0 36	0 15	0 8	—	0 59
13	—	0 35	0 28	0 33	0 7	—	—	—	—	—	0 30	1	0 15	—	3 28
14	—	—	0 36	—	—	0 28	—	—	—	—	—	—	—	—	1 4
15	—	—	—	0 7	0 33	0 40	0 20	0 42	0 8	0 20	0 48	1	0 47	—	4 25
16	—	1	1	1	1	1	1	1	1	1	1	1	1	—	12 0
17	—	1	1	1	1	1	1	1	1	1	1	1	1	—	12 0
18	—	1	1	1	1	1	1	1	1	1	1	1	1	—	12 0
19	—	1	1	1	1	1	1	1	1	1	1	1	1	—	12 0
20	—	1	1	1	1	1	1	1	1	1	1	1	1	—	12 0
21	—	1	1	1	1	1	1	1	1	1	1	0 37	—	—	10 37
22	—	1	1	1	1	1	1	1	1	1	1	1	1	—	12 0
23	—	1	1	1	1	1	1	1	1	1	1	1	1	—	12 0
24	—	1	1	1	1	1	1	1	1	1	1	1	1	—	12 0
25	—	1	1	1	1	1	1	1	1	1	1	1	1	—	12 0
26	—	1	1	1	1	1	1	1	1	1	1	1	1	—	12 0
27	—	1	1	1	1	1	1	1	1	0 54	1	1	1	—	11 54
28	—	1	1	1	1	1	1	1	1	1	1	1	1	—	12 0
29	—	0 45	0 36	0 54	0 45	—	—	—	0 37	0 45	—	—	—	—	3 52
30	—	—	—	—	—	—	—	—	—	—	—	—	—	—	0 0
—	—	—	—	—	—	—	—	—	—	—	—	—	—	—	—
Total	0 0	17 50	20 8	20 31	20 43	19 58	18 29	20 19	20 43	21 38	22 28	22 7	17 22	0 0	242 16

PRESSÃO ATMOSFÉRICA EM MILÍMETROS

(reduzida à gravidade normal)

ABRIL DE 1917

Estado geral do tempo e notas

Dias	Estado geral do tempo e notas
1	Nuvens; ● 0 ^h -8 ^h , M. D.-1 ^h , 2 ^h -3 ^h ; variável; vento frio.
2	Nuvens; ● 0 ^h -2 ^h a., 7 ^h -9 ^h p., 11 ^h -M. N.; ≡ e ⊂ a.; variável; vento frio.
3	Nuvens; ≡ a.; variável; vento frio.
4	Coberto; ● 6 ^h -7 ^h , 8 ^h a.-7 ^h p.; < à noite; chuvoso e vento frio.
5	Nuvens; ⊂ a.; * nos montes a SE.; vento frio.
6	Coberto; ● 11 ^h a.-M. N.; chuva fria.
7	Muitas nuvens; ● 0 ^h -1 ^h , 7 ^h -10 ^h a., 4 ^h -5 ^h p.; aspeto de bom tempo.
8 a 10	Limpo; ⊂ a. em 9; ⊂ a. em 10; bom tempo.
11	Muitas nuvens; ⊂ a.; vento frio.
12	Nuvens; ⊂ a.; vento frio.
13	Coberto; ⊂ a.; chuveiro pela tarde e noite.
14	Muitas nuvens; ● 8 ^h -10 ^h a., 10 ^h -11 ^h p.; ▲ 9 ^h 43 ^m a.; chuvoso e vento frio.
15	Nuvens; ● 0 ^h -1 ^h a., 3 ^h -4 ^h , 7 ^h -9 ^h , 10 ^h -M. D.; chuvoso e vento frio.
16 a 19	Limpo; ⊂ e ≡ a. em 16 e 17; bom tempo.
20	Nuvens; bom tempo.
21	Nuvens; < S. 8 ^h 45 ^m p.; bom tempo.
22	Poucas nuvens; < S. 7 ^h 45 ^m p.; bom tempo.
23	Limpo; bom tempo.
24 a 26	Limpo; ⊂ a. em 24 e 26; tempo seco.
27	Poucas nuvens; tempo seco.
28	Nuvens; bom tempo e quente.
29	Coberto; abafado e aspeto de chuva.
30	Coberto; ● 1 ^h -3 ^h a., 4 ^h -9 ^h , 5 ^h -7 ^h p.; ↗ NW. 4 ^h 30 ^m p.; ameno.

PRESSÃO ATMOSFÉRICA EM MILÍMETROS

(reduzida à gravidade normal)

MAIO — 1917	1 ^h A. M.	3 ^h	5 ^h	7 ^h	9 ^h	11 ^h	1 ^h P. M.	3 ^h	5 ^h	7 ^h	9 ^h	11 ^h	Média diurna	Máxima absoluta	Mínima absoluta	Varição máxima	
1	746,8	746,6	746,8	747,4	747,6	747,3	746,6	746,0	746,2	747,2	747,8	747,5	747,00	747,8	746,0	1,8	
2	47,3	47,2	47,3	47,6	47,7	47,6	47,1	47,7	48,0	47,8	48,8	48,6	47,73	48,8	47,1	1,7	
3	48,7	48,7	48,8	49,3	49,5	48,9	48,3	48,2	48,1	48,5	49,2	48,7	48,68	49,5	47,8	1,7	
4	48,3	48,2	48,2	48,3	48,4	48,3	47,4	47,3	47,6	48,0	48,8	48,6	48,12	48,8	47,3	1,5	
5	47,9	47,4	47,4	47,9	48,0	48,0	47,8	47,5	47,3	47,8	48,3	48,4	47,81	48,4	47,3	1,1	
6	47,8	47,4	47,5	48,0	47,8	48,0	48,1	47,3	47,2	47,6	48,2	47,6	47,72	48,2	47,2	1,0	
7	47,1	46,6	46,6	47,4	47,3	47,2	47,0	46,8	46,7	47,2	47,8	47,8	47,10	47,9	46,6	1,3	
8	47,5	47,2	46,9	47,4	47,6	47,2	46,9	46,3	46,3	46,9	47,2	47,1	47,01	47,6	46,1	1,5	
9	46,3	45,7	45,6	45,8	46,0	46,2	46,2	46,4	46,7	47,3	47,8	47,8	46,51	47,8	45,6	2,2	
10	47,3	46,9	47,0	46,7	46,5	46,0	44,9	44,3	45,1	45,1	44,9	44,9	45,75	47,3	44,3	3,0	
11	744,5	743,8	743,9	744,1	744,3	744,3	743,5	743,6	743,8	743,4	744,3	744,7	744,02	744,7	743,1	1,6	
12	44,9	44,9	45,3	45,3	45,6	45,6	45,2	45,1	45,2	45,8	46,6	47,2	45,60	47,2	44,8	2,4	
13	46,9	46,5	47,0	47,5	48,1	48,1	48,1	48,6	48,8	49,7	50,3	50,7	48,45	50,7	46,4	4,3	
14	50,6	50,6	51,0	51,5	52,4	52,5	52,4	52,1	52,4	53,1	53,6	53,6	52,19	53,6	50,6	3,0	
15	53,3	53,2	53,1	53,3	53,6	52,9	52,2	52,1	51,6	52,2	52,3	52,3	52,65	53,7	51,6	2,1	
16	51,3	51,1	50,6	50,5	49,8	49,1	48,9	48,7	48,7	49,1	47,5	47,4	49,32	51,3	47,0	4,3	
17	46,6	45,9	45,4	44,3	43,7	43,0	41,7	41,1	40,7	41,5	42,2	42,2	43,10	46,6	40,7	5,9	
18	42,0	42,1	42,1	42,1	41,9	42,3	41,8	41,1	40,5	40,6	40,6	40,5	41,44	42,3	40,4	1,9	
19	40,1	39,9	40,3	40,7	40,9	41,4	41,6	41,9	42,0	42,5	43,2	43,6	41,56	43,6	39,9	3,7	
20	43,1	43,1	43,6	44,5	45,2	45,7	45,5	45,3	44,7	44,9	45,3	45,8	44,77	46,0	43,1	2,9	
21	746,0	746,6	747,5	748,3	749,5	749,6	749,5	749,5	749,4	750,0	750,2	750,5	749,00	750,5	746,0	4,5	
22	50,1	49,8	49,5	50,0	50,0	50,0	49,4	49,0	48,9	49,4	49,8	50,1	49,70	50,2	49,0	1,2	
23	50,0	50,3	50,4	51,2	51,6	51,8	51,6	51,7	51,8	52,8	53,7	54,0	51,84	54,0	50,0	4,0	
24	53,5	53,3	53,9	53,9	54,1	53,4	53,0	52,3	51,9	52,6	53,6	53,9	53,30	54,3	51,9	2,4	
25	53,1	52,6	52,4	52,4	52,3	51,9	51,2	51,0	50,5	51,0	51,3	51,2	51,69	53,1	50,5	2,6	
26	50,7	50,6	51,0	51,3	51,6	51,6	51,4	51,1	51,3	51,4	52,0	51,5	51,27	52,0	50,6	1,4	
27	51,3	51,3	51,3	51,4	50,9	50,9	50,8	50,6	50,7	51,2	51,6	51,7	51,14	51,7	50,5	1,2	
28	51,3	51,0	51,7	52,3	52,5	52,3	52,5	52,7	52,6	52,9	53,6	53,6	52,44	53,6	51,0	2,6	
29	53,0	52,9	53,4	53,5	53,8	53,7	53,3	53,3	53,3	54,0	54,6	54,9	53,66	54,9	52,9	2,0	
30	54,1	54,0	54,0	54,3	54,1	54,1	52,6	52,2	51,7	52,2	52,9	52,6	53,16	54,3	51,7	2,6	
31	52,2	51,7	51,6	51,6	51,6	51,1	50,0	50,7	50,8	51,5	52,5	52,5	51,58	52,5	50,7	1,8	
Médias das décadas	1. ^a	747,50	747,19	747,21	747,58	747,64	747,47	747,03	746,78	746,92	747,34	747,88	747,70	747,34	748,21	746,53	1,68
	2. ^a	46,33	46,11	46,23	46,38	46,55	46,49	46,09	45,96	45,84	46,28	46,59	46,80	46,31	47,97	44,76	3,21
	3. ^a	51,39	51,28	51,52	51,84	52,00	51,85	51,39	51,28	51,16	51,73	52,35	52,41	51,71	52,83	50,44	2,39
Médias do mês		748,50	748,29	748,42	748,70	748,84	748,71	748,27	748,11	748,08	748,55	749,05	749,08	748,56	749,77	747,35	2,43
Períodos de cinco dias	1-5	6-10	11-15	16-20	21-25	26-30	Extremas do mês										
Pressão média.....	747,87	746,82	748,58	744,04	751,11	752,33	Máxima absoluta.. 754,9 no dia 29 ás 10 ^h e 11 ^h p. Mínima » .. 739,9 » 19 ás 2 ^h , 3 ^h e 4 ^h a. Variação máxima . 15,0										

TEMPERATURA EM GRAUS CENTESIMAES

MAIO 1917		1 ^h A. M.	3 ^h	5 ^h	7 ^h	9 ^h	11 ^h	1 ^h P. M.	3 ^h	5 ^h	7 ^h	9 ^h	11 ^h	Média diurna	Máxima absoluta	Mínima absoluta	Varição máxima
1		14,2	13,6	13,4	13,9	16,4	18,5	18,6	20,1	19,9	17,6	15,3	14,0	16,29	21,5	13,2	8,3
2		13,6	13,6	12,9	13,1	17,5	19,6	19,5	17,0	16,8	16,3	15,6	14,3	15,82	22,0	12,2	9,8
3		14,1	14,1	14,2	14,2	16,0	18,9	20,6	18,5	18,6	17,3	15,6	14,9	16,38	23,0	13,4	9,6
4		14,2	13,9	13,7	14,1	15,1	17,3	19,1	18,1	16,0	15,0	14,9	14,6	15,51	20,4	13,0	7,4
5		14,5	14,5	14,3	14,0	14,5	15,0	15,6	16,7	16,9	15,6	15,1	15,0	15,14	17,8	13,5	4,3
6		14,7	14,5	14,2	15,0	17,4	16,7	17,5	17,8	17,0	15,1	14,2	13,8	15,50	18,4	13,4	5,0
7		13,5	13,2	12,6	13,4	16,1	14,6	16,1	17,9	17,7	15,7	14,5	13,2	14,85	18,6	12,4	6,2
8		13,2	12,3	10,9	12,9	15,2	17,2	19,2	20,5	18,7	16,4	15,6	14,6	15,54	21,6	10,8	10,8
9		13,3	13,2	13,2	13,9	17,6	19,2	19,6	17,0	16,6	15,9	15,3	15,2	15,90	21,2	12,6	8,6
10		15,0	14,6	14,9	16,5	19,0	21,6	24,2	24,0	18,8	17,0	16,8	14,3	18,11	26,4	13,9	12,5
11		13,9	13,5	13,7	15,0	17,8	17,8	22,5	18,5	16,8	14,9	14,6	13,8	16,07	24,1	13,5	10,6
12		13,8	13,6	13,4	15,2	18,1	20,2	22,0	22,3	22,0	18,0	17,0	14,5	17,50	24,0	13,2	10,8
13		14,3	14,7	14,0	14,6	17,1	18,2	19,5	19,0	18,6	15,7	15,2	14,8	16,25	20,4	13,5	6,9
14		14,3	13,7	14,0	14,6	15,5	17,2	18,1	18,5	18,5	17,6	14,6	14,2	15,92	19,8	13,3	6,5
15		14,2	13,5	12,8	13,3	16,1	18,6	20,0	19,6	19,4	16,5	15,7	15,0	16,23	21,8	12,4	9,4
16		15,2	15,0	14,6	15,5	17,8	20,3	20,7	20,3	16,9	15,5	15,1	14,5	16,78	22,8	13,9	8,9
17		14,0	14,0	13,8	13,5	14,1	15,1	14,3	14,0	14,1	13,9	14,2	13,9	14,02	15,6	13,0	2,6
18		13,9	13,8	13,6	14,1	16,1	13,2	14,8	16,6	16,4	15,0	14,3	13,9	14,62	16,8	12,7	4,1
19		13,3	13,1	13,0	13,1	15,0	15,3	16,7	16,7	15,5	14,0	14,1	14,0	14,45	17,8	12,5	5,3
20		14,0	13,9	13,9	14,0	14,7	15,9	16,6	16,6	16,9	14,5	14,5	14,7	14,99	17,9	13,4	4,5
21		14,4	13,7	13,3	13,7	15,3	17,0	18,1	19,3	18,6	16,0	14,4	13,5	15,58	20,5	12,9	7,6
22		13,2	12,4	11,8	13,3	17,0	19,2	21,3	20,7	19,8	17,6	17,5	16,0	16,64	23,0	11,4	11,6
23		15,0	14,8	14,2	16,0	18,9	19,5	21,2	20,0	20,0	17,1	17,0	16,0	17,45	23,3	14,0	9,3
24		14,9	14,0	12,7	13,0	17,6	20,5	24,3	23,7	24,6	20,0	17,9	15,9	18,42	28,0	12,8	15,2
25		15,0	14,2	13,6	16,0	23,4	25,5	26,0	26,7	25,0	20,3	19,1	16,0	19,96	29,0	13,6	15,4
26		15,1	15,0	14,9	14,7	15,7	16,6	19,0	21,4	18,2	17,3	16,7	16,1	16,71	22,0	14,5	7,5
27		15,3	14,5	13,8	15,2	16,0	17,9	18,0	17,8	16,7	14,2	13,5	12,3	15,37	18,9	11,8	7,1
28		11,0	9,6	9,0	11,0	14,4	16,7	17,0	17,0	15,0	13,0	12,7	11,5	13,15	18,1	8,5	9,6
29		10,2	9,2	8,9	11,0	14,2	17,0	17,8	17,8	16,5	13,9	13,0	11,7	13,45	19,2	8,9	10,3
30		10,9	9,6	9,1	12,0	15,4	18,5	20,0	20,0	18,2	15,5	14,7	13,8	14,77	21,0	9,1	11,9
31		13,8	13,5	12,8	14,0	17,5	21,5	22,3	22,9	21,0	16,2	14,8	13,7	17,00	23,8	12,8	11,0
Médias das décadas	1. ^a	14,03	13,75	13,43	14,10	16,48	17,86	19,00	18,76	17,70	16,19	15,29	14,39	15,90	21,09	12,84	8,25
	2. ^a	14,09	13,88	13,68	14,29	16,23	17,18	18,52	18,21	17,51	15,56	14,93	14,33	15,68	20,10	13,14	6,96
	3. ^a	13,52	12,77	12,19	13,63	16,85	19,08	20,45	20,84	19,42	16,46	15,57	14,14	16,22	22,44	11,85	10,59
Médias do mês		13,87	13,45	13,07	13,99	16,53	18,07	19,36	19,32	18,25	16,08	15,27	14,31	15,95	21,25	12,58	8,66

Períodos de cinco dias..... 1-5 6-10 11-15 16-20 21-25 26-30 **Extremas** (Máxima absoluta ... 29,0 no dia 25.
do (Mínima ... 8,5 " 28.
mês (Variação máxima... 20,5

Temperatura média..... 13,83 15,98 16,39 14,97 17,60 14,69

TENSÃO DO VAPOR ATMOSFÉRICO EM MILÍMETROS

MAIO — 1917	1 ^h A. M.	3 ^h	5 ^h	7 ^h	9 ^h	11 ^h	1 ^h P. M.	3 ^h	5 ^h	7 ^h	9 ^h	11 ^h	Média diurna	Máxima diurna	Mínima diurna	Varia- ção diurna
1	11,61	11,32	11,18	11,53	11,59	12,94	11,09	10,47	11,64	11,70	11,97	11,47	11,42	12,94	9,33	3,61
2	10,81	11,06	10,70	10,57	10,93	11,66	11,42	12,44	11,76	11,38	12,06	11,29	11,39	13,23	10,49	2,74
3	11,44	11,41	11,61	11,79	11,96	11,46	13,14	12,78	11,79	12,43	11,78	11,64	11,96	13,70	11,41	2,29
4	10,83	10,35	10,47	10,10	10,03	10,62	11,67	10,70	9,88	9,56	10,02	9,81	10,33	11,67	9,56	2,11
5	10,14	10,26	10,00	10,57	10,14	10,22	10,26	9,85	9,22	10,26	10,29	10,60	10,14	10,99	9,99	1,00
6	11,49	11,18	10,83	10,35	10,13	9,97	10,21	11,86	10,53	10,43	10,83	10,55	10,58	11,86	9,67	2,19
7	10,34	10,13	10,35	10,66	10,09	10,99	12,32	10,40	10,38	10,33	10,79	10,77	10,59	12,32	9,64	2,68
8	10,52	9,28	9,34	10,31	9,98	10,12	9,90	10,82	10,35	10,03	10,78	10,72	10,17	10,95	9,28	1,67
9	10,20	10,13	9,65	9,23	8,79	9,84	10,63	12,76	13,00	12,86	12,24	12,02	11,03	13,81	8,72	5,09
10	11,59	10,99	11,51	12,50	13,09	12,40	10,69	11,74	13,21	12,48	12,46	12,15	12,08	13,30	10,69	2,61
11	11,79	11,51	11,65	11,73	11,72	12,76	10,68	12,48	12,60	11,79	10,99	11,20	11,68	13,63	9,98	3,65
12	10,82	10,66	10,53	10,48	10,15	9,71	9,05	8,88	8,23	9,65	8,89	9,62	9,70	10,82	8,23	2,59
13	10,65	11,32	11,91	11,54	11,85	11,75	10,68	10,42	9,55	10,05	10,49	10,59	10,83	11,91	9,55	2,36
14	10,64	10,47	10,42	10,71	11,84	10,96	10,55	10,46	9,76	9,41	10,85	11,09	10,61	12,49	9,41	3,08
15	10,83	10,46	10,36	10,45	9,93	10,26	11,86	11,65	11,03	10,82	11,44	11,30	10,86	11,86	9,93	1,93
16	11,32	11,13	10,98	11,00	11,00	11,39	11,29	9,36	9,21	10,18	10,68	10,25	10,65	11,64	8,78	2,86
17	10,57	10,70	11,07	10,60	11,41	11,53	11,18	11,21	11,28	11,40	11,48	11,61	11,18	11,82	10,21	1,61
18	11,27	11,07	11,19	11,54	12,32	10,77	12,13	11,62	12,00	11,00	11,17	10,75	11,33	12,32	10,60	1,72
19	10,46	10,57	10,50	11,23	10,10	10,57	10,00	9,87	10,71	11,60	11,41	10,57	10,83	11,76	9,87	1,89
20	11,47	11,53	11,53	11,47	11,76	11,47	10,35	11,47	10,87	11,44	11,44	10,93	11,29	12,05	10,35	1,70
21	11,37	10,88	10,59	10,48	9,64	9,28	9,00	9,55	9,55	9,48	10,57	10,33	10,00	11,37	9,00	2,37
22	9,86	9,60	9,16	9,80	9,15	10,03	10,78	10,99	10,92	10,29	10,07	9,61	10,03	11,14	8,76	2,38
23	10,86	10,59	9,92	10,70	11,46	11,11	12,48	11,72	11,42	11,43	12,61	11,68	11,29	12,61	9,92	2,69
24	10,92	10,56	9,81	10,11	12,45	12,28	13,74	14,08	14,59	12,60	12,53	11,32	12,11	15,56	9,81	5,75
25	10,86	10,84	10,40	12,09	15,56	16,11	17,22	16,79	16,06	14,77	13,90	12,65	13,84	17,22	10,48	6,74
26	12,64	12,14	11,92	12,19	12,84	12,43	11,72	12,36	11,75	11,59	11,40	10,64	11,97	13,23	10,64	2,59
27	10,56	9,87	9,39	8,53	8,70	8,20	7,62	8,02	7,63	8,91	8,54	7,68	8,50	10,56	7,16	3,40
28	7,38	5,94	6,09	6,22	6,06	6,36	5,92	6,97	7,39	8,59	7,90	8,26	6,94	8,89	5,80	3,09
29	8,21	7,90	7,48	6,57	6,75	6,68	7,33	7,99	8,25	9,08	8,71	9,37	7,89	9,52	6,40	3,12
30	9,22	8,69	8,51	7,37	8,17	7,95	9,67	10,24	10,35	10,31	10,27	10,94	9,31	10,02	7,11	3,91
31	10,68	9,33	8,71	8,64	11,47	11,11	10,77	10,71	10,51	10,15	10,08	10,47	10,16	11,78	8,59	3,19
Médias das décadas	1. ^a 10,89	10,61	10,56	10,76	10,67	11,02	11,13	11,37	11,18	11,15	11,32	11,20	10,97	12,48	9,88	2,60
	2. ^a 10,98	10,94	11,01	11,07	11,21	11,12	10,78	10,74	10,52	10,73	10,88	10,79	10,90	12,03	9,69	2,34
	3. ^a 10,23	9,67	9,27	9,33	10,20	10,14	10,57	10,86	10,76	10,65	10,60	10,27	10,18	12,08	8,51	3,57
Médias domês	10,69	10,38	10,25	10,29	10,68	10,74	10,82	10,98	10,82	10,84	10,92	10,74	10,67	12,19	9,33	2,86

Extremas do mês
 Máxima..... 17,22 no dia 25 á 1^h p. m.
 Mínima..... 5,80 " 28 ás 2^h p. m.
 Variação..... 11,42

HUMIDADE RELATIVA — ESTADO DE SATURAÇÃO = 100

MAIO — 1917	1 ^h	3 ^h	5 ^h	7 ^h	9 ^h	11 ^h	1 ^h	3 ^h	5 ^h	7 ^h	9 ^h	11 ^h	Média diurna	Máxima diurna	Mínima diurna	Vari- ção diurna	
	A. M.						P. M.										
1	96,2	97,6	97,6	97,4	83,4	81,6	69,5	59,8	67,4	77,6	92,4	96,3	84,06	98,5	54,7	43,8	
2	93,2	95,3	96,5	94,1	73,4	68,7	67,7	85,5	82,7	82,5	91,4	93,0	85,81	98,8	61,5	37,3	
3	95,1	95,1	96,2	97,7	88,4	70,3	72,8	80,6	73,9	84,5	89,3	92,2	86,72	97,7	70,3	27,4	
4	89,8	87,4	89,6	84,2	78,4	72,2	70,9	69,2	73,0	75,2	79,3	79,3	78,97	89,8	67,4	22,4	
5	82,6	83,6	82,4	88,8	82,6	80,3	59,5	69,6	64,3	77,8	80,5	83,4	78,77	88,8	57,1	31,7	
6	92,3	91,0	89,8	81,4	68,5	70,5	68,6	78,1	73,0	81,6	89,8	89,8	81,22	92,3	64,3	28,0	
7	89,6	89,5	93,2	93,1	74,1	88,8	90,4	68,1	68,9	77,8	87,9	95,0	84,75	96,4	64,8	31,6	
8	93,0	86,9	96,2	93,0	77,5	69,3	59,8	60,4	64,5	72,2	81,7	86,6	78,54	98,9	58,3	40,6	
9	89,6	89,5	85,3	78,0	58,7	59,4	62,6	88,4	92,4	95,5	94,5	93,4	82,49	95,7	54,6	41,1	
10	91,2	88,7	91,1	89,4	80,1	64,6	47,6	52,9	81,8	86,5	87,5	100,0	80,11	100,0	47,6	52,4	
11	99,6	99,8	99,7	92,2	77,2	84,1	52,6	78,7	88,4	93,3	88,7	95,3	87,16	100,0	48,1	51,9	
12	92,0	91,9	91,9	81,4	65,7	55,1	46,1	44,3	41,9	62,8	61,6	78,4	67,58	92,0	41,9	50,1	
13	87,7	90,8	100,0	93,2	81,6	75,5	63,3	63,8	59,9	75,7	81,5	84,5	79,54	100,0	59,9	40,1	
14	87,7	89,6	87,5	86,5	90,3	75,1	68,2	66,0	61,6	62,8	87,7	91,9	79,45	91,9	61,6	30,3	
15	89,8	90,7	94,1	91,8	72,9	64,3	68,2	68,6	65,8	77,5	86,1	88,9	79,84	94,1	62,1	32,0	
16	87,9	87,6	88,7	83,9	72,5	64,2	62,2	52,8	64,3	77,7	83,5	83,5	75,76	88,7	52,8	35,9	
17	88,7	89,9	94,0	91,9	95,2	90,2	92,1	94,2	93,7	96,3	95,2	98,1	93,77	99,6	88,4	11,2	
18	95,2	94,2	96,4	96,2	90,4	95,2	96,8	82,6	86,4	86,6	92,0	90,8	91,53	99,8	82,4	17,4	
19	91,9	94,1	94,1	99,9	79,5	81,6	70,7	69,8	81,7	97,4	95,2	48,8	87,17	100,0	48,8	51,2	
20	96,3	97,4	97,4	96,3	94,4	85,1	73,6	81,5	75,9	93,2	93,2	87,7	89,40	97,4	71,3	26,1	
21	93,0	93,1	93,1	89,6	74,4	64,3	58,2	57,3	59,3	70,0	86,4	89,6	77,04	94,1	56,5	37,6	
22	87,2	89,5	88,8	86,1	63,4	60,6	57,2	60,5	63,5	68,7	67,7	71,0	71,07	91,7	57,2	34,5	
23	85,5	84,5	82,2	79,1	70,6	65,9	66,6	67,4	65,6	78,7	87,4	86,3	76,60	89,3	64,2	25,1	
24	86,5	88,7	89,6	90,6	83,2	68,5	60,9	57,3	63,5	72,4	82,1	84,1	77,33	92,9	57,3	35,6	
25	85,5	90,0	89,6	89,3	77,2	66,8	68,9	64,5	68,2	83,3	84,5	93,5	79,91	96,6	56,4	40,2	
26	98,8	95,5	94,4	97,9	96,7	88,4	71,7	65,1	75,5	78,8	80,6	78,0	85,08	98,8	65,1	33,7	
27	81,4	80,4	79,9	62,3	64,3	53,6	49,6	52,8	54,9	73,9	74,0	72,0	66,27	87,3	49,6	37,7	
28	75,3	66,0	71,2	63,4	49,6	45,0	41,0	48,3	58,1	77,0	72,1	81,6	62,77	88,8	39,7	49,1	
29	88,7	90,8	87,5	67,0	55,9	46,3	47,3	52,6	59,1	76,7	78,0	91,3	70,22	97,1	43,0	54,1	
30	95,0	98,3	98,7	70,4	62,7	50,2	55,6	58,9	66,5	78,7	82,5	93,0	76,06	98,7	50,2	48,5	
31	90,9	80,9	79,0	72,6	77,1	58,2	53,7	51,6	56,8	74,0	80,4	89,6	71,87	95,2	48,2	47,0	
Médias das décadas	{ 1. ^a 2. ^a 3. ^a	91,26 91,68 87,98	90,46 92,60 87,06	91,99 94,38 86,73	89,71 91,33 78,93	76,51 81,97 70,46	72,57 77,04 60,71	66,94 69,38 57,33	74,26 70,23 57,84	74,19 71,96 62,81	81,12 82,33 75,65	87,43 86,47 79,61	90,90 84,79 84,54	82,14 83,12 74,02	95,69 96,35 93,68	60,06 61,73 53,40	35,63 34,62 40,28
Médias do mês		90,23	89,94	90,89	86,41	76,12	69,80	64,32	66,11	69,43	79,57	84,34	86,67	95,19	58,23	36,95	
Extremas do mês	{ Máxima..... Minima..... Variação.....																

Máxima..... 100,0 nos dias 10, 11, 13, e 19 a diferentes horas a. e p.

Minima..... 39,7 no dia 28 às 3^h p.

Variação..... 60,3

001-02 DIRECCÃO DO VENTO E CHUVA

MAIO 1917	Rumos predominantes												Chuva em milímetros
	0 às 2 A. M.	2 às 4	4 às 6	6 às 8	8 às 10	10 às 12	12 às 2 P. M.	2 às 4	4 às 6	6 às 8	8 às 10	10 às 12	
1	C.	C.	C.	C.	C.	SE.	NNE.	NNW.	NW.	SSE.	C.	C.	1,4
2	C.	C.	SSE.	SSE.	SSE.	SE.	V.	V.	NNW.	NNE.	SE.	C.	1,4
3	S.	C.	S.	S.	WNW.	WNW.	WNW.	WNW.	WNW.	NW.	WNW.	NW.	2,2
4	WNW.	WNW.	C.	WNW.	NNW.	WNW.	WNW.	WNW.	WNW.	WNW.	NW.	WNW.	0,0
5	C.	C.	C.	W.	W.	W.	WSW.	WNW.	WNW.	WNW.	NW.	C.	0,0
6	C.	WSW.	WSW.	C.	SW.	WNW.	WNW.	V.	WNW.	WNW.	NW.	NW.	0,7
7	SSE.	SSE.	SSE.	SSE.	SSW.	SSW.	SSE.	WNW.	WNW.	W.	W.	C.	5,7
8	ESE.	ESE.	SSE.	SSE.	ESE.	V.	WNW.	WNW.	WNW.	WNW.	W.	W.	0,0
9	SSE.	SE.	SE.	SE.	SSE.	SSE.	S.	SSW.	WSW.	SSE.	SSE.	S.	3,2
10	SE.	SE.	ESE.	SE.	SSE.	SSE.	SSE.	S.	WNW.	WNW.	NW.	W.	0,0
11	W.	SSE.	SE.	SSE.	SSW.	SSE.	SSE.	V.	SSW.	SSE.	SSE.	SSE.	2,0
12	SSE.	SSE.	SSE.	SSE.	SSE.	S.	S.	S.	SSW.	S.	SSE.	SSE.	0,0
13	SSE.	SSE.	SSE.	SSW.	SW.	W.	WNW.	WNW.	WNW.	WNW.	W.	W.	5,0
14	SSE.	SSE.	SSE.	SSE.	W.	WNW.	WNW.	WNW.	WNW.	NW.	NW.	NW.	0,2
15	NNW.	NNW.	NNW.	NNW.	NNW.	NNW.	NNW.	NW.	NW.	NW.	NW.	NW.	0,0
16	NW.	NE.	ENE.	SE.	V.	WNW.	WNW.	WNW.	NW.	NW.	NW.	NW.	0,0
17	NW.	WNW.	WNW.	SSE.	SSE.	S.	SSE.	S.	W.	W.	WNW.	W.	22,4
18	SW.	WSW.	SW.	SSW.	SSW.	WSW.	SSW.	WSW.	WSW.	WSW.	SSW.	SSW.	14,8
19	SSW.	SSW.	WSW.	SSW.	WSW.	WNW.	WNW.	WNW.	W.	WNW.	WSW.	WSW.	8,7
20	WSW.	WSW.	WSW.	W.	WNW.	WNW.	SW.	WSW.	SSW.	SSE.	SSE.	W.	3,1
21	WNW.	WNW.	WNW.	WNW.	WNW.	WNW.	WNW.	WNW.	WNW.	WNW.	WNW.	WNW.	0,0
22	S.	SSE.	SSE.	SSE.	SSE.	SSW.	S.	S.	S.	S.	S.	S.	0,0
23	S.	SSE.	SSE.	SSE.	SSW.	SSW.	SW.	WNW.	WNW.	NW.	WNW.	WNW.	0,8
24	WNW.	WNW.	WNW.	S.	NNW.	WNW.	WNW.	WNW.	NW.	NW.	NW.	NW.	0,0
25	NNW.	NNW.	NNW.	V.	S.	WNW.	WNW.	WNW.	WNW.	WNW.	WNW.	NW.	0,0
26	NNW.	NW.	NW.	NW.	NW.	NW.	WNW.	NW.	NW.	NNW.	NNW.	NW.	0,0
27	NW.	NNW.	NNW.	NNW.	NNW.	NW.	NW.	NW.	NW.	NNW.	NNW.	NW.	0,0
28	NW.	NNW.	NNW.	NNW.	NNW.	NW.	NW.	NW.	NW.	NW.	NW.	NW.	0,0
29	NNW.	NNW.	NW.	NW.	NNW.	NW.	NW.	NW.	NW.	NW.	NW.	NW.	0,0
30	NW.	NW.	NW.	NNW.	NNW.	NNW.	NW.	NW.	NW.	NW.	NW.	NNW.	0,0
31	NNW.	ESE.	ESE.	ESE.	WNW.	NW.	WNW.	WNW.	NW.	NW.	NW.	NNW.	0,0

Frequência do vento

	N.	NNE.	NE.	ENE.	E.	ESE.	SE.	SSE.	S.	SSW.	SW.	WSW.	W.	WNW.	NW.	NNW.	V.	C.	Chuva em milímetros
Primeira década ...	0	2	0	0	0	4	9	19	6	3	1	4	8	30	8	3	4	19	14,6
Segunda » ...	0	0	1	1	0	0	2	26	6	13	4	13	11	21	14	6	2	0	56,2
Terceira » ...	0	0	0	0	0	3	0	7	10	3	1	0	0	32	49	26	1	0	0,8
Mês.....	0	2	1	1	0	7	11	52	22	19	6	17	19	83	71	35	7	19	71,6

Elementos médios e chuva total correspondentes a cada rumo

	N.	NNE.	NE.	ENE.	E.	ESE.	SE.	SSE.	S.	SSW.	SW.	WSW.	W.	WNW.	NW.	NNW.	V.	C.
Pressão atmosf. ...	—	—	—	—	—	—	—	745,60	749,70	—	—	—	—	749,00	753,66	—	—	747,00
Temperatura	—	—	—	—	—	—	—	17,50	16,61	—	—	—	—	15,58	13,45	—	—	16,29
T. do vap. atmosf. ..	—	—	—	—	—	—	—	9,70	10,03	—	—	—	—	10,00	7,88	—	—	11,42
Humidade relativa.	—	—	—	—	—	—	—	67,58	71,07	—	—	—	—	77,04	70,22	—	—	84,06
Quantidade de nuv.	—	—	—	—	—	—	—	4,6	8,4	—	—	—	—	6,0	1,9	—	—	8,4
Velocid. do vento..	—	—	—	—	—	—	—	23,3	14,4	—	—	—	—	9,9	18,4	—	—	4,0
Chuva total.....	0,0	0,0	0,0	0,0	0,0	0,0	0,0	4,1	17,6	10,2	10,0	7,6	11,3	10,8	0,0	0,0	0,0	0,0

VELOCIDADE DO VENTO

MAIO 1917		Quilômetros por hora																								Média diurna	Máxima diurna
		1 ^h A. M.	2	3	4	5	6	7	8	9	10	11	12	1 ^h P. M.	2	3	4	5	6	7	8	9	10	11	12		
1	0	0	0	0	0	0	0	0	1	1	1	2	10	15	19	19	14	5	8	2	0	0	0	0	4,0	19	
2	0	0	1	3	5	6	4	3	5	6	1	2	5	8	11	6	7	3	3	5	2	0	0	0	3,6	11	
3	1	0	0	0	1	1	0	1	2	4	6	10	16	27	17	17	17	13	17	10	5	6	0	0	7,1	27	
4	4	6	7	2	0	0	2	4	2	3	4	8	11	18	26	20	14	9	13	5	6	6	3	1	7,2	26	
5	0	0	0	0	0	3	0	0	2	4	2	4	5	6	5	5	12	11	8	6	5	0	0	0	3,2	12	
6	0	1	1	0	3	0	0	2	2	2	14	8	12	10	2	12	23	20	17	4	1	0	2	2	5,7	23	
7	6	9	7	6	7	7	8	10	10	10	12	4	2	5	30	25	20	17	9	4	2	1	0	0	8,8	30	
8	1	2	2	2	2	7	3	6	7	4	2	2	6	10	12	13	19	16	10	7	5	1	0	1	5,8	19	
9	1	1	6	7	7	8	8	12	15	23	20	14	17	16	4	2	10	5	10	6	7	8	4	2	8,9	23	
10	0	6	5	2	5	7	4	5	12	13	12	13	16	17	10	10	25	18	7	5	5	3	2	0	8,4	25	
11	1	5	7	9	5	7	12	21	6	12	5	3	15	17	17	7	6	13	24	18	16	18	23	18	11,9	24	
12	19	24	16	20	24	30	30	33	33	31	33	30	28	28	29	22	23	17	18	15	15	13	14	14	23,3	33	
13	18	16	16	12	10	6	3	9	11	13	10	16	22	29	29	25	23	20	14	7	8	5	1	5	13,6	29	
14	3	5	6	6	8	5	4	3	4	4	10	18	18	14	20	22	21	19	18	12	8	5	7	3	9,7	22	
15	2	6	5	6	4	1	1	2	11	13	12	14	23	25	28	30	20	22	20	10	9	8	9	3	11,7	30	
16	1	0	3	5	7	4	4	7	5	4	7	16	21	20	24	22	18	16	11	3	5	9	8	3	9,3	24	
17	5	7	2	1	1	1	5	7	5	4	7	13	10	16	16	14	14	13	8	14	13	8	6	9	8,3	16	
18	7	14	14	10	11	7	14	14	14	15	18	6	12	12	15	19	13	18	13	8	9	18	16	13	12,9	19	
19	7	10	11	11	10	9	4	5	15	19	24	23	29	26	28	20	16	16	10	6	8	6	4	2	13,3	29	
20	1	2	3	5	4	5	9	12	11	15	12	13	16	18	16	10	13	18	10	7	14	11	20	19	11,0	20	
21	9	11	6	9	7	6	6	7	12	9	16	15	14	16	18	15	17	15	12	6	1	1	5	5	9,9	18	
22	4	6	7	8	6	6	9	19	16	16	16	15	18	18	22	23	22	18	15	19	13	17	18	15	14,4	23	
23	13	7	7	6	12	10	11	19	17	14	11	13	15	18	33	24	22	21	12	7	5	2	1	0	12,5	33	
24	1	2	3	2	1	2	7	3	4	4	3	5	3	10	13	9	19	18	15	9	11	6	4	1	6,5	19	
25	2	5	3	4	2	3	3	2	5	3	7	10	22	18	18	17	17	13	14	11	8	9	4	5	8,5	22	
26	5	5	7	6	4	7	7	11	12	10	10	9	10	10	17	26	23	17	20	20	18	19	23	22	13,2	26	
27	21	19	24	20	18	13	23	23	27	32	38	34	38	40	38	34	34	37	35	30	26	24	19	6	27,2	40	
28	9	11	12	18	14	7	15	12	23	30	34	31	33	38	39	36	40	43	39	24	21	20	16	8	24,0	43	
29	2	7	6	7	0	6	10	14	16	20	25	16	24	34	34	36	38	32	30	22	25	18	15	5	18,4	38	
30	3	3	6	4	2	1	2	13	17	13	17	18	22	32	25	24	26	33	20	12	10	7	4	2	12,6	33	
31	1	3	2	9	1	2	2	4	5	11	13	16	21	23	20	23	21	21	20	13	9	6	4	3	10,5	23	

Médias das décadas e do mês

1.ª década	1,3	2,5	2,9	2,2	3,0	3,9	2,9	4,3	5,8	7,0	7,4	6,7	10,0	13,2	13,6	12,9	16,1	11,7	10,2	5,4	3,8	2,5	1,1	0,6	6,3	21,5
2.ª "	6,4	8,9	8,3	8,5	8,1	7,5	8,6	11,3	11,5	13,0	13,8	15,2	19,4	20,5	22,2	19,1	16,7	17,2	14,6	10,0	10,5	10,1	10,8	8,9	12,5	24,6
3.ª "	6,4	7,2	7,5	8,2	6,1	5,7	8,6	11,5	14,0	14,7	17,3	16,5	20,0	22,5	25,2	24,3	25,4	21,1	15,7	13,4	11,7	10,3	6,5	14,3	28,9	
Mês.....	4,7	6,2	6,3	6,4	5,7	5,7	6,7	9,1	10,5	14,3	13,0	12,9	13,4	18,8	20,5	18,9	19,6	18,0	15,5	10,5	9,4	8,2	7,5	5,4	11,1	25,1

	Quilômetros percorridos	Velocidade média	Velocidade máxima	Ventos predominantes
1.ª década	1:510	6,3	30 quilômetros	(SSE) no dia 7
2.ª "	3:011	12,5	33 "	(SSE) " 12
3.ª "	3:786	14,3	43 "	(NW) " 28
Mês	8:307	11,1	43 "	(NW) " 28

Dias de vento muito fraco	6	Dias de vento moderado	9
" " fraco	15	" " freseo	1
Dia mais ventoso	27	Dia menos ventoso	5

A maior rajada (NNW) foi registada pelo anemografo Dines no dia 28 das 5^h ás 6 p., atingindo a velocidade de 61 quilômetros, correspondente a uma pressão de 21 quilogramas sobre cada metro quadrado de superficie.

QUADRO COMPLEMENTAR

MAIO — 1917	Temperaturas limites em graus centesimae				Chuva em milim.	Evaporação em milim.	Quantidade de nuvens					
	Máxima		Mínima				9 horas a. m.		Meio dia			
	Ao sol	Na relva	Na relva	No espelho parabólico			9 ^h A. M.	9 ^h A. M.	0 a 10	Configuração	0 a 10	Configuração
1	51,2	37,2	10,1	(9,6)	4,0	1,5	8,0	Cu., Ci.-Cu., Cu.-Nb.	10,0	Cu., Nb., Cu.-Nb.		
2	52,1	41,0	8,5	(8,6)	1,4	3,6	8,0	Ci., Cu., Ci.-Cu., Ci.-St.	10,0	Cu., Nb., Cu.-Nb., c.		
3	50,3	39,5	10,5	(9,3)	1,4	4,0	10,0	Cu., Nb., Cu.-Nb., c.	10,0	Cu., Nb., Cu.-Nb., c.		
4	47,0	37,2	10,6	(9,4)	2,2	4,8	10,0	Cu., St.-Cu., Cu.-Nb.	3,0	Cu.		
5	38,0	27,0	12,5	10,6	0,0	4,6	10,0	Nb., Cu.-Nb.	10,0	Cu., Cu.-Nb.		
6	47,0	37,7	12,6	10,5	0,0	2,2	10,0	Cu., Cu.-Nb.	10,0	Cu., Nb., Cu.-Nb.		
7	47,0	34,5	9,0	(8,5)	1,4	3,8	9,0	Cu., Nb., Cu.-Nb.	10,0	Nb., Cu.-Nb., c.		
8	47,6	37,8	5,0	(5,9)	5,0	4,0	9,0	Ci., Cu., Ci.-Cu., Ci.-St.	10,0	Ci., Cu., Ci.-Cu., St.-Cu., Cu.-Nb.		
9	47,0	34,0	7,5	7,8	0,0	6,0	9,0	Cu., Ci.-Cu., St.-Cu., Cu.-Nb.	10,0	Cu., Nb., St.-Cu., Cu.-Nb.		
10	54,0	41,0	10,0	(9,6)	3,2	3,0	9,0	Cu., Nb., Cu.-Nb.	6,0	Ci., Cu., Ci.-Cu.		
11	52,1	39,0	9,5	9,5	0,0	5,0	10,0	Nb., St.-Cu., Cu.-Nb.	8,0	Ci., Cu., Ci.-Cu., Nb., Cu.-Nb.		
12	49,9	39,4	9,2	(9,1)	2,0	3,6	3,0	Cu.	7,0	Cu., Cu.-Nb.		
13	47,8	35,5	8,5	(9,1)	4,0	2,0	7,0	Cu., Cu.-Nb.	8,0	Cu., Cu.-Nb.		
14	49,4	35,6	8,1	(7,9)	1,0	6,2	10,0	Nb.	10,0	Cu., Cu.-Nb.		
15	51,1	31,0	7,1	(7,5)	0,2	4,3	8,0	Ci.-Cu.	9,0	Cu.		
16	49,5	39,8	11,2	9,9	0,0	6,5	8,0	Ci., Cu., Ci.-Cu., Ci.-St.	10,0	Ci., Cu., Ci.-Cu., Ci.-St.		
17	20,6	19,2	10,9	(9,4)	2,6	6,5	10,0	Nb.	10,0	Nb.		
18	37,9	27,9	11,5	(9,9)	23,2	1,6	10,0	Cu., Nb., Cu.-Nb.	10,0	Cu., Nb., Cu.-Nb.		
19	47,0	35,7	10,0	(8,9)	12,6	3,2	10,0	Cu., Nb., Cu.-Nb.	10,0	Cu., Nb., Cu.-Nb.		
20	38,2	30,8	12,3	(10,1)	8,8	2,6	10,0	Cu., Nb., Cu.-Nb.	10,0	Cu., Nb., Cu.-Nb.		
21	47,9	36,0	10,6	(9,0)	1,8	1,4	7,0	Cu., Cu.-Nb.	7,0	Cu., Cu.-Nb.		
22	51,2	40,0	6,0	5,8	0,0	5,4	4,0	Ci., Cu., Ci.-Cu., Ci.-St.	8,0	Cu.		
23	48,0	35,6	11,5	(9,6)	0,8	5,2	9,0	Cu., Nb., Cu.-Nb.	10,0	Cu., Cu.-Nb.		
24	50,4	40,0	8,3	8,4	0,0	5,2	9,0	Ci., Cu., Ci.-Cu., Ci.-St.	6,0	Ci., Cu., Ci.-Cu.		
25	51,9	43,1	11,3	10,3	0,0	6,8	0,0	—	2,0	Cu.		
26	47,8	33,0	13,8	11,9	0,2	7,6	10,0	Nevoeiro.	10,0	Nevoeiro.		
27	47,1	37,8	8,5	10,1	0,0	4,4	4,0	Cu., Cu.-Nb.	3,0	Cu.		
28	47,9	37,8	4,8	3,1	0,0	7,4	0,5	Cu.	8,0	Cu., Cu.-Nb.		
29	49,4	36,9	5,0	3,0	0,0	6,0	3,0	Cu., Cu.-Nb.	4,0	Cu., Cu.-Nb.		
30	49,8	39,9	4,5	3,8	0,0	7,0	0,0	—	3,0	Cu.		
31	49,8	39,7	10,8	8,7	0,0	6,8	0,0	Pequenos Cu., a SE.	1,0	Cu., Ci.-Cu.		
Médias das décadas	1. ^a 48,12	36,69	9,63	8,98	—	3,7	9,2		8,9			
	2. ^a 44,35	33,39	9,83	9,13	—	4,1	8,6		9,2			
	3. ^a 49,20	38,16	8,65	7,61	—	5,7	4,2		5,6			
Médias do mês	47,29	36,15	9,35	8,54	—	4,6	7,2		7,8			

Extremas do mês	Temperaturas		Chuva	Evaporação
	Maxima:	Minima:		
	ao sol..... 54,0 no dia 10;	no espelho.... 3,0 no dia 29;	na relva..... 43,1 no dia 25;	na relva..... 4,5 " 30;
			23,2 no dia 18;	1,4 " 21.

≡ Água de nevoeiro

QUADRO COMPLEMENTAR

Quantidade de nuvens

3 horas p. m.			6 horas p. m.			9 horas p. m.			MAIO 1917
0 a 10	Configuração	0 a 10	Configuração	0 a 10	Configuração	0 a 10	Configuração		
9,0	Ci., Cu., Ci.-Cu., Nb., Cu.-Nb.	10,0	Cu., Nb., St., St.-Cu., Cu.-Nb.	5,0	Cu., Ci.-Cu., Nb., Cu.-Nb.			1	
10,0	Cu., Nb., Cu.-Nb., c.	9,0	Ci., Cu., Nb., Ci.-Cu., Ci.-St., Cu.-Nb.	10,0	Ci., Cu., Ci.-Cu.			2	
10,0	Cu., Nb., Cu.-Nb., c.	9,0	Cu., Nb., Cu.-Nb.	10,0	Cu., Ci.-Cu., St.-Cu.			3	
10,0	Cu., Cu.-Nb.	10,0	Cu., Nb., Cu.-Nb.	10,0	Cu., St.-Cu., Cu.-Nb.			4	
10,0	Cu., Cu.-Nb.	10,0	Cu., Nb., Cu.-Nb.	10,0	Nb., Cu.-Nb.			5	
7,0	Cu., Nb., Cu.-Nb.	3,0	Cu., Ci.-Cu., Nb., Cu.-Nb.	10,0	Cu., A.-Cu., Cu.-Nb.			6	
8,0	Cu., Nb., Cu.-Nb.	7,0	Ci., Cu., Ci.-Cu., Cu.-Nb.	6,0	Cu.			7	
10,0	Ci., Ci.-Cu., Cu.-Nb., c.	10,0	Cu., Nb., A.-Cu., Cu.-Nb.	10,0	Cu., St.-Cu.			8	
10,0	Nb.	10,0	Nb., Cu.-Nb.	5,0	Cu.			9	
10,0	Cu., Cu.-Nb.	9,0	Ci., Cu., Ci.-Cu., Cu.-Nb.	2,0	Cu.			10	
10,0	Cu., Nb., Cu.-Nb.	10,0	Nb.	3,0	Cu.			11	
6,0	Cu., Cu.-Nb.	3,0	Cu.	4,0	Cu.			12	
6,0	Cu., Cu.-Nb.	3,0	Cu., Cu.-Nb.	8,0	Cu.			13	
10,0	Cu., Cu.-Nb.	9,0	Ci., Cu., Ci.-Cu., Cu.-Nb.	4,0	Cu.			14	
10,0	Ci., Cu., Ci.-Cu.	7,0	Ci., Cu., Ci.-Cu.	10,0	Toldado.			15	
10,0	Ci., Cu., Ci.-Cu.	10,0	Nb.	10,0	Nb.			16	
10,0	Nb.	10,0	Nb., Cu.-Nb.	10,0	Nb., Cu.-Nb.			17	
10,0	Cu., Nb., Cu.-Nb.	9,0	Cu., Nb., Cu.-Nb.	9,0	Cu., Nb., Cu.-Nb.			18	
10,0	Cu., Nb., Cu.-Nb.	10,0	Nb., Cu.-Nb.	10,0	Nb., Cu.-Nb.			19	
10,0	Cu., Nb., Cu.-Nb.	10,0	Nb., Cu.-Nb.	10,0	Nb., Cu.-Nb.			20	
3,0	Cu., Cu.-Nb.	6,0	Ci., Cu., Ci.-Cu., Ci.-St.	7,0	Ci., Cu., Ci.-Cu., Ci.-St.			21	
10,0	Cu., Cu.-Nb.	10,0	Cu., Nb., Cu.-Nb.	10,0	Nb., Cu.-Nb.			22	
7,0	Cu., Cu.-Nb.	3,0	Cu.	7,0	Cu.			23	
4,0	Ci., Cu., Ci.-Cu.	1,0	Cu., a SE.	0,0	—			24	
1,0	Cu.	0,5	Cu., Ci.-Cu.	0,0	—			25	
6,0	Cu., e restos de nevoeiro.	10,0	Cu., Cu.-Nb., c.	10,0	Cu., Cu.-Nb.			26	
4,0	Cu., Cu.-Nb.	7,0	Cu., Cu.-Nb., A.-Cu.	0,0	—			27	
8,0	Cu., Cu.-Nb.	3,0	Cu.	6,0	Cu.			28	
2,0	Cu., Cu.-Nb.	0,5	Cu.	0,0	—			29	
6,0	Cu., Cu.-Nb.	2,0	Cu.	8,0	Ci., Cu., Ci.-Cu.			30	
0,5	Cu.	0,0	—	0,0	—			31	
					Total da	Chuva	Evap.	Num. de dias	
9,4		8,7		7,8	1.ª década	48,6	39,4	limpos 2	
9,2		8,1		7,8	2.ª " "	51,4	52,6	de nuv. 19	
4,7		3,9		4,4	3.ª " "	2,8	92,6	cob. 10	
7,7		6,8		6,6	Mês	* 75,8	184,6		

Dias em que houve chuva ou chuvisco ☉.... 1, 2, 3, 4, 7, 8, 9, 10, 12, 13, 14, 15, 17, 18, 19, 20, 21, 23 e 26.

Dias em que houve nevoeiro ☁..... 4, 5, 8 e 26.
 " relampagos ⚡..... 11, 13, 24 e 26.
 " trovoada ⚡..... 1, 2, 3, 6 e 18.

* Incluindo 0,2 de nevoeiro.

BRILHO DO SOL

Registrador Jordan

MAIO 1917	5 ás 6 A. M.	6 ás 7	7 ás 8	8 ás 9	9 ás 10	10 ás 11	11 ás 12	12 á 1 P. M.	1 ás 2	2 ás 3	3 ás 4	4 ás 5	5 ás 6	6 ás 7	Total
1	—	—	—	0 56	0 52	0 6	0 30	0 15	1	1	1	0 45	—	—	6 24
2	—	0 25	1	1	0 30	0 55	0 39	—	—	—	—	—	—	—	4 29
3	—	—	—	0 45	0 43	0 27	0 55	1	0 45	0 20	0 30	1	0 45	—	6 40
4	—	—	—	—	0 12	1	1	1	1	1	0 3	—	—	—	5 15
5	—	—	—	—	—	—	—	—	—	0 15	—	0 6	—	—	0 21
6	—	—	0 5	0 33	0 25	0 6	—	—	—	0 33	0 28	0 32	1	—	3 42
7	—	0 10	0 50	0 42	0 51	0 13	0 17	0 10	1	1	0 38	0 55	—	—	6 46
8	—	0 45	1	1	1	1	1	1	1	1	1	0 32	0 30	—	10 47
9	—	0 10	—	0 47	0 38	—	0 9	—	—	—	—	—	—	—	1 44
10	—	0 22	0 32	0 28	0 36	0 57	0 56	1	0 36	0 25	0 6	—	—	—	5 58
11	—	—	—	—	—	—	—	—	0 50	0 45	—	—	—	—	1 5
12	0 15	1	1	1	1	1	1	1	1	0 52	0 55	1	1	0 15	12 17
13	—	0 10	0 53	0 17	0 22	0 22	0 20	1	1	1	1	1	1	0 45	8 39
14	—	—	0 20	—	0 40	0 3	—	0 15	0 3	0 35	0 40	1	0 45	0 15	4 36
15	—	—	0 15	0 45	1	1	1	0 40	0 47	0 56	0 45	1	0 30	0 21	8 59
16	—	—	—	0 50	1	1	1	1	0 30	0 45	0 35	0 30	—	—	7 10
17	—	—	—	—	—	—	—	—	—	—	—	—	—	—	0 0
18	—	—	—	—	—	—	—	—	—	—	—	—	—	—	0 0
19	0 15	—	0 30	0 40	0 32	0 18	0 16	0 20	0 45	0 30	0 3	0 23	0 30	—	5 2
20	—	—	0 10	0 6	0 13	0 10	—	—	—	—	—	—	—	—	0 39
21	—	0 32	0 58	0 18	0 45	0 35	1	0 45	0 58	1	1	1	1	0 15	10 6
22	—	0 20	1	1	1	1	0 55	0 48	0 48	—	0 14	0 6	—	—	6 41
23	0 15	1	1	1	0 22	—	0 27	0 54	0 53	0 33	0 56	1	—	0 45	9 35
24	—	—	0 30	1	0 51	1	1	1	1	1	1	1	1	0 30	10 51
25	—	1	1	1	1	1	1	1	1	1	1	1	1	0 30	12 30
26	—	—	—	—	—	—	—	0 8	0 49	1	1	0 10	—	—	3 7
27	—	1	1	1	1	1	1	1	1	1	1	1	1	0 45	12 15
28	0 15	1	1	1	1	1	1	1	1	1	1	1	0 48	0 30	12 33
29	0 30	1	1	1	1	1	1	0 54	0 55	1	1	1	1	0 45	13 4
30	0 15	1	1	1	1	1	1	1	1	1	1	1	1	0 15	12 30
31	—	0 15	1	1	1	1	1	1	1	1	1	1	1	0 45	12 0
Total	1 45	10 9	16 3	18 7	19 2	17 12	18 24	18 9	20 9	19 59	17 53	17 59	14 48	5 6	214 45

Continúa en p. 51

PRESSÃO ATMOSFÉRICA EM MILÍMETROS
 ESTABILIZADA EM 760 MILÍMETROS
 (reduzida à gravidade normal)

MAIO DE 1917

Estado geral do tempo e notas

Dias	1	2	3	4	5	6	7	8	9	10	11	12	13	14	15	16	17	18	19	20	21	22	23	24	25	26	27 e 28	29	30	31
	Muitas nuvens; ● 11 ^h -M. D., 7 ^h -8 ^h ; ☼ N., M. D., SSE. 3 ^h e 8 ^h 45 ^m p.; ameno.	Coberto; ● 1 ^h -3 ^h p.; ☼ ENE. 11 ^h 46 ^m a., SW. 0 ^h 20 ^m p.; ameno.	Coberto; ● 1 ^h -2 ^h p.; ☼ NW. 2 ^h 5 ^m p.; ameno.	Muitas nuvens; ☼ a.; ameno.	Coberto; ☼ a.; aspecto de chuva.	Muitas nuvens; ● 1 ^h -2 ^h , 4 ^h -5 ^h p.; ☼ SSE. 0 ^h 36 ^m p.	Muitas nuvens; ● 4 ^h -5 ^h a., 10 ^h -M. D.; nuvens de trovoada.	Coberto; ☼ a.; aspecto de trovoada.	Muitas nuvens; ● 2 ^h -5 ^h p.; ameno à noite.	Nuvens; abafado e aspecto de trovoada; ameno à noite.	Muitas nuvens; ● 9 ^h -10 ^h a., 3 ^h -4 ^h , 6 ^h -7 ^h p.; ☼ à noite; aspecto de trovoada.	Nuvens; ventoso.	Nuvens; ● 4 ^h -6 ^h a., 11 ^h -M. D.; ☼ à noite; variavel.	Muitas nuvens; ● 9 ^h -10 ^h a.; ameno.	Muitas nuvens; bom tempo.	Coberto; bom tempo de manhã e gotas de chuva pela tarde e noite.	Coberto; ● 4 ^h a.-6 ^h p.; chuvoso.	Coberto; ● 0 ^h -1 ^h a., 4 ^h -7 ^h , 9 ^h -M. D., 4 ^h -5 ^h , 8 ^h -9 ^h ; ☼ W. 9 ^h 40 ^m a., NE. 8 ^h 35 ^m p.; chuvoso.	Coberto; ● 1 ^h -4 ^h a., 9 ^h -10 ^h , 11 ^h -M. D., 3 ^h -4 ^h , 5 ^h -7 ^h , 9 ^h -10 ^h ; chuvoso.	Coberto; ● 5 ^h -6 ^h , 8 ^h -10 a., 5 ^h -8 ^h p.; chuvoso.	Nuvens; ameno.	Muitas nuvens; aspecto de chuva.	Nuvens; ● 0 ^h -1 ^h a.; ameno.	Nuvens; ☼ NE. 10 ^h 15 ^m p.; quente.	Limpo; quente.	Coberto; ☼ NE. 9 ^h 35 ^m p.; chuvisco e nevoeiro de manhã; ameno.	Nuvens; ventoso.	Poucas nuvens; bom tempo e vento fresco.	Nuvens; bom tempo; nuvens de trovoada.	Limpo; bom tempo.

PRESSÃO ATMOSFÉRICA EM MILÍMETROS

(reduzida à gravidade normal)

JUNHO — 1917		1 ^h A. M.	3 ^h	5 ^h	7 ^h	9 ^h	11 ^h	1 ^h P. M.	3 ^h	5 ^h	7 ^h	9 ^h	11 ^h	Média diurna	Máxima absoluta	Mínima absoluta	Varição máxima
1		752,0	751,9	752,2	752,5	752,6	752,5	752,3	752,4	752,3	752,9	753,8	753,8	752,61	753,8	751,9	1,9
2		53,4	53,6	54,2	55,0	55,3	55,4	55,2	55,3	55,5	55,7	56,0	55,9	55,40	56,2	53,4	2,8
3		55,0	54,6	54,5	54,5	54,2	54,0	53,1	53,0	52,5	52,5	52,2	51,9	53,40	55,0	51,3	3,7
4		50,9	50,2	49,9	49,8	49,3	48,3	47,3	47,2	46,7	47,3	48,0	48,2	48,55	50,9	46,7	4,2
5		48,2	47,8	48,2	48,9	48,9	49,0	48,9	48,4	48,3	48,9	49,6	50,0	48,80	50,0	47,8	2,2
6		49,7	49,4	50,0	50,4	50,6	50,4	50,3	50,4	50,5	51,3	52,2	52,4	50,70	52,4	49,4	3,0
7		52,2	52,1	52,2	52,5	52,6	52,5	52,0	51,8	51,6	52,1	53,0	52,9	52,30	53,1	51,6	1,5
8		52,5	52,1	52,5	52,5	52,1	51,7	51,0	50,5	50,5	50,6	51,7	51,7	51,61	52,5	50,5	2,0
9		51,3	50,5	50,5	50,5	50,1	49,7	48,7	49,0	48,8	49,3	49,2	49,7	49,74	51,3	48,6	2,7
10		49,5	49,2	49,7	50,4	50,3	50,4	49,4	49,7	49,2	50,3	51,0	51,5	50,41	51,6	49,2	2,4
11		751,4	751,1	751,6	752,0	751,9	751,7	751,2	750,5	750,5	751,3	751,5	751,8	751,52	752,0	750,5	1,5
12		51,3	51,0	51,4	51,8	52,1	51,9	51,9	52,1	52,0	52,9	53,6	53,8	52,19	54,0	51,0	3,0
13		53,5	53,2	53,4	54,4	54,3	54,0	53,1	53,2	53,1	53,6	54,0	54,0	53,63	54,5	53,0	1,5
14		53,3	52,5	52,5	52,5	51,9	51,4	50,4	50,1	50,4	51,0	51,2	50,9	51,45	53,3	50,0	3,3
15		50,5	50,3	50,7	51,2	51,0	50,3	49,9	50,3	49,9	50,8	50,9	50,9	50,55	51,2	49,9	1,3
16		51,0	50,9	50,3	50,6	50,4	50,1	49,2	48,5	48,9	49,8	49,2	49,2	49,81	51,0	48,5	2,5
17		48,2	47,7	47,6	48,1	48,1	47,7	47,1	47,2	47,2	48,7	49,3	49,7	48,07	49,8	47,1	2,7
18		49,4	49,4	49,8	49,8	49,6	49,3	48,6	47,2	47,2	47,7	47,6	47,4	48,55	49,8	47,1	2,7
19		46,9	46,3	46,2	46,2	45,9	46,4	45,4	45,5	45,8	46,5	46,7	47,1	46,24	47,1	45,4	1,7
20		46,9	46,5	46,7	47,2	47,8	48,1	48,7	49,2	48,8	49,8	50,3	50,9	48,48	51,0	46,5	4,5
21		751,4	751,7	752,5	754,0	754,7	755,0	755,4	755,4	755,3	755,9	756,5	756,3	754,61	756,5	754,4	5,1
22		55,7	55,3	55,4	55,4	55,5	55,3	54,9	54,6	54,0	54,4	55,0	55,0	55,51	55,7	54,0	1,7
23		54,4	53,9	54,0	54,4	54,4	54,2	53,9	53,6	53,3	53,2	54,2	54,1	53,95	54,4	53,2	1,2
24		53,4	52,9	52,9	53,3	53,1	53,1	52,7	52,6	52,7	53,2	53,9	54,0	53,16	54,2	52,4	1,8
25		53,8	53,4	53,4	54,0	54,0	53,8	53,4	53,0	52,8	53,1	53,5	53,5	53,75	54,0	52,8	1,2
26		53,4	53,0	53,1	53,2	53,0	52,5	52,6	52,0	52,0	52,6	53,1	53,6	52,85	53,6	52,0	1,6
27		53,1	52,7	53,0	52,6	52,3	52,2	51,4	51,2	50,8	51,0	51,6	51,4	51,92	53,1	50,8	2,3
28		51,1	50,8	50,8	50,8	51,0	51,2	51,8	51,9	51,9	52,9	53,5	53,9	51,86	53,9	50,8	3,1
29		53,8	53,4	53,9	54,5	54,7	54,5	54,5	54,0	53,6	53,9	54,3	54,5	54,19	54,8	53,4	1,4
30		53,9	53,4	52,5	52,9	52,4	51,7	50,2	49,2	48,4	48,7	49,0	48,7	50,80	53,9	48,1	5,8
—		—	—	—	—	—	—	—	—	—	—	—	—	—	—	—	—
Médias das décadas	1. ^a	751,47	751,14	751,39	751,70	751,60	751,39	750,82	750,77	750,59	751,09	751,67	751,80	751,29	752,68	750,04	2,64
	2. ^a	50,24	49,89	50,02	50,36	50,30	50,09	49,55	49,38	49,38	50,21	50,43	50,57	50,04	51,37	48,90	2,47
	3. ^a	53,40	53,05	53,15	53,51	53,51	53,35	53,08	52,75	52,48	52,89	53,46	53,50	53,26	54,41	51,89	2,52
Médias do mês		751,70	751,36	751,52	751,86	751,80	751,61	751,15	750,97	750,82	751,40	751,85	751,96	751,53	752,82	750,28	2,54
Períodos de cinco dias	31-4	5-9	10-14	15-19	20-24	25-29	Extremas do mês (Máxima absoluta . . . 756,5 no dia 21 às 9 ^h p. Mínima » . . . 745,4 » 19 à 1 ^h p. Variação máxima . . . 21,1										
Pressão média		752,25	750,63	751,76	748,64	753,14	752,91										

TEMPERATURA EM GRAUS CENTESIMAES

JUNHO 1917		1 ^h A. M.	3 ^h	5 ^h	7 ^h	9 ^h	11 ^h	1 ^h P. M.	3 ^h	5 ^h	7 ^h	9 ^h	11 ^h	Média diurna	Máxima absoluta	Mínima absoluta	Varição máxima
1		12,5	11,7	11,2	13,0	16,9	19,0	20,5	20,9	19,1	16,9	15,9	15,0	16,10	22,9	11,2	11,7
2		14,7	13,9	13,8	14,5	17,6	20,0	21,4	21,4	20,0	16,4	15,0	13,5	16,77	22,5	13,1	9,4
3		12,5	12,0	11,7	16,0	20,9	25,1	28,8	26,6	24,4	21,5	20,9	18,0	19,87	30,7	11,7	19,0
4		16,7	15,0	14,2	15,0	18,6	28,0	25,2	25,2	24,0	18,5	17,6	15,7	19,58	32,0	14,0	18,0
5		15,9	15,6	15,8	17,2	18,4	19,3	21,0	20,9	19,4	16,7	16,3	15,0	17,56	22,7	15,0	7,7
6		14,9	14,3	14,0	15,5	17,8	20,4	21,3	21,2	18,6	16,0	15,3	13,6	16,92	22,6	13,4	9,5
7		12,9	12,2	12,0	14,6	16,7	20,0	20,7	20,6	18,8	15,3	15,6	13,8	16,17	22,2	12,0	10,2
8		14,0	13,2	12,7	15,0	17,9	21,5	22,8	23,1	20,2	17,0	16,8	15,4	17,54	24,6	12,7	11,9
9		15,2	14,1	13,8	17,0	22,4	26,5	27,0	26,4	24,9	22,0	21,2	18,0	20,64	29,4	13,8	15,6
10		16,6	15,8	15,1	15,8	19,1	22,5	25,6	25,7	24,0	19,0	17,7	16,2	19,41	27,3	14,9	12,4
11		16,0	15,9	15,9	16,4	17,6	19,3	20,0	21,1	19,0	16,5	16,4	14,9	17,44	22,2	14,5	7,7
12		15,0	15,0	15,0	16,0	17,7	20,0	22,0	20,9	20,5	17,3	16,3	14,8	17,55	23,2	14,4	8,8
13		13,7	12,9	12,5	15,0	17,8	21,0	24,4	23,4	21,1	18,3	17,6	15,0	17,82	25,9	12,5	13,4
14		14,7	14,0	13,7	15,7	21,0	27,5	31,0	30,2	27,0	22,0	21,2	19,1	21,55	34,4	13,7	20,7
15		17,5	16,0	15,1	15,8	17,6	23,4	27,0	26,5	26,0	20,7	19,1	17,5	20,19	28,8	14,9	13,9
16		16,9	15,4	15,7	16,7	19,8	25,0	29,5	30,6	27,8	24,0	24,3	22,0	22,47	33,8	14,7	19,1
17		22,2	22,3	22,7	25,0	27,4	30,8	26,9	25,9	25,0	21,2	20,3	19,7	24,23	33,2	19,2	14,0
18		18,5	18,0	18,2	20,0	20,9	24,5	25,0	26,4	22,0	19,1	18,5	18,0	20,75	27,8	17,2	10,6
19		17,6	16,5	16,5	17,0	17,4	16,5	18,0	18,6	18,9	18,0	16,8	16,2	17,22	20,6	15,9	4,7
20		16,1	16,1	16,1	16,7	18,2	20,0	17,7	16,0	18,3	17,5	16,5	15,5	17,05	20,7	15,1	5,6
21		14,8	14,0	13,5	15,0	17,3	19,3	19,3	19,1	18,5	16,0	15,8	14,0	16,40	20,5	12,9	7,6
22		13,0	12,1	11,7	13,5	17,3	19,3	18,8	18,9	19,3	16,0	15,8	13,9	15,88	20,6	11,7	8,9
23		13,0	12,3	11,8	15,0	17,3	20,4	21,4	22,2	21,2	18,0	16,6	15,0	16,96	23,9	11,8	12,1
24		14,0	14,1	14,2	16,6	18,2	20,5	21,7	22,4	21,0	18,0	17,0	15,0	17,69	23,2	14,0	9,2
25		14,6	14,2	14,0	15,8	17,7	21,0	22,0	21,6	20,0	17,3	16,7	15,4	17,38	23,5	13,5	10,0
26		15,1	14,8	14,3	16,8	19,4	24,0	24,3	24,9	21,7	17,0	16,6	14,3	18,58	25,6	14,3	11,3
27		14,2	14,0	13,9	15,8	18,7	20,3	21,5	22,6	21,7	17,8	18,2	17,8	18,06	24,0	13,9	10,1
28		17,2	17,1	17,0	17,5	18,4	19,0	20,0	19,4	20,3	17,0	16,3	15,0	17,80	21,4	14,9	6,5
29		15,2	14,8	14,4	17,0	18,7	20,8	22,0	21,9	21,0	18,0	16,8	15,1	17,93	22,8	14,0	8,8
30		14,4	13,8	12,9	15,8	20,3	24,7	26,3	25,4	24,0	21,0	19,6	17,2	19,87	28,8	12,3	16,5
—		—	—	—	—	—	—	—	—	—	—	—	—	—	—	—	—
Médias das décadas	1. ^a	14,59	13,78	13,43	15,36	18,63	22,23	23,43	23,20	21,34	17,98	17,23	15,42	18,06	25,69	13,45	12,54
	2. ^a	16,82	16,21	16,14	17,43	19,54	22,80	24,15	23,96	22,56	19,46	18,70	17,27	19,63	27,06	15,21	11,85
	3. ^a	14,45	14,42	13,77	15,88	18,33	20,93	21,73	21,84	20,87	17,61	16,94	15,27	17,65	23,43	13,33	10,10
Médias do mês	15,29	14,70	14,45	16,22	18,83	21,99	23,10	23,00	21,59	18,35	17,62	15,99	18,45	25,39	13,90	11,50	

Períodos de cinco dias..... 31-4 5-9 10-14 15-19 20-24 25-29 Extremas } Máxima absoluta ... 33,8 no dia 16.
 Temperatura média..... 17,86 17,77 18,75 20,97 16,80 17,95 } do } Minima " ... 11,2 " 1.
 mês } Variação máxima... 22,6

TENSÃO DO VAPOR ATMOSFÉRICO EM MILÍMETROS

JUNHO 1917		1 ^h A. M.	3 ^h	5 ^h	7 ^h	9 ^h	11 ^h	1 ^h P. M.	3 ^h	5 ^h	7 ^h	9 ^h	11 ^h	Média diurna	Máxima diurna	Minima diurna	Varia- ção diurna	
1	11	10,15	10,02	9,93	10,90	8,94	9,31	9,93	9,97	10,64	10,87	11,32	12,29	10,42	12,43	8,94	3,49	
2	11	12,47	11,66	10,94	10,38	9,55	9,39	9,65	9,51	8,26	8,84	9,55	10,07	10,06	12,47	8,26	4,21	
3	11	10,15	9,97	9,89	9,47	11,30	10,83	9,55	11,85	9,93	10,03	9,69	10,61	10,18	11,85	8,30	3,55	
4	11	10,98	10,60	11,35	12,00	11,50	9,92	11,82	11,98	11,10	12,64	11,97	12,98	11,60	13,00	9,62	3,38	
5	11	12,86	12,62	13,06	12,21	11,77	11,84	11,74	11,78	12,08	11,82	11,08	11,86	12,05	13,06	10,72	2,34	
6	11	11,92	12,15	11,91	11,28	11,15	10,30	10,15	9,51	11,22	10,53	10,30	11,19	10,86	12,15	9,41	2,74	
7	11	10,96	10,60	10,46	10,20	9,57	8,84	10,23	9,59	9,43	10,82	10,51	11,46	10,25	11,47	8,84	2,63	
8	11	11,47	11,30	10,95	10,86	10,25	11,11	11,65	12,74	12,48	12,06	11,90	12,74	11,60	12,81	9,41	3,40	
9	11	12,30	11,85	11,72	11,77	13,65	12,75	14,31	12,81	13,23	13,41	12,77	12,93	12,83	14,32	11,65	2,67	
10	11	13,77	13,34	12,64	13,34	13,90	13,91	14,15	12,74	12,83	13,51	12,51	12,25	13,34	15,68	12,25	3,43	
11	11	11,96	11,60	11,60	11,45	11,13	11,09	11,47	11,05	10,98	11,93	11,72	12,49	11,53	12,57	10,08	2,49	
12	11	12,43	12,43	12,14	12,51	11,35	11,57	10,50	10,87	11,87	11,18	11,36	12,13	11,68	12,51	10,50	2,01	
13	11	11,39	11,09	10,81	11,30	10,58	9,89	9,90	12,21	13,13	12,13	11,96	12,57	11,51	14,20	9,61	4,59	
14	11	12,47	11,91	11,65	12,98	14,02	11,81	10,16	14,14	14,48	13,41	13,07	13,29	12,72	14,48	9,99	4,49	
15	11	12,77	13,36	12,64	13,34	13,32	14,64	15,55	14,28	14,76	14,67	13,60	13,23	13,91	15,93	12,64	3,29	
16	11	12,99	12,74	13,12	13,26	14,59	15,42	13,30	14,57	15,79	15,47	13,60	15,48	14,09	15,79	12,59	3,20	
17	11	13,13	12,56	11,89	11,27	11,71	11,36	13,38	12,34	14,16	14,38	13,77	13,07	12,64	14,62	10,90	3,72	
18	11	12,78	12,78	12,66	12,17	12,06	10,32	10,77	10,28	12,45	11,82	12,94	13,52	11,97	13,52	10,16	3,36	
19	11	13,02	13,99	13,99	13,39	12,99	13,99	13,82	10,67	10,89	10,76	12,74	13,24	12,82	13,99	10,21	3,78	
20	11	13,30	13,48	13,30	14,02	12,96	11,72	12,33	12,65	11,83	11,33	11,79	11,56	12,60	14,02	11,33	2,69	
21	11	11,98	11,34	11,25	11,44	9,20	8,97	7,47	8,11	8,74	9,34	9,59	10,42	9,74	12,17	7,47	4,70	
22	11	10,37	10,30	9,76	10,86	8,68	9,39	9,55	9,49	9,39	10,00	10,12	11,14	9,95	11,14	8,26	2,88	
23	11	10,37	10,41	10,35	9,95	9,60	9,41	10,24	10,21	10,36	11,44	11,73	12,43	10,64	12,46	9,41	3,05	
24	11	11,91	11,85	11,79	11,45	11,03	10,79	11,44	11,01	10,81	11,01	11,21	11,72	11,31	11,91	10,42	1,49	
25	11	11,97	12,07	11,91	11,52	11,06	10,79	11,37	11,50	11,70	11,58	11,53	12,32	11,63	12,57	10,48	2,09	
26	11	12,51	12,41	12,15	11,47	12,96	12,51	11,85	10,38	11,29	11,63	10,89	11,73	11,87	13,06	10,38	2,68	
27	11	11,79	11,91	11,20	13,34	11,30	11,08	12,60	12,23	12,48	14,39	12,81	13,19	12,28	14,39	10,56	3,83	
28	11	13,41	13,17	13,53	14,42	14,62	15,39	12,91	11,62	10,06	10,65	11,07	11,13	12,58	15,39	9,39	6,00	
29	11	11,60	12,55	11,49	11,21	11,01	11,36	11,82	11,43	11,54	11,58	11,47	12,22	11,58	12,55	10,74	1,81	
30	11	12,09	11,73	10,70	9,47	17,00	7,82	8,35	9,77	10,63	10,81	11,65	11,79	10,50	12,09	7,50	4,59	
Médias das décadas		1.ª	11,70	11,41	11,28	11,24	11,16	10,82	11,31	11,25	11,12	10,45	11,16	11,84	11,32	12,92	9,74	3,18
		2.ª	12,62	12,59	12,38	12,60	12,47	12,18	12,12	12,31	13,03	12,74	12,65	13,06	12,55	14,16	10,80	3,36
		3.ª	11,80	11,77	11,41	11,51	11,65	10,75	10,76	10,57	10,70	11,24	11,21	11,81	11,21	12,77	9,46	3,31
Médias domês			12,04	11,93	11,69	11,78	11,76	11,25	11,40	11,37	11,62	11,47	11,67	12,24	11,69	13,29	10,00	3,29

Extremas do mês
 Máxima..... 15,93 no dia 15 ao M. D.
 Mínima..... 7,47 " 21 à 1^h p. m.
 Variação..... 8,46

HUMIDADE RELATIVA — ESTADO DE SATURAÇÃO — 100

JUNHO 1917	1 ^h	3 ^h	5 ^h	7 ^h	9 ^h	11 ^h	1 ^h	3 ^h	5 ^h	7 ^h	9 ^h	11 ^h	Média diurna	Máxima diurna	Mínima diurna	Varia- ção diurna	
	A. M.						P. M.										
1	94,0	97,7	100,0	97,7	62,4	57,0	55,4	51,2	65,1	75,9	84,4	96,7	78,55	100,0	54,2	45,8	
2	100,0	98,5	93,1	84,6	63,8	53,9	50,8	50,1	47,5	63,6	75,1	87,3	73,16	100,0	46,7	53,3	
3	94,0	95,3	96,4	70,0	61,5	45,7	32,5	45,7	43,7	52,5	52,7	69,1	62,62	96,4	32,5	63,9	
4	77,6	83,4	94,1	94,4	72,1	35,3	49,6	50,3	50,1	79,7	79,9	97,7	72,00	97,7	33,3	64,4	
5	95,5	95,6	97,7	83,6	74,7	71,0	63,2	64,1	72,1	83,5	80,3	93,3	81,40	97,7	63,2	31,5	
6	94,4	100,0	100,0	86,1	73,5	78,1	53,9	50,8	30,3	77,7	79,5	96,4	76,98	100,0	50,8	49,2	
7	98,8	100,0	100,0	82,4	67,6	50,8	56,4	53,1	58,4	80,9	79,7	97,5	77,22	100,0	50,8	49,2	
8	96,3	99,9	100,0	85,5	67,1	58,2	56,5	60,6	70,9	83,6	83,4	97,8	79,54	100,0	54,1	45,9	
9	95,6	98,8	99,7	81,6	67,7	49,6	53,9	50,1	56,5	68,2	68,2	84,1	73,49	100,0	44,7	55,3	
10	98,0	99,8	98,8	99,8	84,5	68,6	58,0	51,8	57,9	82,6	82,9	89,3	81,60	100,0	51,8	48,2	
11	88,4	86,2	86,2	82,4	74,3	66,5	71,6	59,3	67,2	85,4	84,4	98,9	79,06	98,9	52,2	46,7	
12	97,8	97,8	95,5	92,4	75,2	66,5	53,4	59,1	66,2	76,0	82,4	96,8	79,92	97,8	53,4	44,4	
13	97,5	100,0	100,0	88,9	69,7	53,5	43,6	57,0	70,5	77,5	79,9	98,9	77,93	100,0	43,6	56,4	
14	100,0	100,0	99,7	97,7	75,8	43,2	30,4	44,5	54,6	68,2	68,8	80,8	71,39	100,0	27,2	72,8	
15	85,8	98,7	98,8	99,8	89,0	68,4	58,6	55,5	59,0	80,8	82,6	88,9	80,72	100,0	53,8	46,2	
16	90,7	97,8	98,8	93,7	84,8	65,5	43,3	44,6	55,8	69,8	60,2	78,7	72,33	99,8	43,3	56,5	
17	65,9	62,7	57,9	47,9	43,2	34,4	50,7	49,7	60,2	76,8	77,7	76,6	57,94	78,2	34,4	43,8	
18	80,6	83,2	81,4	71,7	65,6	45,1	45,8	40,2	63,4	71,9	81,6	88,0	67,67	88,0	40,2	47,8	
19	87,0	100,0	100,0	92,7	87,8	100,0	90,0	66,9	67,1	70,0	89,4	96,5	88,09	100,0	63,6	36,4	
20	97,6	98,9	97,6	99,1	83,3	67,4	81,7	93,5	75,6	76,1	84,3	88,2	87,46	99,1	67,4	31,7	
21	95,6	92,5	97,5	90,0	62,6	53,8	44,8	49,3	55,1	69,0	71,7	87,5	72,02	99,2	44,8	54,4	
22	92,9	97,8	95,2	94,1	59,0	56,3	59,1	58,4	56,3	73,9	75,7	94,1	75,99	99,0	52,9	46,1	
23	92,9	97,6	100,0	78,3	65,3	52,8	42,5	51,2	55,3	74,5	83,4	97,8	75,66	100,0	42,5	57,5	
24	100,0	98,8	97,7	81,4	70,9	60,2	59,2	54,6	58,5	71,7	77,7	92,2	76,96	100,0	54,6	45,4	
25	96,7	100,0	100,0	86,2	73,3	58,4	57,9	59,9	84,2	78,7	81,5	94,6	81,10	100,0	57,8	42,2	
26	97,8	99,0	100,0	80,5	77,4	56,4	52,5	44,3	58,5	80,6	77,4	96,6	77,13	100,0	44,3	55,7	
27	97,7	100,0	94,6	99,8	70,4	62,5	66,0	59,9	64,6	94,8	82,4	86,9	80,51	100,0	59,9	40,1	
28	94,8	90,7	93,8	96,9	92,8	94,2	74,2	69,4	56,7	73,8	80,2	87,6	83,37	97,8	51,3	46,5	
29	90,1	100,0	94,0	77,7	68,6	62,1	60,2	58,5	62,4	75,4	80,5	95,6	77,05	100,0	58,5	41,5	
30	98,9	99,8	96,5	70,8	95,8	33,8	32,8	40,5	47,9	58,5	68,6	80,8	64,99	99,8	28,0	71,8	
—	—	—	—	—	—	—	—	—	—	—	—	—	—	—	—	—	
Médias das décadas	1. ^a	94,42	96,90	97,98	86,57	69,49	56,82	53,03	53,08	55,25	74,82	76,58	90,92	75,06	99,18	48,21	50,97
	2. ^a	89,43	92,53	91,59	86,62	74,87	61,05	56,91	57,03	63,96	75,25	79,13	89,23	76,25	96,18	47,91	48,27
	3. ^a	95,44	97,62	96,93	85,57	73,61	59,05	54,92	54,60	59,95	75,09	77,91	91,37	76,48	99,58	49,46	50,12
Médias do mês	93,00	95,68	95,50	86,26	72,66	58,97	54,95	54,90	59,72	75,05	77,87	90,51	76,13	98,31	48,53	49,78	
Extremas do mês	Máxima.....	100,0 nos dias 1, 2, 6, 7, 8, 9, 10, 13, 14, 15, 19, 23, 24, 25, 26, 27 e 29 a diferentes horas a. e p.															
	Mínima.....	27,2 no dia 14 às 2 ^h p.															
	Varição.....	72,8															

DIRECÇÃO DO VENTO E CHUVA

JUNHO 1917	Rumos predominantes												Chuva em milímetros
	0 às 2 A. M.	2 às 4	4 às 6	6 às 8	8 às 10	10 às 12	12 às 2 P. M.	2 às 4	4 às 6	6 às 8	8 às 10	10 às 12	
1	NNW.	NNW.	NNW.	NNW.	NNW.	WNW.	WNW.	WNW.	WNW.	WNW.	NW.	NW.	0,0
2	NW.	NW.	NNW.	NNW.	NNW.	NNW.	WNW.	NW.	NW.	NW.	NW.	NW.	0,0
3	NW.	C.	NW.	V.	SSE.	WNW.	WNW.	WNW.	WNW.	WNW.	N.	C.	0,0
4	N.	N.	NW.	NW.	V.	SSE.	WNW.	NW.	WNW.	WNW.	WNW.	NW.	0,0
5	NW.	WNW.	W.	W.	W.	WNW.	WNW.	WNW.	WNW.	WNW.	WNW.	WNW.	0,0
6	WNW.	WNW.	WNW.	NNW.	NNW.	WNW.	WNW.	WNW.	NW.	NW.	NW.	NW.	0,0
7	NW.	C.	C.	C.	NNW.	NNW.	WNW.	WNW.	NW.	NW.	NW.	NW.	0,0
8	NNW.	NNW.	NNW.	NNW.	NNW.	NNW.	NW.	NW.	NW.	NW.	NW.	NW.	0,0
9	V.	SE.	SE.	NW.	V.	V.	NW.	WNW.	WNW.	NW.	NW.	NW.	0,0
10	NW.	NW.	NW.	NW.	WNW.	WNW.	WNW.	WNW.	NW.	NW.	NW.	NW.	0,0
11	NW.	NW.	NNW.	NNW.	NNW.	NNW.	NW.	NW.	NW.	NW.	NW.	NW.	0,0
12	NW.	NW.	NW.	NW.	NW.	NW.	WNW.	WNW.	WNW.	NW.	NW.	C.	0,0
13	NW.	C.	C.	NW.	NNW.	NNW.	NW.	NW.	NW.	NW.	NW.	NW.	0,0
14	C.	NW.	NW.	C.	WNW.	W.	V.	NW.	NW.	NW.	NW.	NW.	0,0
15	NW.	NW.	NW.	NW.	NW.	WNW.	WNW.	WNW.	WNW.	WNW.	WNW.	WNW.	0,0
16	WNW.	WNW.	WNW.	C.	WNW.	WNW.	WNW.	WNW.	WNW.	NW.	E.	ESE.	0,0
17	ESE.	ESE.	ESE.	ESE.	SSE.	SSE.	WNW.	WNW.	WNW.	W.	WSW.	SW.	0,7
18	SW.	SSE.	SSE.	SW.	S.	SSE.	S.	SSE.	WNW.	WNW.	NW.	NW.	0,0
19	NW.	SW.	SW.	NW.	NW.	ESE.	V.	WNW.	W.	WSW.	SSW.	SW.	14,0
20	SSW.	SSW.	WSW.	SW.	WSW.	W.	WNW.	WNW.	W.	W.	WSW.	NW.	5,2
21	NW.	NW.	NW.	NNW.	WNW.	NW.	WNW.	WNW.	NW.	NW.	NW.	N.	0,8
22	N.	N.	N.	N.	NNW.	NW.	NW.	NW.	NW.	NW.	NNW.	NW.	0,0
23	NW.	NW.	NW.	NW.	NNW.	NW.	NNW.	NNW.	N.	NNW.	NNW.	WNW.	0,0
24	NW.	NW.	WNW.	NW.	NW.	NW.	C.	NE.	NE.	NNW.	NNW.	NW.	0,0
25	NW.	NW.	NW.	NW.	NW.	NW.	C.	NW.	NW.	NNW.	NNW.	NNW.	0,0
26	NW.	NW.	NNW.	NW.	NW.	NNW.	NW.	ESE.	ESE.	NNW.	WNW.	WNW.	0,0
27	NW.	WNW.	NW.	NW.	NW.	NW.	NNW.	NNW.	NNW.	NNW.	NNW.	NW.	0,0
28	NW.	NW.	WNW.	WNW.	WNW.	WNW.	NW.	V.	SE.	SE.	W.	WNW.	0,6
29	WNW.	NW.	NW.	NW.	NW.	NW.	NW.	NW.	NNW.	NNW.	NNW.	NNW.	0,0
30	NNW.	NNW.	NNW.	WNW.	NE.	NNE.	V.	NW.	NNW.	NNW.	NNW.	NNW.	0,0
—	—	—	—	—	—	—	—	—	—	—	—	—	—

	Frequência do vento																	Chuva em milímetros	
	N.	NNE.	NE.	ENE.	E.	ESE.	SE.	SSE.	S.	SSW.	SW.	WSW.	W.	WNW.	NW.	NNW.	V.		C.
Primeira década ...	3	0	0	0	0	0	2	2	0	0	0	0	3	37	44	19	5	5	0,0
Segunda » ...	0	0	0	0	1	6	0	6	2	3	7	5	6	27	43	6	2	6	19,9
Terceira » ...	6	1	3	0	0	2	2	0	0	0	0	0	1	15	54	32	2	2	2,4
Mês	9	1	3	0	1	8	4	8	2	3	7	5	10	79	141	57	9	13	22,3

	Elementos médios e chuva total correspondentes a cada rumo																	
	N.	NNE.	NE.	ENE.	E.	ESE.	SE.	SSE.	S.	SSW.	SW.	WSW.	W.	WNW.	NW.	NNW.	V.	C.
Pressão atmosf. ...	—	—	—	—	—	—	—	—	—	—	—	—	—	749,81	750,11	750,80	—	—
Temperatura	—	—	—	—	—	—	—	—	—	—	—	—	—	22,47	19,41	19,87	—	—
T. do vap. atmosf. ...	—	—	—	—	—	—	—	—	—	—	—	—	—	14,09	13,34	10,50	—	—
Humidade relativa.	—	—	—	—	—	—	—	—	—	—	—	—	—	72,33	81,60	64,99	—	—
Quantidade de nuv.	—	—	—	—	—	—	—	—	—	—	—	—	—	3,2	5,4	2,2	—	—
Velocid. do vento..	—	—	—	—	—	—	—	—	—	—	—	—	—	8,9	10,5	11,7	—	—
Chuva total.....	0,0	0,0	0,0	0,0	0,0	1,0	0,0	0,0	0,0	0,5	2,9	1,2	3,0	11,3	2,0	0,4	0,0	0,0

VELOCIDADE DO VENTO

JUNHO 1917	Quilómetros por hora																								Média diurna	Máxima diurna	
	1 ^h A. M.	2	3	4	5	6	7	8	9	10	11	12	1 ^h P. M.	2	3	4	5	6	7	8	9	10	11	12			
1	1	0	2	1	4	1	0	2	9	11	12	10	14	19	22	18	19	17	13	12	9	6	5	3	8,7	22	
2	3	8	5	8	14	10	11	15	17	13	12	14	18	24	26	27	27	21	18	6	6	5	2	0	12,9	27	
3	0	1	0	0	2	5	6	2	7	5	9	7	13	21	20	20	20	13	9	6	3	0	0	1	7,1	21	
4	0	2	0	5	1	0	1	1	1	2	11	14	23	25	22	20	24	18	15	15	7	5	2	5	9,1	25	
5	2	2	6	1	0	0	1	4	5	6	4	5	9	12	14	14	21	19	16	12	7	2	1	1	6,8	21	
6	0	1	4	4	7	4	3	10	12	10	12	17	20	24	26	28	27	27	22	14	10	6	4	3	12,3	28	
7	2	0	0	0	0	0	0	8	17	15	11	15	21	27	26	24	27	27	28	23	12	8	1	0	12,2	28	
8	2	1	1	1	1	1	1	9	19	15	13	12	20	25	25	25	25	26	21	16	7	6	4	3	11,6	26	
9	1	3	1	4	3	5	8	6	4	5	5	9	10	27	26	26	22	19	14	6	4	5	4	7	9,3	27	
10	3	1	1	4	4	1	2	3	5	8	11	8	18	18	22	18	23	24	16	14	15	11	10	11	10,5	24	
11	9	11	9	8	9	8	8	7	7	11	16	16	17	20	22	24	28	26	25	16	14	11	10	9	13,8	28	
12	9	12	17	10	5	3	4	7	10	12	10	12	21	21	21	22	24	26	22	15	15	10	0	0	12,8	26	
13	1	1	0	0	0	0	1	3	9	11	12	10	15	20	24	26	24	20	14	11	6	3	6	3	9,2	26	
14	0	0	0	1	1	0	0	1	3	4	3	6	9	6	11	23	21	20	17	10	2	6	3	2	6,2	23	
15	4	0	5	0	4	3	2	3	7	4	9	10	15	21	22	18	11	15	13	3	7	7	6	1	7,9	22	
16	1	1	5	1	0	0	0	2	5	7	6	10	9	12	22	19	17	12	8	4	11	12	18	32	8,9	32	
17	38	35	37	34	30	35	37	30	17	19	24	18	20	31	26	23	19	17	14	11	10	9	5	7	22,7	38	
18	11	6	7	4	7	4	3	4	4	8	14	13	12	12	15	12	22	20	16	11	6	6	3	2	9,2	22	
19	1	2	6	0	1	3	3	6	9	6	5	3	3	9	12	21	21	19	15	9	6	6	9	11	7,7	21	
20	8	6	8	14	6	8	6	6	15	14	21	22	24	23	13	6	15	13	16	11	8	5	13	9	12,1	24	
21	8	1	3	4	0	1	1	2	12	16	19	21	26	23	26	23	21	23	20	15	4	5	3	0	11,5	26	
22	2	4	1	1	3	3	4	1	7	10	17	13	15	19	20	24	26	26	22	13	10	4	3	2	10,4	26	
23	4	7	8	5	2	2	1	6	16	11	16	21	20	28	26	22	26	28	21	15	8	6	2	2	12,6	28	
24	0	0	1	0	2	2	0	10	12	11	16	17	17	22	23	25	23	24	22	14	10	6	5	3	11,0	25	
25	0	0	0	1	0	1	3	13	12	13	13	14	18	22	30	24	26	22	24	19	15	9	9	5	12,2	30	
26	4	1	4	4	0	2	3	6	8	11	14	18	24	24	25	27	28	26	26	23	13	13	10	6	14,6	28	
27	12	18	15	18	17	16	18	18	15	17	16	17	17	23	26	21	22	18	16	13	12	6	7	7	16,0	26	
28	3	1	2	6	5	6	4	3	9	13	16	21	17	15	20	24	23	23	19	15	6	1	0	1	10,5	24	
29	1	1	1	1	1	2	5	16	25	21	22	26	24	28	35	31	39	33	30	23	15	9	6	8	16,8	39	
30	7	0	1	8	10	5	10	9	8	14	13	12	10	10	20	29	31	28	24	15	9	4	1	4	11,7	31	
—	—	—	—	—	—	—	—	—	—	—	—	—	—	—	—	—	—	—	—	—	—	—	—	—	—	—	—

Médias das décadas e do mês

1.ª década	1,4	1,9	2,0	2,8	3,6	2,7	3,3	6,0	9,6	9,0	10,0	11,1	16,6	22,2	22,9	22,0	23,5	21,1	17,2	12,4	8,0	5,4	3,3	3,4	40,0	24,9
2.ª " "	8,2	7,4	9,4	7,2	6,3	6,4	6,4	6,9	8,6	9,6	12,0	12,0	14,5	17,5	18,8	19,4	20,2	18,8	16,0	10,1	8,5	7,5	7,3	7,6	41,0	26,2
3.ª " "	4,1	3,3	3,6	4,8	4,0	4,0	4,9	8,4	12,4	13,7	16,2	18,0	18,8	21,4	25,1	25,0	26,5	25,1	22,4	16,5	10,2	6,3	4,6	3,8	12,7	28,3
Mês.....	4,6	4,2	5,0	4,9	4,6	4,4	4,9	7,1	10,2	10,8	12,7	13,7	16,6	20,4	22,3	22,1	23,4	21,7	18,5	13,0	8,9	6,4	5,1	4,9	11,3	26,5

	Quilómetros percorridos	Velocidade média	Velocidade máxima	Ventos predominantes
1.ª década	2:414	10,0	28 quilómetros (WNW. e NW) no dia 6 e 7	WNW. e NW.
2.ª " "	2:666	11,0	38 " (ESE) " 17	NW.
3.ª " "	3:031	12,7	39 " (NW) " 29	NW.
Mês	8:111	11,3	39 " (NW) " 29	NW.

Dias de vento muito fraco.....	1	Dias de vento moderado.....	8
" " fraco.....	21		
Dia mais ventoso.....	17	Dia menos ventoso.....	14

A maior rajada (ESE) foi registada pelo anemógrafo Dines no dia 17 de 0^h a 1^h a., atingindo a velocidade de 62 quilómetros, correspondente a uma pressão de 22 quilogramas sobre cada metro quadrado de superfície.

QUADRO COMPLEMENTAR

JUNHO — 1917	Temperaturas limites em graus centesimae				Chuva em milim.	Evaporação em milim.	Quantidade de nuvens			
	Máxima		Mínima				9 horas a. m.		Meio dia	
	Ao sol	Na relva	Na relva	No espelho parabólico			0 a 10	Configuração	0 a 10	Configuração
1	49,8	38,0	6,0	5,6	0,0	8,4	10,0	Cu., Nb., Ci.-Cu., Ci.-St.	4,0	Cu., Ci.-Cu., Ci.-St.
2	47,9	40,7	6,8	5,3	0,0	6,6	6,0	Cu., Cu.-Nb.	0,5	Cu.
3	53,0	39,6	6,6	6,0	0,0	8,4	0,0	—	0,0	—
4	58,1	43,7	11,3	9,9	0,0	9,8	7,0	Ci., Cu., Ci.-Cu.	2,0	Cu.
5	51,2	36,8	12,0	10,2	0,0	9,2	10,0	Cu., St.-Cu., Cu.-Nb.	10,0	Cu., St.-Cu., Cu.-Nb., c
6	51,6	42,8	11,0	9,2	0,0	5,0	8,0	Cu., Cu.-Nb.	9,0	Cu., Nb., Cu.-Nb.
7	47,8	42,2	8,0	6,2	0,0	7,2	6,0	Ci., Cu., Ci.-Cu., Ci.-St.	0,0	—
8	50,2	38,0	8,9	7,1	0,0	7,6	0,5	Cu.	0,0	Pequenos Cu.
9	55,0	42,0	11,2	8,9	0,0	7,8	0,0	—	4,0	Cu., Cu.-Nb.
10	54,0	40,7	11,8	10,1	0,0	8,6	4,0	Cu., Ci.-Cu., Ci.-St.	4,0	Cu., Ci.-Cu., Ci.-St., Cu.-Nb.
11	51,3	35,3	14,1	12,3	0,0	9,2	10,0	Cu., St.-Cu., Cu.-Nb.	10,0	Cu., St.-Cu., Cu.-Nb.
12	52,0	43,5	13,2	10,6	0,0	5,6	10,0	Cu., Nb., Cu.-Nb.	8,0	Cu., Cu.-Nb.
13	50,3	45,0	7,2	5,6	0,0	7,4	3,0	Cu., St.-Cu.	0,0	—
14	58,5	45,7	10,0	8,5	0,0	7,0	7,0	Ci., Cu., Ci.-Cu., Ci.-St.	7,0	Ci., Cu., Ci.-Cu., Ci.-St.
15	51,1	43,5	11,1	10,0	0,0	10,4	10,0	Nevoeiro.	8,0	Cu., A.-Cu., Ci.-Cu.
16	54,5	43,6	11,7	10,1	0,0	7,8	2,0	Ci., Ci.-Cu.	2,0	Cu., Ci.-Cu.
17	57,4	43,0	16,6	15,3	0,7	11,7	3,0	Ci., Cu., St., Ci.-Cu., St.-Cu., Cu.-Nb.	3,0	Cu., Cu.-Nb.
18	53,0	40,5	12,6	10,6	0,0	10,6	10,0	Cu., Nb., Cu.-Nb.	9,0	Cu., St.-Cu., Nb., Cu.-Nb.
19	50,3	38,6	14,2	11,5	2,2	3,2	10,0	Nb., Cu.-Nb.	10,0	Cu., Nb., Ci.-Cu., Cu.-Nb., c
20	46,0	34,3	12,9	10,8	14,8	5,0	8,0	Nb., Cu., Cu.-Nb., Ci.-Cu.	10,0	Cu., Nb., Cu.-Nb.
21	49,3	41,3	8,2	7,0	3,0	3,2	8,0	Cu., Nb., Cu.-Nb.	7,0	Cu., Nb., Cu.-Nb.
22	52,1	44,0	7,0	5,5	0,0	6,2	7,0	Ci., Cu., Ci.-Cu., Cu.-Nb.	8,0	Cu., Nb., Ci.-Cu., Cu.-Nb.
23	49,8	42,3	6,3	5,0	0,0	5,8	0,5	Cu., a SE.	4,0	Cu.
24	52,1	44,8	9,0	8,0	0,0	7,4	3,0	Cu., Cu.-Nb.	6,0	Cu., Cu.-Nb.
25	52,7	44,0	9,0	7,5	0,0	7,0	6,0	Cu., Cu.-Nb.	7,0	Cu., Ci.-Cu., A.-Cu., St.-Cu., Cu.-Nb.
26	50,9	45,0	11,8	9,7	0,0	7,2	0,0	—	0,0	Pequenos Cu., dispersos.
27	52,0	42,6	11,2	8,8	0,0	9,0	9,0	Cu., St.-Cu., A.-Cu.	4,0	Cu.
28	39,2	33,0	11,8	11,8	1,0	6,0	9,0	Cu., Nb., Cu.-Nb.	10,0	Nb., Cu.-Nb.
29	51,2	39,1	9,2	7,1	0,6	3,2	8,0	Cu., Cu.-Nb.	8,0	Cu., Ci.-Cu., Cu.-Nb.
30	52,1	44,8	8,7	6,6	0,0	6,4	0,0	—	0,0	—
—	—	—	—	—	—	—	—	—	—	—
Médias das décadas	1.º	51,86	40,45	9,4	7,8	—	7,9	5,1	—	3,3
	2.º	52,44	41,30	12,4	10,5	—	7,8	7,3	—	6,7
	3.º	50,14	42,09	9,2	7,7	—	6,1	5,0	—	5,1
Médias do mês	51,48	41,28	10,3	8,7	—	7,3	5,8	—	—	5,0

Extremas do mês	Temperaturas				Chuva	Evaporação
	Maxima:	ao sol	na relva	no espelho		
	Maxima:	ao sol..... 58,5 no dia 14;	na relva..... 45,7 no dia 14;	no espelho.... 5,0 no dia 23;	14,8 no dia 20;	11,7 no dia 17.
	Minima:	na relva..... 6,0	na relva..... 6,0		3,2	19,21 e 29.

QUADRO COMPLEMENTAR

Quantidade de nuvens

3 horas p. m.			6 horas p. m.			9 horas p. m.			JUNHO 1917
0 a 10	Configuração	0 a 10	Configuração	0 a 10	Configuração	0 a 10	Configuração		
6,0	Ci., Cu., Ci.-St.	8,0	Ci., Cu., St., Ci.-Cu., Ci.-St., Cu.-Nb.	10,0	Ci., Cu., Ci.-Cu., Ci.-St., c.			1	
0,0	—	0,0	—	0,0	—			2	
2,0	Cu.	0,0	Pequenos Cu., no horizonte, a ESE.	0,0	—			3	
9,0	Cu., Ci.-Cu., Cu.-Nb.	0,0	—	0,0	—			4	
7,0	Cu., Nb., Cu.-Nb.	4,0	Cu., Ci.-Cu., Cu.-Nb.	8,0	Cu., A.-Cu., Cu.-Nb.			5	
2,0	Cu., Cu.-Nb.	1,0	Ci., Cu.	0,5	Cu.			6	
0,5	Cu.	1,0	Cu.	0,0	—			7	
1,0	Cu.	0,5	Cu.	0,0	—			8	
9,0	Cu., A.-St., Cu.-Nb.	10,0	Cu., Ci.-Cu., St.-Cu., Cu.-Nb.	0,0	—			9	
6,0	Cu., Ci.-Cu., Ci.-St., A.-St., Cu.-Nb.	3,0	Ci., Cu., Ci.-Cu.	10,0	Toldado.			10	
8,0	Ci., Cu., St.-Cu.	7,0	Cu., Cu.-Nb., At.-Cu., St.-Cu.	10,0	Nb., Cu.-Nb.			11	
4,0	Cu., Ci.-Cu., Cu.-Nb.	4,0	Cu.	0,0	—			12	
2,0	Ci., Ci.-Cu., Ci.-St.	7,0	Ci., Ci.-Cu., Ci.-St.	2,0	Cu.			13	
10,0	Ci., Cu., Ci.-Cu., Ci.-St., Cu.-Nb.	6,0	Ci., Cu., Ci.-Cu., Ci.-St.	0,0	—			14	
5,0	Ci., Cu., Ci.-Cu., Ci.-St.	0,5	Ci.-Cu.	0,0	—			15	
4,0	Cu., Nb., Ci.-Cu., Cu.-Nb.	1,0	Cu., Ci.-Cu.	7,0	Cu., Ci.-Cu., Cu.-Nb.			16	
1,0	Cu.	0,5	Cu.	10,0	Nb., Cu.-Nb.			17	
6,0	Cu.	4,0	Cu., Ci.-Cu., Nb., Cu.-Nb.	10,0	Cu., Cu.-Nb.			18	
10,0	Cu., Nb., Cu.-Nb.	3,0	Cu., Nb., Cu.-Nb.	10,0	Nb., Cu.-Nb.			19	
10,0	Nb., Cu.-Nb., c.	6,0	Cu., Nb., Ci.-Cu., Cu.-Nb.	5,0	Cu., Nb., Cu.-Nb.			20	
7,0	Cu., Cu.-Nb.	4,0	Cu., Cu.-Nb.	0,0	—			21	
9,0	Cu., Nb., Ci.-Cu., Cu.-Nb.	3,0	Cu., Ci., Ci.-Cu., St., St.-Cu., Cu.-Nb.	1,0	St., St.-Cu.			22	
1,0	Cu.	3,0	Ci., Cu., St.-Cu., Cu.-Nb.	0,0	—			23	
2,0	Cu.	4,0	Ci., Cu., Ci.-St., St.-Cu.	8,0	Cu., Cu.-Nb.			24	
9,0	Cu., Ci.-Cu., Ci.-St., St.-Cu.	9,0	Ci., Cu., Ci.-St., St.-Cu.	0,0	—			25	
0,0	—	0,0	—	0,0	—			26	
4,0	Cu., St.-Cu.	9,0	Cu., Cu.-Nb.	10,0	Nb., Cu.-Nb.			27	
10,0	Nb., Cu.-Nb.	4,0	Ci., Cu., Ci.-Cu.	0,0	—			28	
3,0	Cu., Cu.-Nb.	0,5	Cu.	0,0	—			29	
2,0	Cu., St.-Cu.	3,0	Ci., Cu., Ci.-Cu., A.-Cu.	6,0	Ci., Cu., Ci.-Cu., Cu.-Nb.			30	
—	—	—	—	—	—			—	
					Total da	Chuva	Evap.	Num. de dias	
4,2		2,7		2,8	1.ª década	0,0	78,6	limpos 5	
6,0		3,9		5,4	2.ª " "	17,7	77,9	de nuv. 24	
4,7		3,9		2,5	3.ª " "	4,6	61,4	cob. 4	
3,0		3,5		3,6	Mês	* 22,3	217,9		

Dias em que houve chuva ou chuveiro ☉ 17, 19, 20, 21, 28 e 29. Dias em que houve trovoadas ☳ 9, 10 e 16.
 » nevoeiro ☁ 14, 15 e 16. » hálo solar ☉ 10.
 » orvalho ☁ 22.

BRILHO DO SOL

Registrador Jordan

JUNHO 1917	5 ás 6	6 ás 7	7 ás 8	8 ás 9	9 ás 10	10 ás 11	11 ás 12	12 á 1	1 ás 2	2 ás 3	3 ás 4	4 ás 5	5 ás 6	6 ás 7	Total
	A. M.							P. M.							
1	—	1	1	1	1	1	1	1	1	1	1	0 30	0 3	—	10 33
2	0 15	0 40	1	1	1	1	1	1	1	1	1	1	1	0 30	12 25
3	0 30	1	1	1	1	1	1	1	1	1	1	1	1	0 30	13 0
4	—	—	0 21	0 40	1	1	1	1	1	1	0 54	1	1	0 30	10 25
5	—	—	0 5	0 5	—	—	—	0 30	1	0 27	0 20	0 43	0 45	0 30	4 25
6	—	—	0 45	1	0 30	0 46	0 43	0 45	1	1	1	1	1	0 30	9 59
7	—	—	1	1	1	1	1	1	1	1	1	1	1	0 30	11 30
8	—	1	1	1	1	1	1	1	1	1	1	1	1	0 30	12 30
9	0 30	1	1	1	1	1	1	0 25	1	0 54	1	1	1	0 45	12 34
10	—	—	—	0 28	1	1	1	1	1	1	1	1	1	0 30	9 58
11	—	—	—	—	—	—	—	0 15	0 25	0 30	0 45	—	0 51	0 7	2 53
12	—	—	0 13	0 15	0 30	0 45	0 30	0 45	1	1	1	1	1	0 40	8 38
13	0 45	1	1	1	1	1	1	1	1	1	1	1	1	0 45	13 30
14	0 10	0 30	1	1	1	1	1	0 27	1	1	1	1	1	0 30	11 37
15	—	—	—	—	0 46	1	1	1	0 45	1	1	1	1	0 15	8 46
16	—	—	0 45	1	1	1	1	1	1	1	1	1	1	0 15	10 30
17	0 15	0 45	0 40	1	1	1	1	0 45	1	1	1	1	1	0 15	11 10
18	—	0 8	0 5	0 11	0 22	0 23	0 6	0 30	0 32	0 45	0 50	0 38	0 58	0 15	5 43
19	—	—	—	—	—	—	—	0 42	0 2	0 10	0 36	0 30	1	0 15	3 15
20	—	—	—	—	—	—	—	—	—	—	—	—	—	—	0 0
21	0 8	1	1	1	1	0 54	1	1	1	1	1	0 28	0 55	0 35	12 0
22	—	—	0 45	1	1	0 55	0 25	—	—	—	0 45	0 48	0 45	0 23	6 46
23	0 45	1	1	1	1	1	1	1	1	1	1	1	1	0 45	13 30
24	0 45	1	1	1	1	1	1	0 54	0 57	1	1	1	1	0 45	13 21
25	0 30	0 33	0 30	0 30	0 54	0 57	0 56	0 54	1	1	0 45	1	0 45	0 15	10 29
26	—	1	1	1	1	1	1	1	1	1	1	1	1	0 45	12 45
27	—	0 5	0 50	0 58	1	0 45	1	1	1	1	1	1	1	0 15	10 53
28	—	—	—	—	—	—	—	0 3	0 5	—	0 2	0 51	1	0 45	2 46
29	0 45	1	1	1	0 52	0 30	0 6	0 25	0 56	1	1	1	1	0 45	11 19
30	0 30	1	1	1	1	1	1	1	1	1	1	1	1	—	12 30
Total	5 48	13 11	18 29	21 7	22 54	22 55	21 46	22 20	24 42	24 46	25 57	25 28	27 2	13 15	289 40

PREFEITURA MUNICIPAL DE SÃO PAULO
SECRETARIA DE AERONÁUTICA
(Serviço de Observação e Registro)

JUNHO DE 1917

		Estado geral do tempo e notas												Altitude	
		1	2	3	4	5	6	7	8	9	10	11	12	13	14
Dias	1	Muitas nuvens; variável.													
"	2	Poucas nuvens; bom tempo.													
"	3	Limpo; bom tempo e quente.													
"	4	Nuvens; aspecto de trovoada; quente.													
"	5	Muitas nuvens; ameno.													
"	6	Nuvens; bom tempo.													
"	7	Poucas nuvens; bom tempo.													
"	8	Limpo; bom tempo.													
"	9	Nuvens; ☞ S. 1 ^h 2 ^m p.; bom tempo.													
"	10	Nuvens; ☞ SE. 11 ^h 45 ^m p.; hálo solar.													
"	11	Coberto; tempo variável.													
"	12	Nuvens; tempo variável.													
"	13	Poucas nuvens; bom tempo.													
"	14	Nuvens; = a.; calôr.													
"	15	Nuvens; = a.; quente.													
"	16	Nuvens; = a.; ☞ S-E. 2 ^h e 9 ^h p.; quente.													
"	17	Nuvens; ● 10 ^h -11 ^h p.; aspecto de trovoada de manhã; quente.													
"	18	Muitas nuvens; aspecto de trovoada de manhã; variável.													
"	19	Muitas nuvens; ● 2 ^h -3 ^h a., 6 ^h -7 ^h , 8 ^h -10 ^h , 11-M. D., 1 ^h -2 ^h , 7 ^h -8 ^h , 9 ^h -10 ^h .													
"	20	Muitas nuvens; ● 2 ^h -5 ^h a., 1 ^h -3 ^h , 11 ^h -M. N.; variável.													
"	21 e 22	Nuvens; ● 0 ^h -1 ^h a. em 21; ☞ a. em 22; variável.													
"	23	Poucas nuvens; bom tempo.													
"	24 e 25	Nuvens; variável.													
"	26	Limpo; quente.													
"	27	Nuvens; variável.													
"	28	Nuvens; ● 8 ^h -11 ^h a.; variável.													
"	29	Nuvens; vento desagradável.													
"	30	Poucas nuvens; bom tempo.													

Pressão média 750.73 750.90 751.01 751.10 751.20 751.30 751.40 751.50 751.60 751.70 751.80 751.90 752.00

Período de cinco dias 30-2 30-3 30-4 30-5 30-6

Máxima absoluta 25.8

Mínima 14.5

Variação máxima 9.3

PRESSÃO ATMOSFÉRICA EM MILÍMETROS

(reduzida à gravidade normal)

JULHO — 1917	1 ^h	3 ^h	5 ^h	7 ^h	9 ^h	11 ^h	1 ^h	3 ^h	5 ^h	7 ^h	9 ^h	11 ^h	Média diurna	Máxima absoluta	Mínima absoluta	Variação máxima			
	A. M.	P. M.																	
1	747,6	747,1	747,6	747,8	747,8	747,6	746,8	747,0	746,6	747,1	747,2	747,5	747,30	747,9	746,6	1,3			
2	47,5	48,0	48,6	49,2	49,6	49,7	49,7	49,7	49,7	50,7	51,0	51,4	49,65	51,4	47,5	3,9			
3	51,3	51,3	51,8	52,1	52,6	52,6	52,4	52,5	52,8	53,4	54,1	54,1	52,66	54,2	51,0	3,2			
4	54,4	53,9	53,9	54,1	53,9	53,7	53,4	52,6	52,0	52,5	52,6	52,4	53,24	54,4	52,0	2,4			
5	51,5	51,1	51,0	50,5	50,3	50,0	49,2	49,0	48,5	48,4	48,8	48,8	49,72	51,5	48,4	3,1			
6	48,3	48,5	48,6	48,8	48,9	49,2	48,3	48,1	48,2	48,3	48,9	49,1	48,62	49,2	48,0	1,2			
7	48,7	48,7	48,8	49,1	49,3	49,3	49,4	49,9	49,5	50,3	50,5	50,5	49,55	50,5	48,4	2,1			
8	50,3	50,4	50,9	51,4	52,0	52,3	52,8	52,7	52,6	53,3	54,0	54,5	52,37	54,5	50,3	4,2			
9	54,5	54,4	54,5	55,0	54,8	54,5	53,9	53,9	53,8	54,3	55,3	55,0	54,48	55,3	53,8	1,5			
10	55,0	54,4	54,5	54,5	54,0	53,9	52,8	52,4	52,4	52,4	52,9	52,4	53,40	55,0	52,2	2,8			
11	751,7	751,5	751,3	751,3	751,3	751,1	750,4	750,0	749,8	749,9	750,4	750,0	750,68	751,7	749,8	1,9			
12	49,7	49,4	49,8	50,3	50,4	50,4	50,4	50,7	50,7	50,7	51,1	50,7	50,35	51,1	49,4	1,7			
13	49,7	49,3	50,0	50,7	49,7	49,1	48,4	48,7	48,7	48,7	49,0	49,0	49,23	50,7	48,4	2,3			
14	49,0	49,0	50,5	50,8	50,3	51,0	51,2	52,5	51,7	52,2	53,7	53,7	51,37	53,7	49,0	4,7			
15	53,5	53,3	53,7	53,7	53,6	53,5	53,5	53,1	53,1	53,4	54,4	54,7	53,62	54,7	53,0	1,7			
16	54,6	54,4	54,3	54,5	54,6	54,4	54,2	54,2	54,2	54,5	55,0	55,2	54,53	55,2	54,2	1,0			
17	55,1	54,6	54,6	55,3	54,8	54,9	54,3	54,0	53,8	54,5	55,0	55,1	54,66	55,8	53,6	2,2			
18	54,5	54,0	54,6	54,3	54,4	54,0	53,6	53,4	53,6	54,0	54,7	54,7	54,14	54,7	53,4	1,3			
19	54,2	54,2	54,3	54,7	54,1	54,2	53,5	53,5	53,0	53,5	53,6	53,6	53,86	54,7	53,0	1,7			
20	53,5	53,0	53,0	53,2	53,4	53,1	52,5	51,6	51,3	51,5	52,0	52,2	52,52	53,5	51,3	2,2			
21	751,2	750,8	751,1	751,3	751,2	750,8	750,8	750,6	751,3	751,8	751,9	751,8	751,21	751,9	750,5	1,4			
22	51,5	51,5	51,9	52,5	52,8	52,8	52,5	52,4	52,4	53,2	53,7	53,9	52,61	53,9	51,4	2,5			
23	53,5	53,1	53,3	53,6	53,7	53,4	53,3	53,1	53,2	53,6	54,4	54,5	53,56	54,5	53,0	1,5			
24	54,2	53,4	53,7	54,2	54,1	54,0	53,6	53,5	53,1	54,0	54,3	54,5	53,92	54,5	53,1	1,4			
25	54,0	53,5	53,1	53,5	52,8	52,4	51,8	51,4	50,9	51,3	51,5	51,3	52,25	54,0	51,1	2,9			
26	50,9	50,3	50,1	50,2	50,0	50,8	49,2	48,9	48,7	49,2	49,8	50,1	49,78	50,9	48,7	2,2			
27	49,7	49,5	49,7	50,2	50,5	50,5	50,0	49,8	49,5	50,0	50,3	50,5	50,03	50,8	49,5	1,3			
28	50,5	50,2	50,2	50,7	51,1	51,3	52,0	51,6	51,7	51,8	52,3	52,3	51,35	52,4	50,1	2,3			
29	52,3	51,9	51,9	52,3	52,8	53,1	52,6	52,6	52,2	52,9	53,4	53,2	52,60	53,5	51,7	1,8			
30	52,4	52,1	52,1	52,4	51,9	51,5	50,5	50,5	50,2	50,3	50,2	49,5	51,08	52,4	49,1	3,3			
31	48,9	48,5	48,4	48,6	48,3	47,8	47,4	46,8	46,8	46,9	47,9	48,4	47,85	48,9	46,8	2,1			
Médias das décadas	1. ^a	750,91	750,78	751,02	751,25	751,32	751,28	750,87	750,78	750,61	751,07	751,68	751,57	751,40	752,39	749,82	2,57		
	2. ^a	52,55	52,27	52,61	52,88	52,66	52,57	52,20	52,17	51,99	52,99	52,89	52,89	52,50	53,58	51,51	2,07		
	3. ^a	51,73	51,35	51,41	51,77	51,75	51,57	51,25	51,01	50,98	51,36	51,79	51,82	51,48	52,52	50,45	2,06		
Médias do mês		751,73	751,46	751,67	751,96	751,90	751,84	751,43	751,31	751,16	751,57	752,06	752,08	751,68	752,82	750,59	2,23		
Períodos de cinco dias		30-4	5-9	10-14	15-19	20-24	25-29	Extremas do mês									Máxima absoluta . . 755,8 no dia 17 às 8 ^h a. Mínima » . . 746,6 » 1 às 2 ^h , 4 ^h e 5 ^h p. Variação máxima . . 9,2		
Pressão média		750,73	750,95	751,01	751,16	752,76	751,20												

TEMPERATURA EM GRAUS CENTESIMAES

JULHO 1917	1 ^h A. M.	3 ^h	5 ^h	7 ^h	9 ^h	11 ^h	1 ^h P. M.	3 ^h	5 ^h	7 ^h	9 ^h	11 ^h	Média diurna	Máxima absoluta	Mínima absoluta	Varição máxima
1	20,6	19,0	18,1	20,0	22,8	26,0	28,0	27,7	24,7	21,3	20,2	16,5	22,01	30,0	16,0	14,0
2	15,5	15,9	15,2	17,5	18,7	21,3	24,0	24,4	22,0	18,0	17,2	15,0	18,65	25,6	15,0	10,6
3	15,7	15,6	15,4	17,7	18,7	22,0	24,0	24,4	22,0	19,0	17,3	15,0	18,79	25,8	14,7	11,1
4	14,5	13,2	13,1	15,0	18,7	23,0	25,5	26,6	25,1	21,0	19,0	17,5	19,36	28,0	13,1	14,9
5	16,2	15,5	14,7	20,0	23,6	31,0	32,7	32,6	30,2	25,0	21,2	17,2	23,38	34,7	14,6	20,1
6	16,0	14,9	15,3	16,0	18,4	20,0	23,0	24,7	21,2	18,0	18,1	18,1	18,65	25,8	14,8	11,0
7	18,0	17,8	17,2	18,9	20,0	23,5	22,0	22,6	22,0	19,0	19,1	18,1	19,89	25,4	16,6	8,8
8	17,1	16,6	16,2	17,0	18,7	19,6	21,5	22,6	21,8	19,0	17,0	15,3	18,45	23,4	15,1	8,3
9	15,0	14,1	13,1	16,0	19,7	22,2	23,4	23,9	21,5	18,0	17,4	16,0	18,35	24,4	12,9	11,5
10	15,0	14,0	13,8	16,0	20,5	23,8	25,0	25,1	23,0	19,5	18,7	16,8	19,21	25,1	13,8	11,3
11	15,7	15,2	15,0	20,8	24,7	29,0	31,7	34,7	30,7	27,0	25,3	22,1	24,40	36,3	14,9	21,4
12	23,2	24,5	24,0	26,3	29,2	33,5	30,8	32,4	32,0	28,5	24,3	22,0	27,52	37,7	21,1	16,6
13	20,8	20,8	20,3	21,5	27,4	34,0	37,0	33,2	29,5	27,0	23,5	19,2	26,08	39,4	18,7	20,7
14	17,5	17,1	17,1	18,3	19,0	20,5	21,2	20,1	21,0	19,0	17,1	14,9	18,41	22,2	14,8	7,4
15	14,7	14,1	14,4	16,2	18,9	21,5	23,8	23,6	21,5	17,5	17,0	16,7	18,37	25,2	14,0	11,2
16	16,4	15,7	15,6	17,2	19,0	22,3	24,2	24,1	24,3	20,0	19,6	18,6	19,82	25,8	14,5	11,3
17	18,2	17,5	16,8	19,5	21,9	24,1	25,7	26,0	24,5	20,0	19,3	18,1	20,96	27,6	16,7	10,9
18	18,7	17,0	16,5	16,5	19,6	25,0	27,8	27,9	24,5	20,0	18,6	16,7	20,66	29,7	16,2	13,5
19	16,3	16,0	15,7	15,7	18,3	25,0	28,0	28,2	26,0	21,0	18,9	17,9	20,56	29,5	15,5	14,0
20	17,7	17,0	17,1	17,2	19,0	22,1	25,2	27,3	25,8	21,5	18,9	17,8	20,52	28,4	17,0	11,4
21	17,7	17,5	17,1	17,5	20,6	21,2	23,8	28,0	23,0	19,5	19,7	17,4	20,70	30,8	16,6	14,2
22	16,6	16,5	16,7	17,0	18,5	21,0	24,3	26,4	24,0	20,0	18,8	18,0	19,83	27,5	16,5	11,0
23	17,8	17,4	17,3	19,0	20,1	23,9	24,8	24,4	23,0	20,0	18,1	17,3	20,19	25,7	16,9	8,8
24	17,4	17,3	17,1	17,2	19,9	24,0	26,9	26,9	25,0	21,3	18,4	17,7	20,76	28,8	17,0	11,8
25	17,3	17,5	17,3	17,2	19,9	24,1	27,6	27,5	25,0	20,0	19,5	17,0	20,75	29,3	16,5	12,8
26	15,8	15,3	15,2	16,0	19,4	24,5	28,7	29,1	27,0	22,0	20,3	17,0	20,89	31,0	15,2	15,8
27	16,4	16,3	16,3	16,9	18,6	20,8	25,0	28,1	26,3	21,0	19,5	17,8	20,17	29,0	16,3	12,7
28	17,9	17,9	17,5	18,0	19,6	22,8	20,4	20,9	21,5	19,3	18,6	17,5	19,30	24,2	17,0	7,2
29	16,9	17,0	17,0	17,5	19,7	21,0	23,0	23,5	21,8	18,8	17,7	17,0	19,25	24,2	16,9	7,3
30	17,0	16,6	15,8	16,5	19,5	21,0	22,7	22,9	21,0	18,4	18,2	17,0	18,87	24,6	15,6	9,0
31	16,0	15,4	14,8	15,3	18,8	22,0	25,0	25,3	24,8	23,4	19,9	17,9	19,84	26,4	14,5	11,9
Médias das décadas	1. ^a 16,36	15,66	15,21	17,44	19,98	23,21	24,91	25,46	23,35	19,78	18,52	16,55	19,67	26,82	14,66	12,16
	2. ^a 17,92	17,49	17,25	18,92	21,70	25,70	27,54	27,75	25,98	22,15	20,25	18,40	21,73	30,18	16,34	13,84
	3. ^a 16,98	16,79	16,55	17,40	19,51	22,39	23,20	25,73	23,85	20,34	18,97	17,42	20,05	27,41	16,27	11,14
Médias do mês	17,08	16,65	16,35	17,79	20,37	23,73	25,86	26,29	24,38	20,74	19,24	17,45	20,47	28,11	15,77	12,34

Períodos de cinco dias..... 31-4 5-9 10-14 15-19 20-24 25-29 **Extremas do mês** { Máxima absoluta ... 39,4 no dia 13.
Mínima " ... 12,9 " 9.
Variação máxima... 26,5

Temperatura média..... 19,74 19,74 23,12 20,07 20,40 20,07

TENSÃO DO VAPOR ATMOSFÉRICO EM MILÍMETROS

JULHO — 1917		1 ^h A. M.	3 ^h	5 ^h	7 ^h	9 ^h	11 ^h	1 ^h P. M.	3 ^h	5 ^h	7 ^h	9 ^h	11 ^h	Média diurna	Máxima diurna	Mínima diurna	Vari- ção diurna
1	8,51	8,09	7,98	8,31	9,45	9,28	6,32	9,81	9,35	11,10	10,40	11,54	9,41	11,54	6,32	5,22	
2	11,43	12,43	12,45	11,75	11,90	11,68	10,63	10,23	10,80	12,15	11,65	11,58	11,55	12,15	9,84	2,31	
3	12,00	12,48	12,18	11,63	11,95	10,80	10,77	10,13	9,90	11,39	12,00	11,30	11,49	12,76	9,90	2,86	
4	11,60	11,30	11,23	12,00	11,89	10,63	12,06	11,41	12,48	13,20	13,08	13,07	11,97	13,81	10,26	3,55	
5	13,10	12,26	11,62	11,27	14,68	11,88	11,52	13,72	10,97	14,51	14,22	13,41	12,77	15,02	10,97	4,05	
6	12,09	12,21	12,58	12,80	12,54	13,50	11,98	13,36	13,73	12,48	11,24	10,41	12,30	13,73	10,41	3,32	
7	10,61	11,43	11,79	11,04	11,42	11,68	11,39	11,78	10,20	10,85	12,56	13,02	11,43	13,02	9,79	3,23	
8	13,77	14,08	13,72	14,42	13,69	13,14	11,56	10,82	9,85	10,69	11,49	11,96	12,32	14,42	9,85	4,57	
9	12,14	11,67	11,23	10,13	9,43	9,30	11,42	11,57	12,12	11,15	10,40	11,82	11,00	12,24	8,98	3,26	
10	12,29	11,91	11,72	11,82	12,00	13,10	13,33	13,27	12,80	12,47	12,81	13,20	12,65	13,78	11,72	2,06	
11	12,98	12,72	12,70	10,93	11,60	11,06	11,10	9,52	12,75	11,01	12,99	13,01	11,94	15,07	9,52	4,55	
12	11,11	9,44	9,44	9,98	11,42	12,12	12,34	14,75	14,09	15,00	14,41	16,34	12,64	16,34	8,99	4,35	
13	15,11	14,94	14,61	15,47	16,21	13,03	13,07	16,73	14,21	14,14	14,09	13,99	14,61	17,07	12,76	4,31	
14	14,27	14,36	14,51	14,84	13,81	14,97	14,70	12,99	13,35	12,92	11,57	12,21	13,71	14,97	11,57	3,40	
15	12,33	11,99	12,09	11,70	11,59	10,33	10,27	10,11	9,73	11,46	11,91	12,37	11,40	12,55	9,73	2,82	
16	11,72	11,60	11,78	10,81	10,40	10,00	11,08	12,11	12,79	14,78	14,70	15,80	12,34	15,80	9,73	6,07	
17	15,23	14,72	14,26	13,50	14,10	14,67	15,79	15,60	15,83	15,26	14,72	15,30	14,85	15,83	13,49	2,34	
18	14,29	14,42	13,99	13,99	14,86	15,52	14,50	13,23	14,10	14,62	13,31	13,86	14,22	16,32	11,41	4,91	
19	13,81	13,54	13,26	13,26	13,19	13,80	13,18	12,87	12,38	14,49	13,87	14,48	13,57	14,99	12,38	2,61	
20	15,05	14,42	14,51	14,60	14,56	14,77	15,57	14,47	13,49	15,31	13,87	14,39	14,66	15,66	13,49	2,17	
21	14,90	14,87	14,36	14,72	14,58	18,03	15,18	14,05	15,19	14,76	14,14	14,48	14,81	18,03	13,87	4,16	
22	13,93	13,99	13,86	14,29	14,26	14,98	14,25	15,03	14,59	14,30	13,62	13,81	14,18	15,03	13,37	1,66	
23	13,34	13,74	13,65	12,61	12,53	12,87	13,92	14,00	14,06	13,95	13,46	13,95	12,69	14,20	12,53	1,67	
24	13,89	14,10	14,07	13,71	14,01	15,11	14,35	13,33	13,64	14,14	13,57	13,41	14,01	15,67	13,33	2,34	
25	13,53	13,83	13,95	13,56	14,02	15,75	15,37	14,19	14,32	14,94	13,66	14,13	14,31	15,92	13,53	2,39	
26	13,34	12,94	12,86	13,54	14,02	14,97	15,56	14,45	14,83	15,31	13,96	14,42	14,27	15,62	12,86	2,76	
27	13,90	13,81	13,81	14,35	13,60	14,30	14,34	14,70	14,06	14,98	13,96	14,99	14,30	14,99	13,60	1,39	
28	14,93	14,02	13,38	13,07	12,71	13,25	14,38	13,59	13,05	13,18	12,56	13,68	13,39	14,93	12,29	2,64	
29	13,44	12,93	11,48	12,92	15,92	13,84	12,80	11,23	12,26	12,14	12,06	13,23	12,97	15,92	11,23	4,69	
30	14,42	13,77	13,20	12,77	10,71	11,41	10,53	10,71	10,19	11,20	11,61	12,33	11,95	14,42	10,19	4,23	
31	12,65	12,32	12,13	12,52	11,52	11,71	12,58	11,11	10,77	9,54	10,30	10,39	11,51	12,70	9,54	3,16	
Médias das décadas	1. ^a	11,75	11,79	11,65	11,52	11,89	11,50	11,07	11,61	11,22	12,00	11,98	12,13	11,69	13,25	9,80	3,44
	2. ^a	13,59	13,21	13,11	12,91	13,17	13,03	13,16	13,24	13,27	13,90	13,54	14,17	13,39	15,36	11,31	4,05
	3. ^a	13,84	13,66	13,34	13,46	13,44	14,20	13,93	13,31	13,36	13,49	12,99	13,53	13,49	15,22	12,39	2,83
Médias domés		13,09	12,91	12,72	12,65	12,86	12,95	12,76	12,74	12,64	13,14	12,84	13,29	12,88	14,63	11,21	3,42

Extremas do mês — Máxima..... 18,03 no dia 21 às 11^h a.
 Minima..... 6,32 " 1 à 1^h p. m.
 Variação..... 11,71

HUMIDADE RELATIVA — ESTADO DE SATURAÇÃO = 100

JULHO 1917	1 ^h	3 ^h	5 ^h	7 ^h	9 ^h	11 ^h	1 ^h	3 ^h	5 ^h	7 ^h	9 ^h	11 ^h	Média diurna	Máxima diurna	Mínima diurna	Varia- ção diurna
	A. M.						P. M.									
1	47,1	49,5	51,6	46,8	45,8	37,1	22,5	35,5	40,4	58,9	59,1	82,6	49,51	84,2	22,5	61,7
2	87,1	92,3	96,7	79,0	74,1	62,0	47,9	45,0	54,9	79,1	79,7	91,1	74,59	96,7	42,3	54,4
3	90,4	94,6	93,5	77,1	74,4	54,9	48,6	44,6	50,4	69,7	81,6	88,9	73,66	96,7	44,6	52,1
4	94,5	99,9	99,9	94,4	74,1	50,9	49,7	44,0	52,6	71,4	80,4	87,8	74,76	99,9	44,0	55,9
5	95,6	93,5	93,3	66,8	67,8	35,5	31,3	37,4	34,3	61,7	75,9	91,8	64,98	95,6	31,3	64,3
6	89,3	96,7	96,6	94,6	79,6	77,6	57,4	57,7	73,3	81,2	72,7	67,3	78,03	96,7	57,4	39,3
7	69,1	75,3	80,8	68,0	65,7	54,3	58,0	57,7	51,9	66,4	76,4	84,2	67,08	84,2	51,0	33,2
8	94,9	100,0	100,0	99,9	85,3	77,4	60,6	61,4	50,7	65,4	79,6	92,3	79,94	100,0	50,7	49,3
9	95,5	97,3	99,9	74,9	55,2	46,7	51,9	52,4	63,5	72,6	70,3	87,3	72,32	99,9	46,7	53,2
10	96,6	100,0	99,7	87,3	67,0	59,7	56,6	56,0	61,3	73,9	79,8	92,7	78,30	100,0	56,0	44,0
11	97,7	98,8	99,9	59,8	50,1	37,2	32,0	23,1	38,8	41,5	54,2	65,8	57,72	100,0	23,1	76,9
12	52,5	41,2	42,6	39,2	37,9	31,5	37,4	40,8	39,9	51,9	63,8	83,2	47,61	83,2	30,6	52,6
13	82,6	81,7	82,4	81,1	59,8	33,0	27,2	44,2	46,3	53,3	65,5	84,5	62,22	90,3	27,2	63,1
14	95,9	98,9	100,0	94,8	84,5	83,2	78,5	74,2	72,2	79,1	79,7	96,7	87,41	100,0	71,6	28,4
15	99,0	99,9	98,9	85,3	71,4	54,1	46,8	46,7	50,9	77,0	82,5	87,4	75,25	100,0	46,7	53,3
16	84,4	87,3	89,2	74,0	63,6	49,9	49,3	54,2	56,6	85,0	86,6	99,1	73,24	99,1	49,3	49,8
17	97,9	98,9	100,0	80,0	72,2	65,7	64,3	62,4	69,2	87,7	88,3	99,0	81,99	100,0	62,4	37,6
18	89,0	99,9	100,0	100,0	87,5	66,0	52,2	47,4	61,6	84,0	83,4	98,0	81,32	100,0	40,4	59,6
19	100,0	100,0	99,6	99,8	84,3	58,6	46,9	45,3	49,5	78,4	85,4	94,8	78,92	100,0	45,3	54,7
20	99,8	99,9	100,0	100,0	89,1	74,7	65,4	53,7	54,6	80,2	85,4	94,8	83,70	100,0	53,7	46,3
21	98,8	99,9	98,9	99,1	80,8	96,3	51,6	50,0	72,8	87,5	82,9	97,9	79,49	100,0	50,0	50,0
22	99,0	100,0	98,0	99,0	90,0	81,0	63,1	58,8	65,8	82,2	84,3	89,9	83,91	100,0	52,2	47,8
23	87,9	92,9	92,8	77,2	71,5	58,3	59,8	61,6	67,3	80,2	87,1	94,9	78,06	94,9	58,3	36,6
24	93,9	95,9	96,9	93,9	81,1	68,1	54,4	50,5	57,9	75,1	86,2	88,9	78,84	98,0	50,5	47,5
25	92,0	92,9	94,9	92,9	81,2	70,6	55,9	51,9	60,9	85,9	80,9	97,9	80,44	100,0	51,9	48,1
26	99,8	99,9	99,9	100,0	83,6	65,4	53,2	48,3	55,9	77,9	78,7	99,9	80,54	100,0	48,3	51,7
27	100,0	100,0	100,0	100,0	85,3	78,2	60,9	52,0	55,2	81,0	82,8	84,8	83,00	100,0	51,9	48,1
28	97,8	91,8	90,0	85,1	74,9	64,3	80,6	73,9	68,4	78,5	78,7	91,9	80,88	97,8	64,3	33,5
29	93,8	89,6	79,5	86,8	93,3	74,9	61,3	52,2	63,1	75,1	79,9	91,7	79,16	99,9	52,2	47,7
30	99,9	97,9	98,7	91,4	63,5	61,7	51,3	51,6	55,1	71,1	74,6	85,5	75,51	100,0	51,3	48,7
31	93,5	94,6	96,8	96,6	71,3	59,6	53,4	46,3	46,3	44,5	59,6	68,0	69,56	99,9	44,5	55,4
Médias das décadas	1. ^a 86,01	89,91	91,20	78,88	68,90	55,61	48,45	49,17	53,33	70,03	75,55	86,60	71,32	95,39	44,65	50,74
	2. ^a 89,88	90,65	91,26	81,40	70,04	55,39	50,00	49,20	53,96	71,81	77,48	90,33	72,94	97,26	45,03	52,23
	3. ^a 96,04	95,94	95,13	92,91	79,68	70,76	58,68	54,28	60,79	76,27	79,61	90,11	79,03	99,14	52,31	46,82
Médias do mês	90,82	92,29	92,61	84,67	73,09	60,92	52,58	50,99	56,18	72,82	77,61	89,05	74,58	97,32	47,49	49,83
Extremas do mês	Máxima.....	100,0 nos dias 8, 10, 11, 14, 15, 17, 18, 19, 20, 21, 22, 25, 26, 27 e 30 a diferentes horas a. e p.														
	Mínima.....	22,5 no dia 1 à 1 ^h p. m.														
	Varição.....	77,5														

DIRECÇÃO DO VENTO E CHUVA

JULHO 1917	Rumos predominantes												Chuva em milímetros
	0 às 2 A. M.	2 às 4	4 às 6	6 às 8	8 às 10	10 às 12	12 às 2 P. M.	2 às 4	4 às 6	6 às 8	8 às 10	10 às 12	
	1	ENE.	ENE.	E.	V.	V.	V.	WNW.	NW.	NW.	NW.	NW.	
2	NW.	SW.	SW.	SW.	WNW.	WNW.	WNW.	NW.	NW.	NW.	NNW.	NNW.	0,0
3	NNW.	NW.	NW.	NW.	NNW.	NW.	WNW.	NW.	NW.	NW.	NW.	NW.	0,0
4	NW.	N.	N.	SSE.	NW.	NW.	WNW.	WNW.	NW.	NW.	NW.	NW.	0,0
5	NW.	C.	C.	NW.	NW.	V.	WNW.	WNW.	WNW.	WNW.	WNW.	NW.	0,0
6	NW.	W.	W.	WSW.	WSW.	W.	WNW.	WNW.	WNW.	WNW.	NW.	NNW.	0,0
7	NNW.	NNW.	NNW.	NNW.	WNW.	W.	WNW.	WNW.	WNW.	WNW.	W.	SW.	0,0
8	SW.	WSW.	WSW.	W.	WNW.	NW.	NW.	NW.	NW.	NW.	NW.	NW.	1,4
9	NNW.	NNW.	NNW.	NNW.	NNW.	NNW.	NNW.	NNW.	NNW.	NNW.	NNW.	NW.	0,0
10	NW.	NW.	NW.	NW.	NNW.	NNW.	NNW.	NNW.	NW.	NNW.	NW.	NW.	0,0
11	NW.	WNW.	V.	ENE.	ESE.	ESE.	V.	V.	NNW.	NNW.	NNW.	V.	0,0
12	ESE.	ESE.	ESE.	SSE.	WNW.	V.	WNW.	WNW.	WNW.	WNW.	NW.	NW.	0,0
13	NW.	SW.	V.	V.	SSE.	SSE.	WNW.	WNW.	WNW.	NW.	NNW.	NW.	0,0
14	V.	V.	V.	V.	V.	V.	NW.	NNW.	NNW.	NW.	NW.	NW.	0,0
15	NNW.	NNW.	ENE.	E.	NNW.	NNW.	NW.	NW.	NW.	NW.	NW.	NW.	0,0
16	NW.	NNW.	NNW.	NNW.	NNW.	NW.	NW.	NW.	NW.	NW.	NW.	NNW.	0,0
17	NNW.	NNW.	NNW.	NNW.	NNW.	NW.	WNW.	WNW.	WNW.	NW.	NW.	NW.	0,0
18	NNW.	NNW.	N.	WNW.	WNW.	WNW.	NW.	NW.	NW.	NW.	NW.	NW.	0,0
19	C.	NW.	NW.	NW.	WNW.	WNW.	WNW.	WNW.	WNW.	WNW.	NW.	NNW.	0,0
20	WNW.	WNW.	WNW.	NW.	WNW.	WNW.	WNW.	WNW.	WNW.	WNW.	WNW.	V.	0,0
21	V.	V.	SSE.	SSE.	V.	WNW.	WNW.	W.	WNW.	NW.	NW.	NW.	0,0
22	NW.	NNW.	NW.	NW.	NW.	NW.	NW.	WNW.	NW.	NW.	NNW.	NNW.	0,0
23	NNW.	WNW.	NW.	NNW.	NNW.	NW.	WNW.	NW.	NW.	NW.	NW.	NW.	0,0
24	WNW.	S.	SSW.	SSE.	WNW.	WNW.	WNW.	WNW.	NW.	NW.	NW.	NW.	0,0
25	WNW.	WNW.	WNW.	NNE.	WNW.	WNW.	WNW.	WNW.	NW.	WNW.	NW.	NW.	0,0
26	WSW.	WSW.	WSW.	WSW.	NW.	WNW.	WNW.	W.	WNW.	WNW.	WNW.	WNW.	0,0
27	NNW.	WNW.	WNW.	NW.	WNW.	WNW.	WNW.	WNW.	WNW.	WNW.	WNW.	WNW.	0,0
28	WSW.	SW.	SW.	S.	WSW.	WSW.	WNW.	WNW.	NW.	NW.	NW.	NW.	0,0
29	NW.	NW.	NW.	NW.	WNW.	NNW.	NW.	NW.	NW.	NW.	NW.	NW.	1,0
30	NNW.	NNW.	NNW.	NNW.	NNW.	NNW.	NW.	NW.	NW.	NW.	NW.	NW.	0,0
31	NW.	NW.	NNW.	NNW.	WNW.	NW.	WNW.	NW.	NW.	NW.	NNW.	NNW.	0,0

Frequência do vento																		Chuva em milímetros	
N.	NNE.	NE.	ENE.	E.	ESE.	SE.	SSE.	S.	SSW.	SW.	WSW.	W.	WNW.	NW.	NNW.	V.	C.		
Primeira década...	2	0	0	2	1	0	0	1	0	0	5	4	6	22	46	25	4	2	1,4
Segunda "...	1	0	0	2	1	5	0	3	0	0	1	0	0	31	38	23	14	1	0,0
Terceira "...	0	1	0	0	0	0	0	3	2	1	2	7	2	40	53	18	3	0	1,0
Mês.....	3	1	0	4	2	5	0	7	2	1	8	11	8	93	137	66	21	3	2,4

Elementos médios e chuva total correspondentes a cada rumo																		
	N	NNE.	NE.	ENE.	E.	ESE.	SE.	SSE.	S.	SSW.	SW.	WSW.	W.	WNW.	NW.	NNW.	V.	C.
Pressão atmosf...	—	—	—	—	—	—	—	—	—	—	—	—	—	752,52	752,60	754,48	—	—
Temperatura.....	—	—	—	—	—	—	—	—	—	—	—	—	—	20,52	19,25	18,35	—	—
T. do vap. atmosf..	—	—	—	—	—	—	—	—	—	—	—	—	—	14,66	12,96	11,01	—	—
Humidade relativa.	—	—	—	—	—	—	—	—	—	—	—	—	—	83,70	79,16	72,32	—	—
Quantidade de nuv.	—	—	—	—	—	—	—	—	—	—	—	—	—	2,0	6,4	0,1	—	—
Velocid. do vento..	—	—	—	—	—	—	—	—	—	—	—	—	—	8,2	13,7	18,7	—	—
Chuva total.....	0,0	0,0	0,0	0,0	0,0	0,0	0,0	0,0	0,0	0,0	0,0	0,1	0,8	0,5	1,0	0,0	0,0	0,0

VELOCIDADE DO VENTO

JULHO 1917	Quilômetros por hora																								Média diurna	Máxima diurna
	1 ^h A. M.	2	3	4	5	6	7	8	9	10	11	12	1 ^h P. M.	2	3	4	5	6	7	8	9	10	11	12		
1	35	41	38	42	29	27	14	15	8	11	9	7	12	17	29	27	28	24	15	16	3	8	8	6	15,4	42
2	1	1	1	5	2	1	1	3	4	11	10	12	16	17	17	19	22	21	18	15	7	3	12	6	9,4	22
3	2	3	4	7	4	5	3	10	9	9	9	14	19	20	22	25	23	20	14	12	9	7	6	4	10,8	25
4	1	1	1	2	1	1	4	6	4	10	9	14	18	22	20	20	22	19	13	8	8	3	2	4	8,9	22
5	1	0	0	0	0	1	1	1	3	3	4	3	13	19	21	19	18	15	13	6	7	7	4	4	6,8	21
6	4	6	4	3	1	3	5	6	4	7	9	12	15	18	16	19	21	22	15	16	12	13	10	9	10,4	22
7	10	7	4	2	0	1	2	4	6	7	9	14	24	26	26	20	20	20	17	12	5	1	5	6	10,3	26
8	6	2	3	2	6	1	4	5	6	9	21	24	25	23	25	29	27	29	25	20	18	16	12	10	11,5	29
9	10	13	13	10	11	8	12	13	12	20	28	27	26	35	35	36	38	25	29	20	14	6	4	4	18,7	38
10	1	0	1	2	2	0	2	16	21	21	20	22	29	26	28	28	26	27	30	21	3	2	2	2	13,8	30
11	3	2	5	2	5	4	9	5	6	6	9	8	6	7	9	24	32	27	26	13	4	1	6	6	9,4	32
12	5	4	7	5	6	5	6	11	3	3	11	8	26	27	22	23	16	13	3	1	7	8	1	2	9,3	27
13	1	1	5	2	3	5	5	4	6	10	17	11	17	23	21	20	16	9	7	13	5	5	12	7	9,4	23
14	10	6	8	9	10	7	10	9	13	7	8	8	10	25	25	20	20	22	16	15	17	10	8	10	12,6	25
15	10	8	6	6	2	5	3	4	13	13	20	19	26	28	31	35	32	38	28	25	22	16	10	8	17,0	38
16	20	15	15	10	7	8	7	11	16	20	16	27	21	26	28	26	25	29	20	17	18	13	9	16	17,5	29
17	12	14	11	11	5	6	11	20	22	17	18	21	20	26	25	23	29	31	24	18	14	14	6	6	16,8	31
18	4	4	4	2	3	3	1	9	8	7	11	15	22	23	26	29	24	22	16	15	9	6	4	0	11,1	29
19	0	0	1	1	1	2	1	4	7	10	9	13	20	22	25	22	21	16	14	17	11	8	4	6	9,8	25
20	2	6	5	2	0	1	1	2	2	4	8	10	12	17	20	22	19	19	14	12	10	6	2	1	8,2	22
21	2	2	3	4	3	1	3	7	2	6	11	14	15	17	23	21	22	19	12	11	2	4	2	2	8,7	23
22	2	7	6	3	2	5	2	1	6	6	8	13	17	15	24	21	21	22	17	18	22	14	15	12	11,6	24
23	18	11	12	6	5	7	7	15	15	15	17	24	26	28	28	30	24	17	16	13	10	7	3	15	15,4	30
24	2	2	2	1	0	2	3	2	5	13	12	9	14	23	24	26	27	20	20	17	11	6	7	7	10,7	27
25	6	0	2	1	3	2	4	3	7	10	11	16	20	24	26	24	22	24	18	12	7	4	2	2	10,4	26
26	1	3	1	1	1	2	2	1	9	9	9	10	13	18	19	20	17	18	13	9	6	5	7	6	8,3	20
27	4	3	5	2	2	3	4	3	3	5	8	9	10	10	16	15	15	16	15	13	5	5	6	2	7,5	16
28	2	3	5	6	6	4	6	9	10	11	18	18	18	15	16	15	22	17	19	12	8	4	1	1	10,2	22
29	5	1	1	2	1	4	2	2	5	12	20	17	21	22	30	27	29	31	25	21	16	11	11	12	13,7	31
30	10	14	12	17	15	14	17	13	18	23	23	28	28	29	29	26	28	23	15	12	12	8	12	6	18,0	29
31	7	3	6	7	8	13	3	4	8	12	13	14	22	28	30	30	36	24	22	15	16	17	19	4	14,6	36

Médias das décadas e do mês

1.ª década	7,1	7,4	6,9	7,5	5,6	4,8	4,8	7,9	7,7	10,8	12,8	14,9	19,7	22,3	23,9	24,2	24,5	22,2	18,9	14,6	8,6	6,6	6,5	3,5	11,9	27,7
2.ª " "	6,7	6,0	6,7	5,0	4,2	4,6	5,4	7,9	9,6	9,7	12,7	14,0	18,0	22,4	23,2	24,4	23,4	22,6	16,8	14,6	11,7	8,7	6,2	6,2	12,1	28,1
3.ª " "	5,4	4,5	5,0	4,5	4,2	5,2	4,8	5,5	8,0	11,1	13,6	15,6	18,5	20,8	24,1	23,2	23,9	21,0	17,5	13,9	10,5	7,7	7,7	6,3	11,7	25,8
Mês.....	6,4	5,9	6,2	5,6	4,6	4,9	5,0	7,0	8,4	10,5	13,1	14,9	18,7	21,8	23,7	23,9	23,9	21,9	17,7	14,4	10,3	7,7	6,8	6,0	11,9	27,2

	Quilômetros percorridos	Velocidade média	Velocidade máxima	Ventos predominantes
1.ª década	2:857	11,9	42 quilômetros	(NW) no dia 4
2.ª " "	2:907	12,1	38 " "	(NW) " 15
3.ª " "	3:107	11,7	36 " "	(NW) " 31
Mês	8:871	11,9	42 " "	(NW) " 4
Dias de vento fraco	19	Dias de vento moderado	12	
Dia mais ventoso	9	Dia menos ventoso	5	

A maior rajada (NW) foi registrada pelo anemógrafo Dines no dia 9 das 4^h às 5^h p., atingindo a velocidade de 30 quilômetros, correspondente a uma pressão de 14 quilogramas sobre cada metro quadrado de superfície.

QUADRO COMPLEMENTAR

JULHO — 1917	Temperaturas limites em graus centesimae				Chuva em milim.	Evaporação em milim.	Quantidade de nuvens					
	Máxima		Mínima				9 horas a. m.		Meio dia			
	Ao sol	Na relva	Na relva	No espelho para- bólico			9 ^h a. m.	9 ^h a. m.	0 a 10	Configuração	0 a 10	Configuração
1	52,5	45,2	12,1	10,5	0,0	11,8	0,0	—	0,0	Pequenos Cu.		
2	49,8	42,7	8,9	7,8	0,0	12,6	5,0	Cu.	0,5	Cu.		
3	50,7	44,0	11,9	8,8	0,0	4,8	8,0	Ci., Cu., Ci.-Cu.	4,0	Ci., Ci.-Cu., Ci.-St.		
4	51,4	44,6	8,7	6,6	0,0	9,4	0,0	—	0,0	—		
5	57,1	40,7	9,5	7,6	0,0	8,4	0,0	—	0,0	—		
6	49,4	42,2	11,0	10,2	0,0	12,4	10,0	Nevoeiro.	0,0	—		
7	54,0	42,4	11,7	9,0	0,0	7,8	8,0	Cu., A.-Cu., St.-Cu., Cu.-Nb.	8,0	Cu., Ci.-Cu., St.-Cu., Cu.-Nb.		
8	55,0	45,5	12,6	11,9	1,4	8,4	10,0	Cu., Nb., Cu.-Nb.	10,0	Cu., Nb., Cu.-Nb., e.		
9	50,0	42,3	11,3	8,3	0,0	7,4	0,0	—	0,0	—		
10	51,1	45,0	9,2	7,1	0,0	7,0	0,5	Cu.	0,5	Cu., dispersos.		
11	57,2	48,0	10,0	8,3	0,0	11,0	0,0	—	0,0	—		
12	59,5	46,0	15,0	15,5	0,0	14,0	0,0	—	0,0	—		
13	61,3	42,8	14,7	13,1	0,0	13,0	7,0	Ci., Cu., Ci.-Cu., Ci.-St.	8,0	Ci., Cu., Ci.-Cu., Ci.-St.		
14	47,2	34,0	15,5	12,5	0,0	12,4	10,0	Nb.	10,0	Nb., Cu.-Nb.		
15	50,7	41,5	11,0	9,3	0,0	4,0	0,5	Cu., a SE.	0,0	—		
16	50,3	44,1	12,0	9,0	0,0	9,0	0,0	Pequenos Cu., a SE.	0,0	—		
17	51,2	43,0	14,4	11,3	0,0	8,4	1,0	Cu.	0,5	Cu.		
18	52,5	46,4	15,0	12,5	0,0	8,8	2,0	Cu.	0,0	—		
19	52,1	43,4	11,6	9,6	0,0	9,2	0,0	—	0,0	—		
20	51,2	43,4	13,9	11,4	0,0	9,2	10,0	Nevoeiro.	0,0	—		
21	52,1	45,7	14,7	12,0	0,0	7,8	0,0	—	0,0	—		
22	50,4	41,7	12,9	9,5	0,0	8,4	10,0	Nb.	0,0	Pequenos Cu. e Ci. a NW.		
23	50,7	47,6	14,1	12,9	0,0	6,4	2,0	Cu., Ci.-Cu.	0,5	Ci.-Cu.		
24	51,8	43,2	14,8	11,6	0,0	9,8	0,0	—	0,0	—		
25	52,0	40,7	12,9	11,1	0,0	8,8	0,0	—	0,0	—		
26	52,5	41,3	12,2	8,8	0,0	9,0	0,0	—	0,0	—		
27	51,8	42,7	13,0	11,3	0,0	9,6	10,0	Nevoeiro.	0,0	—		
28	51,6	42,7	14,0	11,6	0,0	7,6	4,0	Cu.	10,0	Cu., Nb., Cu.-Nb.		
29	51,6	39,8	12,4	9,1	1,0	3,6	10,0	Nb., Cu.-Nb.	8,0	Nb., Cu.-Nb.		
30	49,8	42,6	13,7	11,3	0,0	6,8	8,0	Cu., Ci.-Cu., St.-Cu., Cu.-Nb.	8,0	Cu., Ci.-Cu., Cu.-Nb.		
31	51,6	44,2	10,7	8,3	0,0	8,4	0,0	Ci., a ENE.	3,0	Cu.		
Médias das décadas	1. ^a 52,10 2. ^a 53,32 3. ^a 51,45	43,46 43,26 42,93	10,69 13,31 13,22	8,78 11,25 10,68	— — —	9,0 9,9 7,8	4,1 3,0 4,0	— — —	2,3 1,8 2,7	— — —		
Médias do mês	52,26	43,21	12,43	10,25	—	8,9	3,7	—	2,3	—		

Extremas do mês	Temperaturas		Chuva	Evaporação
	Máxima:	Minima:		
	ao sol.....	no espelho....	na relva.....	na relva.....
	61,3 no dia 13;	6,6 no dia 4;	48,0 no dia 11;	8,7 " 4;
			1,4 no dia 8;
				14,0 no dia 12.
				3,6 " 29.

QUADRO COMPLEMENTAR

Quantidade de nuvens

3 horas p. m.			6 horas p. m.			9 horas p. m.			JULHO 1917
0 a 10	Configuração	0 a 10	Configuração	0 a 10	Configuração	0 a 10	Configuração		
0,5	Cu., a SE.	0,0	—	0,0	—	0,0	—	1	
0,5	Ci.-St.	2,0	Ci.-Cu., Ci.-St.	4,0	Ci., Cu., Ci.-Cu., St.-Cu.	4,0	Ci., Cu., Ci.-Cu., St.-Cu.	2	
2,0	Ci., Ci.-Cu., Ci.-St., St.-Cu.	3,0	Ci., Ci.-Cu., Ci.-St.	0,0	Ci.	0,0	Ci.	3	
0,0	—	0,0	—	0,0	—	0,0	—	4	
0,0	—	0,0	—	0,0	—	0,0	—	5	
0,0	—	7,0	Ci., Cu., Ci.-Cu.	10,0	Nb.	10,0	Nb.	6	
8,0	Cu., Nb., Cu.-Nb.	4,0	Ci., Cu., Ci.-Cu.	10,0	Cu., St.-Cu.	10,0	Cu., St.-Cu.	7	
1,0	Cu.	0,5	Cu.	0,0	—	0,0	—	8	
0,0	—	0,5	Ci., Ci.-Cu., St.-Cu.	0,0	—	0,0	—	9	
0,0	Ci.	0,0	—	0,0	—	0,0	—	10	
0,0	—	0,0	—	0,0	—	0,0	—	11	
0,0	—	7,0	Ci., Cu., Ci.-Cu., Ci.-St., St.-Cu.	0,0	—	0,0	—	12	
8,0	Ci., Cu., Ci.-Cu., Ci.-St.	9,0	Ci., Cu., St., Ci.-Cu.	8,0	Ci., Ci.-Cu., Ci.-St.	8,0	Ci., Ci.-Cu., Ci.-St.	13	
9,0	Cu., Ci., Ci.-Cu., Cu.-Nb.	3,0	Ci., Cu., Ci.-Cu., Ci.-St.	3,0	Cu., St.-Cu.	3,0	Cu., St.-Cu.	14	
0,0	—	2,0	Ci., Cu., Ci.-Cu., Ci.-St.	1,0	St.	1,0	St.	15	
0,0	—	4,0	Cu.	10,0	Cu., Ci.-Cu., Cu.-Nb., c.	10,0	Cu., Ci.-Cu., Cu.-Nb., c.	16	
0,0	—	0,0	—	2,0	Cu.	2,0	Cu.	17	
0,0	—	0,0	—	0,0	—	0,0	—	18	
0,0	—	0,0	—	0,0	—	0,0	—	19	
0,0	—	0,0	—	0,0	Pequenos Cu., a SE.	0,0	Pequenos Cu., a SE.	20	
0,0	—	0,0	—	0,0	—	0,0	—	21	
0,0	—	9,0	Cu., Ci.-Cu., Cu.-Nb.	0,0	—	0,0	—	22	
0,0	—	0,0	—	2,0	Cu.	2,0	Cu.	23	
0,0	Pequenos Cu. pelo horizonte.	0,0	—	10,0	Cu., St.-Cu.	10,0	Cu., St.-Cu.	24	
0,0	—	0,0	—	0,0	—	0,0	—	25	
0,0	—	0,0	—	0,0	—	0,0	—	26	
0,0	—	0,0	—	0,0	—	0,0	—	27	
0,0	—	0,0	—	1,0	Cu.	1,0	Cu.	28	
10,0	Cu., Cu.-Nb.	2,0	Cu., Nb., St.-Cu., Cu.-Nb.	2,0	Ci., Ci.-St., Ci.-Cu., St.-Cu.	2,0	Ci., Ci.-St., Ci.-Cu., St.-Cu.	29	
8,0	Cu., Cu.-Nb.	2,0	Cu., St.-Cu., Cu.-Nb.	4,0	Cu., St.-Cu.	4,0	Cu., St.-Cu.	30	
4,0	Ci., Ci.-Cu., Ci.-St.	9,0	Ci., Cu., Ci.-Cu., Ci.-St., St.-Cu.	8,0	Ci., Cu., Ci.-Cu., St.-Cu.	8,0	Ci., Cu., Ci.-Cu., St.-Cu.	31	
3,0	Cu., Nb., Cu.-Nb.	2,0	Cu., Nb., Cu.-Nb.	0,0	—	0,0	—		
				Total da	Chuva	Evap.	Num. de dias		
1,2		1,7		2,4	1.ª década	1,4	90,0	limpos 17	
1,7		2,5		2,4	2.ª " "	0,0	99,0	de nuv. 14	
2,3		2,2		2,5	3.ª " "	1,0	86,2	cob. 0	
1,7		2,1		2,4	Mês	2,4	275,2		

Dias em que houve chuva ou chuvisco ☉ ... 8, 22 e 29.

" " nevoeiro ☁ ... 6, 18, 19, 20, 21, 24, 26 e 27.

Dias em que houve relampagos ⚡ ... 26.

" " hálo solar ☉ ... 3.

" " vento forte 🌪 ... 4.

BRILHO DO SOL

Registrador Jordan

JULHO 1917		5 às 6 A. M.	6 às 7	7 às 8	8 às 9	9 às 10	10 às 11	11 às 12	12 à 1 P. M.	1 às 2	2 às 3	3 às 4	4 às 5	5 às 6	6 às 7	Total
		h m	h m	h m	h m	h m	h m	h m	h m	h m	h m	h m	h m	h m	h m	h m
1		0 45	1	1	1	1	1	1	1	1	1	1	1	1	0 45	13 30
2		—	—	0 25	0 52	1	1	1	1	1	1	1	1	1	0 37	10 34
3		—	0 43	0 20	0 56	1	1	1	1	1	1	1	1	1	0 45	11 44
4		—	0 45	1	1	1	1	1	1	1	1	1	1	1	0 45	12 0
5		0 45	1	1	1	1	1	1	1	1	1	1	1	1	0 30	13 45
6		—	—	—	—	—	0 10	1	1	1	1	1	1	1	0 45	7 25
7		0 11	1	1	1	0 40	0 25	0 33	0 55	1	1	1	1	1	0 35	11 19
8		—	—	—	0 5	0 36	0 37	0 55	1	0 55	1	1	1	1	0 45	8 53
9		0 30	1	1	1	1	1	1	1	1	1	1	1	1	0 30	13 0
10		0 45	1	1	1	1	1	1	1	1	1	1	1	1	0 30	13 15
11		0 45	1	1	1	1	1	1	1	1	1	1	1	1	0 45	13 30
12		1	1	1	1	1	1	1	1	1	1	1	1	1	0 10	13 40
13		—	0 45	1	1	1	1	1	0 57	0 55	1	1	1	1	—	11 37
14		—	—	—	—	—	—	—	—	0 10	0 23	1	1	1	0 23	3 56
15		0 30	1	1	1	1	1	1	1	1	1	1	1	1	—	12 30
16		0 45	1	1	1	1	1	1	1	1	1	1	1	1	0 45	12 30
17		0 45	1	1	1	1	1	1	1	1	1	1	1	1	0 20	13 5
18		—	—	—	0 30	1	1	1	1	1	1	1	1	1	0 30	10 0
19		—	—	—	0 45	1	1	1	1	1	1	1	1	1	0 30	10 15
20		—	—	—	—	0 6	0 47	1	1	1	1	1	1	1	0 27	8 20
21		—	—	0 30	1	1	1	0 54	1	1	1	1	1	0 35	0 5	10 4
22		—	—	—	—	—	0 18	1	1	1	1	1	1	1	0 23	7 41
23		—	0 13	0 37	1	1	1	1	1	1	1	1	1	1	0 20	11 30
24		—	—	0 15	1	1	1	1	1	1	1	1	1	1	0 22	10 37
25		—	—	0 30	1	1	1	1	1	1	1	1	1	1	0 15	10 45
26		—	—	0 30	1	1	1	1	1	1	1	1	1	1	0 15	11 5
27		—	—	—	—	—	0 20	1	1	1	1	1	1	1	0 45	7 35
28		—	0 10	0 35	1	1	1	0 32	—	—	—	0 30	0 55	0 53	—	6 35
29		—	—	—	—	0 15	0 17	0 43	0 51	0 52	1	1	1	1	0 15	7 13
30		—	—	1	1	1	1	1	1	1	1	1	1	0 45	—	10 45
31		—	0 38	1	1	1	1	0 30	1	1	1	1	1	1	0 15	11 43
Total		6 11	12 44	18 22	23 8	24 37	25 54	28 27	28 43	28 52	29 23	30 30	30 55	30 13	11 52	329 41

PRESSÃO ATMOSFÉRICA EM MILÍMETROS
REDUZIDA À PRESSÃO DE 760 MILÍMETROS
(normal)

JULHO DE 1917

		Estado geral do tempo e notas														UTRUGUA																
		1	2	3	4	5	6	7	8	9	10	11	12	13	14	15	16	17	18	19	20	21	22	23	24	25	26	27	28	29	30	31
Dias	1	Limpo; tempo quente; NW a;																														
"	2	Poucas nuvens; bom tempo.																														
"	3	Nuvens; \odot ; bom tempo.																														
"	4 e 5	Limpo; bom tempo e quente.																														
"	6	Nuvens; a. ; bom tempo.																														
"	7	Muitas nuvens; variável.																														
"	8	Nuvens; \odot 1 ^h -3 ^h , 4 ^h -5 ^h , 6 ^h -7 ^h a.; variável.																														
"	9 e 10	Limpo; bom tempo.																														
"	11	Limpo; calor.																														
"	12	Poucas nuvens; calor.																														
"	13	Muitas nuvens; abafado.																														
"	14	Nuvens; variável.																														
"	15	Limpo; bom tempo.																														
"	16	Nuvens; bom tempo.																														
"	17 a 19	Limpo; a. em 18 e 19; bom tempo.																														
"	20	Poucas nuvens; a. ; bom tempo.																														
"	21	Poucas nuvens; a. ; bom tempo e quente.																														
"	22	Poucas nuvens; chuvisco de manhã; bom tempo de tarde.																														
"	23	Poucas nuvens; bom tempo.																														
"	24 e 25	Limpo; a. em 24; bom tempo e quente.																														
"	26	Limpo; a. ; WNW . 11 ^h p.; quente.																														
"	27	Poucas nuvens; a. ; bom tempo e quente.																														
"	28	Nuvens; aspecto de chuva.																														
"	29	Nuvens; \odot 5 ^h -7 ^h a.; variável.																														
"	30	Nuvens; variável.																														
"	31	Limpo de manhã e nuvens de trovoadas de tarde; bom tempo.																														

PRESSÃO ATMOSFÉRICA EM MILÍMETROS

(reduzida à gravidade normal)

AGOSTO — 1917	1 ^h A. M.	3 ^h	5 ^h	7 ^h	9 ^h	11 ^h	1 ^h P. M.	3 ^h	5 ^h	7 ^h	9 ^h	11 ^h	Média diurna	Máxima absoluta	Mínima absoluta	Varição máxima
1	748,3	748,5	748,9	749,5	750,1	749,7	749,6	749,3	749,6	750,0	750,4	750,6	749,60	750,6	748,3	2,3
2	50,4	50,4	50,8	51,3	51,5	51,3	50,6	50,0	50,0	50,0	50,7	50,5	50,62	51,7	50,0	1,7
3	50,0	49,6	49,6	49,6	49,4	49,1	48,4	48,1	47,6	47,9	48,2	48,1	48,74	50,0	47,5	2,5
4	47,9	47,1	47,0	47,4	47,4	47,0	46,4	46,6	46,3	46,5	47,0	47,4	46,96	47,9	46,2	1,7
5	46,7	46,6	46,7	47,4	48,0	47,9	48,1	48,1	48,1	48,9	49,8	49,8	48,06	49,8	46,5	3,3
6	49,5	49,5	49,7	50,5	50,8	50,6	50,1	49,9	49,6	50,0	50,4	50,5	50,10	50,8	49,5	1,3
7	50,0	49,0	49,0	49,1	48,9	48,3	47,8	47,4	47,5	48,0	48,4	48,5	48,47	50,0	47,4	2,6
8	47,8	47,4	47,2	47,4	48,2	48,5	48,6	48,3	48,6	49,0	49,5	49,5	48,35	49,5	47,2	2,3
9	49,1	48,7	49,1	49,8	50,5	50,6	50,7	50,6	50,6	51,2	52,2	52,2	50,52	52,2	48,7	3,5
10	52,1	51,8	51,8	52,2	52,5	52,1	51,6	51,2	51,3	51,8	52,5	52,4	51,90	52,6	51,2	1,4
11	751,8	751,1	750,8	750,8	750,7	750,4	750,1	749,8	750,1	750,1	750,8	750,6	750,56	751,8	749,8	2,0
12	49,8	48,9	48,8	49,0	48,7	48,0	47,4	46,5	46,1	46,3	46,3	45,9	47,55	49,8	45,9	3,9
13	45,8	45,4	45,4	45,8	47,0	47,0	47,2	47,2	47,2	47,6	48,9	49,7	47,42	49,7	45,3	4,4
14	49,5	49,6	50,0	50,7	51,5	51,6	51,3	51,1	51,2	51,7	52,6	53,0	51,25	53,0	49,5	3,5
15	52,8	52,2	52,4	53,0	53,7	53,6	53,4	53,3	53,3	53,8	54,4	54,7	53,41	54,7	52,2	2,5
16	53,8	53,3	53,2	53,3	53,4	52,4	51,3	50,8	50,9	51,2	51,5	51,3	52,18	53,8	50,8	3,0
17	50,7	50,6	50,6	50,6	51,0	50,6	50,2	49,8	50,0	50,3	51,1	51,4	50,61	51,5	49,8	1,7
18	51,3	50,9	50,9	51,3	51,3	50,9	50,6	50,3	50,1	50,7	51,3	51,2	50,91	51,5	50,1	1,4
19	50,4	50,1	50,2	50,5	50,2	50,0	49,7	48,7	48,7	49,2	50,0	50,1	49,75	50,5	48,7	1,8
20	49,3	49,1	49,1	49,6	49,7	49,7	49,0	48,7	48,4	48,6	49,0	48,4	49,00	49,8	48,2	1,6
21	748,1	747,6	748,1	748,5	749,2	749,1	748,6	748,4	748,5	749,0	749,6	749,0	748,65	749,6	747,6	2,0
22	48,9	48,6	49,0	49,7	50,1	49,7	49,1	48,8	49,1	49,6	50,3	50,1	49,47	50,3	48,6	1,7
23	49,9	50,0	50,7	51,2	52,2	52,8	52,7	52,8	53,2	53,7	54,0	54,2	52,34	54,2	49,9	4,3
24	53,9	53,6	53,9	54,1	54,5	53,9	53,4	52,9	52,8	53,3	54,2	53,9	53,71	54,5	52,8	1,7
25	53,3	53,2	53,4	54,1	54,6	53,9	53,7	53,6	53,8	53,9	54,6	54,7	53,89	54,8	53,0	1,8
26	54,2	53,5	53,9	54,4	54,3	54,2	53,5	53,0	52,8	52,8	53,2	52,9	53,49	54,4	52,5	1,9
27	52,8	52,5	52,3	52,4	52,7	52,2	51,3	50,6	49,7	50,1	49,7	49,4	51,18	52,8	48,8	4,0
28	48,6	47,6	47,0	46,9	46,5	47,0	47,7	47,5	47,8	48,3	49,2	49,9	47,88	50,1	46,5	3,6
29	50,1	50,3	51,1	52,2	53,4	53,8	53,5	52,9	52,9	53,3	54,2	54,0	52,76	54,3	50,1	4,2
30	53,9	53,2	52,9	53,4	53,9	53,4	53,0	52,5	52,5	52,5	53,8	53,7	53,14	53,9	52,0	1,9
31	53,4	52,4	52,4	52,6	53,0	52,4	51,8	51,0	50,9	51,0	51,7	51,7	52,00	53,4	50,9	2,5
Médias das décadas	1.ª	2.ª	3.ª													
	749,18	748,86	748,98	749,12	749,73	749,51	749,19	748,95	748,92	749,33	749,91	749,95	749,33	750,51	748,25	2,26
	50,52	50,12	50,44	50,46	50,72	50,42	50,02	49,62	49,60	49,95	50,59	50,63	50,23	51,61	49,03	2,58
	51,55	51,14	51,33	51,80	52,22	52,04	51,66	51,27	51,27	51,59	52,23	52,14	51,68	52,94	50,25	2,69
Médias do mês	750,45	750,07	750,19	750,60	750,93	750,70	750,34	749,99	749,97	750,33	750,95	750,95	750,46	751,73	749,20	2,52
Períodos de cinco dias	30-3	4-8	9-13	14-18	19-23	24-28	29-2	Extremas do mês { Máxima absoluta .. 754,8 no dia 25 às 10 ^h p. Mínima .. 745,3 " 13 às 4 ^h a. Variação máxima . 9,5								
Pressão média.....	749,58	748,39	749,53	751,67	749,84	752,13	752,02									

TEMPERATURA EM GRAUS CENTESIMAES

AGOSTO 1917		1 ^h A. M.	3 ^h	5 ^h	7 ^h	9 ^h	11 ^h	1 ^h P. M.	3 ^h	5 ^h	7 ^h	9 ^h	11 ^h	Média diurna	Máxima absoluta	Mínima absoluta	Varição máxima
1		16,6	17,7	17,0	19,0	22,1	24,7	26,4	25,1	24,9	19,8	17,3	15,0	20,32	28,7	14,5	14,2
2		14,4	13,5	12,4	14,5	20,7	23,8	26,3	26,9	24,5	21,5	19,2	15,8	19,45	29,5	12,0	17,5
3		14,8	13,4	13,2	15,5	21,9	27,0	29,6	29,9	28,3	25,0	22,1	16,8	21,35	31,5	13,1	18,4
4		15,3	14,6	13,5	14,8	19,3	24,5	28,3	27,6	27,0	24,0	19,5	15,7	20,20	30,9	13,5	17,4
5		15,1	15,0	14,8	15,3	17,7	21,7	22,3	23,7	21,0	18,0	18,3	17,1	18,28	24,9	14,8	10,1
6		16,9	16,5	16,0	15,6	17,6	20,2	23,6	24,1	22,0	18,2	17,7	16,1	18,72	24,8	15,3	9,5
7		16,0	15,4	15,3	16,0	18,5	23,0	24,0	23,5	21,3	18,2	17,9	17,9	19,02	25,4	15,2	10,2
8		17,2	17,1	17,2	18,0	17,5	21,0	22,0	21,6	20,8	19,0	17,2	15,0	18,62	23,5	14,4	9,1
9		14,1	13,7	12,8	15,0	18,7	20,8	22,0	22,1	21,0	19,0	17,5	15,6	17,69	23,3	12,8	10,5
10		14,8	13,9	13,3	16,0	19,9	22,8	24,6	25,2	23,0	20,6	19,7	19,0	19,50	26,7	13,3	13,4
11		18,3	18,0	18,0	19,0	21,3	22,8	24,0	24,2	23,2	19,6	17,8	16,3	20,12	25,6	16,3	9,3
12		15,8	15,0	13,8	14,7	18,9	22,0	24,3	24,7	23,8	20,1	18,1	17,4	19,06	26,0	13,2	12,8
13		17,4	18,1	17,8	18,6	19,4	21,7	22,5	22,2	21,0	19,0	18,6	16,9	19,46	24,8	16,9	7,9
14		16,5	16,3	15,6	17,3	20,2	21,5	22,4	22,6	21,5	18,5	18,0	16,6	18,88	24,6	15,6	9,0
15		16,0	15,9	15,7	15,9	19,6	20,0	22,0	23,2	21,8	18,4	17,4	15,9	18,39	23,9	15,6	8,3
16		15,2	14,4	13,6	15,0	19,9	23,5	24,9	25,6	23,0	20,0	18,5	16,3	19,20	27,7	13,6	14,1
17		15,0	14,4	13,3	14,0	17,9	22,5	26,6	25,9	24,0	19,5	17,6	16,0	18,89	27,9	13,2	14,7
18		15,4	15,0	14,6	13,3	17,8	22,5	25,2	26,0	24,0	20,0	18,1	16,5	19,05	27,6	13,3	14,3
19		15,8	15,4	15,2	15,9	17,7	20,0	22,9	24,2	21,4	19,0	17,7	16,5	18,51	25,2	15,2	10,0
20		16,2	15,8	15,7	15,9	17,7	22,8	23,7	23,7	22,8	18,5	17,5	17,0	18,90	25,2	15,7	9,5
21		16,6	16,6	16,5	16,5	17,0	20,1	22,5	23,0	22,0	17,9	17,5	16,2	18,56	23,8	15,7	8,1
22		15,7	15,7	15,7	16,0	18,1	21,0	23,8	24,4	23,0	20,9	20,5	19,8	19,70	26,1	15,4	10,7
23		19,7	18,4	17,8	17,8	19,6	21,0	23,0	22,9	21,0	18,0	17,0	15,0	19,19	24,0	14,7	9,3
24		14,0	13,0	12,0	13,1	17,4	21,1	23,0	22,9	21,0	17,6	16,6	15,0	17,22	24,2	12,0	12,2
25		14,2	12,7	11,8	12,2	15,4	19,5	22,8	21,6	19,7	16,9	15,7	14,1	16,38	24,0	11,8	12,2
26		14,4	13,7	13,2	13,5	17,8	20,0	22,0	22,2	20,3	18,9	18,5	16,8	17,64	23,5	13,0	10,5
27		15,0	14,4	13,8	14,0	18,1	19,6	23,2	22,3	20,0	19,8	19,6	19,5	18,33	23,7	13,2	10,5
28		18,2	18,2	18,6	18,8	20,3	16,5	16,5	17,9	15,8	16,3	16,2	15,7	17,31	20,9	15,3	5,6
29		15,2	14,9	14,3	14,3	16,4	19,4	20,5	20,7	20,5	17,6	16,2	15,2	17,07	23,0	13,8	9,2
30		13,8	12,7	12,7	13,4	17,4	20,7	23,6	23,6	22,9	18,4	16,2	15,0	17,51	25,9	12,0	13,9
31		13,9	13,5	12,4	12,0	16,5	21,5	24,7	25,3	23,1	18,8	16,9	15,7	17,84	26,4	11,4	15,0
Médias das décadas	1. ^a	15,52	15,08	14,55	15,97	19,39	22,95	24,91	24,97	23,38	20,33	18,64	16,40	19,31	26,92	13,89	13,03
	2. ^a	16,16	15,83	15,33	15,96	19,04	21,93	23,85	24,23	22,65	19,26	17,93	16,54	19,05	25,85	14,86	10,99
	3. ^a	15,52	14,89	14,44	14,69	17,64	20,01	22,33	22,44	20,85	18,28	17,45	16,18	17,89	24,14	13,48	10,65
Médias do mês		15,73	15,25	14,76	15,51	18,65	21,59	23,05	23,83	22,25	19,26	17,95	16,37	18,72	25,58	14,06	11,53

Períodos de cinco dias..... 30-3 4-8 9-13 14-18 19-23 24-28 29-2 Extremas do mês { Máxima absoluta ... 31,5 no dia 3.
 Temperatura média..... 19,97 18,95 19,17 18,88 18,97 17,38 18,05 { Mínima " ... 11,4 " 31.
 { Variação máxima ... 20,1

TENSÃO DO VAPOR ATMOSFÉRICO EM MILÍMETROS

AGOSTO 1917		1 ^h A. M.	3 ^h	5 ^h	7 ^h	9 ^h	11 ^h	1 ^h P. M.	3 ^h	5 ^h	7 ^h	9 ^h	11 ^h	Média diurna	Máxima diurna	Mínima diurna	Varia- ção diurna	
1		10,76	9,24	9,15	8,89	8,68	8,56	9,61	10,44	8,74	9,39	9,74	10,35	9,55	10,76	8,56	2,20	
2		10,57	10,33	9,86	9,87	8,98	8,50	7,90	11,23	10,78	11,41	11,01	11,94	10,16	12,24	7,84	4,40	
3		11,98	11,05	11,04	11,56	9,79	9,71	11,88	10,19	9,46	11,77	10,29	11,61	10,80	12,02	9,21	2,81	
4		12,38	12,11	11,12	11,84	12,45	13,34	14,61	11,14	12,15	10,60	12,03	12,70	12,22	14,61	10,60	4,01	
5		12,64	12,57	12,27	12,52	12,96	13,44	11,96	13,02	12,74	13,07	13,20	13,62	12,87	13,68	11,96	1,72	
6		13,44	13,23	13,08	12,90	12,71	12,78	11,77	12,13	11,69	12,20	11,91	12,88	12,50	13,44	10,92	2,52	
7		13,08	12,46	12,38	12,37	12,32	11,53	11,10	9,93	10,65	12,20	12,84	13,13	11,92	13,13	9,92	3,21	
8		13,41	12,88	13,12	11,46	12,32	11,56	8,61	8,98	9,89	10,16	10,54	10,87	11,07	13,48	8,61	4,87	
9		11,28	11,39	10,89	11,13	10,20	9,75	8,34	9,10	10,66	10,98	11,89	12,76	10,73	12,76	7,92	4,84	
10		12,39	11,79	11,37	11,41	11,48	12,26	13,90	13,53	14,87	13,94	13,69	13,21	12,91	14,87	11,37	3,50	
11		14,38	14,41	14,11	13,51	14,32	14,99	14,75	12,71	9,00	9,69	11,00	11,64	12,91	15,95	9,00	6,95	
12		11,24	10,99	10,81	11,05	10,48	10,20	10,47	9,78	9,59	11,22	11,40	11,68	10,76	11,90	9,41	2,49	
13		11,40	11,54	13,20	14,66	15,95	12,18	11,40	13,14	13,34	14,12	14,05	14,04	13,16	15,95	11,35	4,60	
14		13,99	13,81	13,18	13,80	12,04	11,26	10,41	10,89	10,81	12,47	12,63	13,62	12,47	13,99	10,41	3,58	
15		13,36	13,42	13,26	13,28	11,64	11,55	10,33	10,50	11,64	11,05	11,80	12,29	12,09	13,42	10,33	3,09	
16		12,58	11,95	11,19	12,43	10,98	10,34	12,28	12,19	11,98	12,16	11,85	12,75	11,75	12,58	10,18	2,40	
17		12,57	11,95	11,37	11,91	12,07	14,21	12,20	12,62	12,83	13,21	11,97	12,94	12,52	14,27	11,30	2,97	
18		12,74	12,57	12,39	10,98	12,13	12,29	10,80	12,41	12,19	13,81	13,61	13,84	12,60	13,89	10,80	3,09	
19		13,34	13,02	12,86	13,42	13,60	14,63	15,09	13,99	15,37	13,51	12,80	13,53	13,68	15,37	12,80	2,57	
20		13,10	13,20	12,98	13,14	12,51	12,11	12,86	12,53	11,05	12,32	12,77	12,75	12,68	13,48	11,05	2,43	
21		12,43	12,43	12,19	12,63	12,20	12,69	11,67	11,38	11,39	12,39	11,47	13,10	12,22	13,10	11,38	1,72	
22		13,12	12,70	10,58	11,27	10,27	8,52	9,71	13,54	13,91	14,72	15,59	16,02	12,59	16,28	8,52	7,76	
23		16,89	15,11	14,86	14,86	13,30	11,71	11,23	10,38	11,39	11,30	10,37	10,83	12,49	16,89	8,70	8,19	
24		10,82	10,50	10,36	10,84	10,69	8,72	8,53	10,23	9,49	9,86	10,33	11,13	10,16	11,13	8,53	2,60	
25		10,96	10,42	10,35	10,60	11,34	12,31	10,75	9,53	10,12	10,15	10,57	10,89	10,70	12,31	9,53	2,78	
26		10,31	10,34	10,25	11,38	9,60	11,40	9,88	11,24	11,69	12,68	13,81	13,05	11,45	14,48	9,88	4,60	
27		12,57	12,23	11,72	11,91	10,81	12,56	11,71	12,75	13,50	12,29	13,14	13,81	12,41	13,81	10,81	3,00	
28		14,59	14,59	13,76	13,94	13,03	13,84	13,99	14,48	13,20	12,89	13,41	12,98	13,64	14,75	12,89	1,86	
29		12,86	12,63	12,15	11,42	11,50	9,47	9,49	10,50	10,22	10,28	10,57	11,00	11,01	12,86	9,23	3,63	
30		10,81	10,29	10,29	10,92	11,52	11,88	9,50	10,29	9,51	9,68	10,27	10,47	10,48	11,88	9,50	2,38	
31		10,62	10,86	10,12	10,23	10,95	11,56	10,50	10,74	12,58	12,59	12,11	11,86	11,19	12,59	9,70	2,89	
Médias das décadas		1. ^a	12,19	11,70	11,43	11,39	11,19	11,14	10,97	10,97	11,16	11,57	11,71	12,31	11,47	13,40	9,69	3,51
		2. ^a	12,87	12,69	12,53	12,82	12,57	12,38	12,06	12,08	11,78	12,36	12,39	12,91	12,46	14,08	10,66	3,42
		3. ^a	12,36	12,01	11,54	11,82	11,38	11,33	10,63	11,37	11,54	11,71	11,97	12,28	11,67	13,64	9,88	3,76
Médias domes			12,47	12,13	11,82	12,00	11,70	11,61	11,20	11,47	11,50	11,87	12,02	12,49	11,86	13,64	10,07	3,54

Extremas Máxima..... 16,89 no dia 23 a 1^h a.
do Mínima..... 7,84 » 2 ao M. D.
mês Variação..... 9,05

HUMIDADE RELATIVA — ESTADO DE SATURAÇÃO = 100

AGOSTO — 1917		1 ^h A. M.	3 ^h	5 ^h	7 ^h	9 ^h	11 ^h	1 ^h P. M.	3 ^h	5 ^h	7 ^h	9 ^h	11 ^h	Média diurna	Máxima diurna	Mínima diurna	Varia- ção diurna
1		76,5	61,3	63,4	54,4	43,9	37,0	37,6	43,9	37,3	54,6	66,2	81,4	56,30	86,7	35,9	50,8
2		86,5	89,6	91,9	80,4	49,5	38,7	31,0	42,6	47,1	59,8	66,5	89,3	64,39	94,5	31,0	63,5
3		95,6	96,5	97,6	88,2	50,1	36,6	38,5	32,5	33,1	50,0	52,1	81,5	62,54	97,6	31,1	66,5
4		95,6	97,8	96,4	94,5	74,7	58,3	51,1	40,5	45,8	47,8	71,3	95,6	73,45	98,8	40,5	58,3
5		98,8	98,9	97,9	96,6	85,9	69,6	59,7	59,8	68,9	85,1	84,3	90,8	83,55	98,9	59,7	39,2
6		93,8	94,7	96,7	97,8	84,9	72,6	54,4	54,3	59,5	78,4	79,0	94,5	79,74	97,8	49,2	48,6
7		96,7	95,7	95,6	91,4	77,7	55,2	50,0	46,2	56,5	78,4	84,1	86,0	75,08	96,7	46,2	50,5
8		91,8	88,7	89,8	74,6	82,8	62,5	43,8	46,8	51,1	62,2	72,2	85,5	70,92	92,9	43,8	49,1
9		94,1	97,5	98,9	87,6	63,5	53,3	42,4	46,0	57,7	67,2	79,9	96,7	74,00	100,0	40,3	59,7
10		98,9	99,6	99,9	84,2	66,5	59,6	60,5	56,8	71,0	77,2	80,2	80,8	77,99	100,0	56,8	43,2
11		91,9	93,8	91,8	82,7	76,0	72,7	66,5	56,5	42,6	57,0	72,5	84,4	74,56	93,8	42,6	51,2
12		84,1	86,5	92,0	88,7	64,5	54,9	46,4	42,2	43,7	64,1	73,7	78,9	68,13	94,1	42,2	51,9
13		77,0	74,7	87,0	91,9	95,2	63,1	56,2	66,0	72,2	86,4	88,1	98,0	79,22	99,1	52,4	46,7
14		100,0	100,0	99,9	93,8	68,4	59,0	51,6	53,4	56,6	78,7	82,2	96,8	78,91	100,0	51,6	48,4
15		98,7	99,7	99,8	98,7	68,5	66,4	52,6	49,7	59,9	70,2	79,8	91,3	78,88	99,8	49,7	50,1
16		97,7	97,7	96,4	97,8	63,6	48,1	52,4	50,0	57,4	68,9	74,8	92,4	73,84	100,0	44,2	55,8
17		98,9	97,7	99,9	100,0	79,0	70,0	47,1	50,8	57,9	78,3	79,9	95,6	79,83	100,0	47,1	52,9
18		97,8	98,9	100,0	96,5	79,9	60,5	45,4	49,6	55,0	79,4	88,1	99,1	79,92	100,0	45,4	54,6
19		99,8	99,9	99,9	99,7	90,1	84,1	73,6	62,2	81,0	82,7	84,9	96,9	87,29	99,9	62,2	37,7
20		95,5	98,7	97,7	97,6	82,9	58,7	39,0	57,5	53,6	77,7	85,8	88,3	80,03	99,8	51,0	48,8
21		88,4	88,4	89,4	90,4	84,5	72,4	57,5	54,4	58,0	81,1	77,1	95,5	78,13	97,7	54,4	43,3
22		98,8	95,6	79,7	83,4	66,4	46,1	44,3	59,6	66,6	80,1	87,0	93,2	74,93	98,8	44,3	54,5
23		99,0	95,9	97,9	97,9	78,3	63,3	53,8	50,0	61,6	73,6	71,9	85,2	76,71	99,0	41,7	57,3
24		90,9	94,1	99,0	96,5	72,3	46,8	40,8	49,3	51,3	65,9	73,4	87,6	72,49	100,0	40,8	59,2
25		90,8	95,1	100,0	100,0	87,1	73,0	52,1	49,6	59,3	70,8	79,6	91,5	79,41	100,0	49,3	50,7
26		84,3	88,5	90,6	98,3	63,3	65,5	50,3	56,4	65,9	78,1	87,1	91,6	77,65	98,3	50,3	48,0
27		98,9	100,0	99,7	100,0	69,9	74,0	55,4	63,6	77,6	71,5	77,4	81,9	80,44	100,0	55,4	44,6
28		93,8	93,8	86,3	86,3	73,5	99,1	100,0	94,8	98,7	93,4	97,7	97,7	92,99	100,0	73,5	26,5
29		99,9	100,0	100,0	94,1	82,8	56,5	52,9	57,8	57,0	68,1	77,0	86,0	77,81	100,0	52,9	47,1
30		92,0	94,0	93,9	95,3	77,9	65,4	43,9	47,5	45,8	61,5	74,9	82,4	73,17	96,4	43,9	52,5
31		89,7	94,1	94,3	97,8	78,4	60,6	45,4	44,8	59,9	77,9	84,5	89,3	76,30	97,8	43,4	54,4
Médias das décadas	1. ^a	92,83	92,03	92,81	84,97	67,95	54,34	46,90	46,94	53,10	66,07	73,58	88,21	71,80	96,39	43,45	52,94
	2. ^a	94,14	94,76	96,44	94,74	76,81	63,45	55,08	53,79	57,99	74,34	80,98	92,17	78,06	98,65	48,84	49,81
	3. ^a	93,31	94,50	93,71	94,54	75,85	65,70	54,22	57,07	63,79	74,73	80,69	89,26	78,18	98,90	49,99	48,91
Médias do mês		93,42	93,79	94,30	91,52	73,61	61,30	52,13	52,74	58,47	71,81	78,49	89,86	76,08	98,01	47,51	50,50
Extremas do mês	Máxima.....	100,0 nos dias 9, 10, 14, 16, 17 e 18.															
	Mínima.....	31,0 no dia 2 á 4 ^h p.															
	Varição.....	69,0															

DIRECÇÃO DO VENTO E CHUVA

AGOSTO 1917	Rumos predominantes												Chuva em milímetros
	0 às 2 A. M.	2 às 4	4 às 6	6 às 8	8 às 10	10 às 12	12 às 2 P. M.	2 às 4	4 às 6	6 às 8	8 às 10	10 às 12	
1	V.	V.	V.	V.	V.	V.	NW.	NW.	NW.	NW.	NW.	NNW.	0,0
2	NNW.	NNW.	SE.	V.	NE.	NE.	NNW.	NNW.	NW.	NW.	NW.	NW.	0,0
3	C.	NW.	NW.	WSW.	WSW.	WNW.	WNW.	WNW.	WNW.	NW.	NW.	NW.	0,0
4	NW.	NW.	C.	NW.	NW.	WNW.	WNW.	WNW.	WNW.	WNW.	NW.	W.	0,0
5	SSW.	S.	S.	SW.	SW.	WNW.	WNW.	WNW.	WNW.	WNW.	NW.	NW.	0,0
6	NW.	NW.	NW.	NW.	WNW.	WNW.	NW.	NW.	NW.	NW.	NW.	NW.	0,0
7	NW.	NW.	NW.	NW.	WNW.	WNW.	WNW.	WNW.	NW.	WNW.	NW.	NW.	0,0
8	NNW.	NNW.	C.	NNW.	NW.	NW.	WNW.	WNW.	WNW.	NW.	NW.	NNW.	0,2
9	NNW.	NNW.	NNW.	NNW.	NNW.	NW.	NW.	NW.	NW.	NW.	NW.	NW.	0,0
10	NW.	NW.	NW.	V.	NW.	NW.	WNW.	WNW.	WNW.	NW.	NW.	NNW.	0,0
11	NW.	NW.	NW.	NW.	WNW.	WNW.	NW.	NW.	NNW.	NW.	NW.	NW.	0,0
12	NW.	NNW.	N.	N.	WNW.	NW.	WNW.	NW.	NW.	NW.	NW.	NW.	0,0
13	SSE.	SE.	SSE.	S.	WSW.	W.	WNW.	WNW.	WNW.	WNW.	NW.	WSW.	2,0
14	WSW.	S.	S.	S.	WNW.	WNW.	WNW.	WNW.	WNW.	NW.	NW.	NW.	0,0
15	NW.	NW.	NW.	NNW.	NNW.	NW.	NW.	NW.	NW.	NW.	NW.	NW.	0,0
16	NNW.	NNW.	NE.	NE.	NW.	NW.	NNW.	NW.	NW.	NW.	NW.	NW.	0,0
17	C.	C.	NW.	SSW.	WNW.	WNW.	WNW.	WNW.	WNW.	NW.	NNW.	NNW.	0,0
18	NW.	C.	NW.	NW.	NW.	WNW.	WNW.	WNW.	WNW.	NW.	NW.	NW.	0,0
19	C.	NW.	NW.	NW.	SSE.	WNW.	WNW.	WNW.	WNW.	WNW.	WNW.	NW.	0,4
20	WSW.	WSW.	SSE.	SSW.	SSW.	WNW.	WNW.	WNW.	WNW.	WNW.	WNW.	NW.	0,0
21	SW.	S.	WSW.	WSW.	WSW.	WNW.	WNW.	WNW.	WNW.	NW.	NW.	NW.	0,0
22	NW.	NNW.	NNW.	NNW.	V.	WNW.	WNW.	WNW.	WNW.	WNW.	WNW.	S.	0,0
23	SSW.	NW.	NW.	NW.	NNW.	NNW.	NW.	NW.	NW.	NNW.	NNW.	NNW.	1,6
24	NNW.	V.	C.	C.	NNW.	NNW.	NW.	NW.	NW.	NW.	NW.	NW.	0,0
25	NW.	NW.	V.	SW.	W.	NW.	WNW.	NW.	NW.	NW.	NW.	NW.	0,0
26	NNW.	NNW.	N.	NNW.	NNW.	NW.	NW.	NW.	NW.	WNW.	WNW.	WNW.	0,0
27	NW.	C.	NW.	NW.	V.	WNW.	WNW.	WNW.	WNW.	NW.	WSW.	SW.	0,0
28	SW.	SW.	SW.	SW.	WSW.	WSW.	NNW.	WNW.	NW.	C.	C.	NNW.	7,0
29	NNW.	NNW.	NNW.	NNW.	NNW.	NNW.	NW.	NW.	NNW.	NW.	NNW.	NNW.	0,0
30	NNW.	NNW.	NNW.	NNW.	NNW.	WNW.	WNW.	NW.	NW.	NW.	NW.	NW.	0,0
31	C.	C.	NW.	V.	SSE.	WNW.	WNW.	NW.	NW.	NW.	NW.	NW.	0,0

	Frequência do vento																	Chuva em mili- metros	
	N.	NNE.	NE.	ENE.	E.	ESE.	SE.	SSE.	S.	SSW.	SW.	WSW.	W.	WNW.	NW.	NNW.	V.		C.
Primeira década ...	0	0	2	0	0	0	1	0	2	1	2	2	1	27	56	15	8	3	0,2
Segunda " ...	2	0	2	0	0	0	1	4	4	3	0	5	1	31	51	9	0	4	2,4
Terceira " ...	1	0	0	0	0	0	0	1	2	1	7	6	1	23	47	31	5	7	8,6
Mês	3	0	4	0	0	0	2	5	8	5	9	13	3	84	154	55	13	14	11,2

Elementos médios e chuva total correspondentes a cada rumo																				
	N	NNE.	NE.	ENE.	E.	ESE.	SE.	SSE.	S.	SSW.	SW.	WSW.	W.	WNW.	NW.	NNW.	V.	C.		
Pressão atmosf. ...	—	—	—	—	—	—	—	—	—	—	—	—	—	—	—	—	753,41	752,76	—	—
Temperatura	—	—	—	—	—	—	—	—	—	—	—	—	—	—	—	—	18,39	17,07	—	—
T. do vap. atmosf. .	—	—	—	—	—	—	—	—	—	—	—	—	—	—	—	—	12,09	11,01	—	—
Humidade relativa.	—	—	—	—	—	—	—	—	—	—	—	—	—	—	—	—	78,88	77,81	—	—
Quantidade de nuv.	—	—	—	—	—	—	—	—	—	—	—	—	—	—	—	—	3,5	3,0	—	—
Velocid. do vento..	—	—	—	—	—	—	—	—	—	—	—	—	—	—	—	—	13,8	8,2	—	—
Chuva total.....	0,0	0,0	0,0	0,0	0,0	0,0	0,0	0,0	0,0	0,0	0,0	5,7	3,0	0,0	0,9	1,6	0,0	0,0	0,0	0,0

VELOCIDADE DO VENTO

AGOSTO 1917	Quilómetros por hora																								Média diurna	Máxima diurna
	1 ^h A. M.	2	3	4	5	6	7	8	9	10	11	12	1 ^h P. M.	2	3	4	5	6	7	8	9	10	11	12		
	1	3	6	6	4	3	4	8	13	9	4	9	10	25	27	31	33	33	30	22	20	8	6	10		
2	9	9	5	7	3	1	5	5	8	17	14	12	16	19	23	35	29	24	23	11	6	8	4	0	12,3	35
3	0	2	0	0	1	1	0	1	4	8	8	10	16	21	21	26	20	16	11	7	7	5	9	6	8,3	26
4	1	1	0	0	0	1	1	5	5	6	8	12	18	22	22	20	15	14	11	7	7	8	2	2	7,8	22
5	1	1	1	2	1	2	4	4	6	2	12	18	15	13	18	22	24	24	18	22	17	15	16	16	11,4	24
6	14	13	12	10	12	11	11	7	9	10	8	17	20	26	27	29	31	24	18	21	14	6	6	6	15,1	31
7	1	0	1	1	1	2	1	3	3	14	12	17	18	26	26	26	26	22	20	11	7	4	6	4	10,5	26
8	1	0	1	0	0	2	1	13	19	17	17	18	24	26	26	26	29	23	15	12	11	8	6	4	12,5	29
9	5	1	0	0	0	1	1	5	13	17	20	21	26	25	29	28	25	31	22	16	9	7	6	4	13,0	31
10	1	0	1	0	5	4	1	2	7	13	14	15	19	18	25	27	24	25	22	19	16	12	12	12	12,2	27
11	6	3	2	2	4	3	5	2	6	6	18	17	24	20	22	26	28	24	25	20	14	5	7	3	12,2	28
12	5	7	2	1	0	1	0	2	3	9	11	12	18	20	20	21	22	21	15	8	9	1	5	7	9,2	22
13	7	1	5	17	16	19	9	8	10	16	15	19	24	20	29	21	14	21	16	18	8	6	3	2	13,5	29
14	2	4	2	1	2	4	5	4	7	9	18	20	20	28	29	23	24	26	15	12	9	6	5	4	11,6	29
15	1	1	0	0	1	3	3	8	13	16	15	24	28	29	31	27	28	29	33	18	10	5	3	6	13,8	33
16	8	6	2	1	1	0	1	2	5	10	12	17	19	25	28	30	31	24	15	10	5	4	0	0	10,7	31
17	0	0	0	2	3	4	0	1	7	7	6	13	17	21	23	23	20	18	13	9	10	7	5	5	8,9	23
18	1	0	0	0	1	1	0	1	4	6	8	11	16	23	24	25	23	18	12	11	13	3	2	0	8,5	25
19	0	2	1	1	3	3	5	1	5	3	12	12	6	14	19	19	19	20	14	13	13	5	3	5	8,2	20
20	1	2	4	1	1	2	2	3	4	3	7	7	9	21	19	18	17	20	14	10	5	3	2	1	7,3	20
21	1	1	1	0	2	4	2	1	0	2	8	12	18	20	20	17	19	19	18	11	16	9	6	8	9,0	20
22	4	5	8	7	8	5	3	4	3	7	6	11	11	14	25	25	20	18	16	8	5	3	5	5	9,4	25
23	3	8	5	14	5	2	1	4	11	15	15	18	25	25	25	30	24	26	24	19	17	14	10	12	14,2	30
24	9	2	6	1	0	0	0	0	2	13	13	15	14	23	28	28	30	25	22	15	7	5	2	0	10,8	30
25	1	1	1	5	4	1	4	2	4	6	10	12	16	24	27	27	26	21	16	13	8	7	1	4	10,0	27
26	8	7	7	6	4	2	1	2	9	19	18	17	19	20	24	24	22	17	10	16	14	11	14	7	12,4	24
27	6	3	0	0	1	0	2	3	5	10	10	12	15	10	17	18	15	20	12	6	6	8	10	8	8,2	20
28	10	10	15	13	12	18	19	25	28	30	24	21	9	3	9	14	17	15	0	0	0	0	1	0	12,2	30
29	1	0	2	1	1	0	2	5	3	2	10	9	10	13	21	20	25	25	20	17	8	2	1	0	8,2	25
30	2	2	2	2	3	1	3	1	5	7	8	10	10	20	23	24	19	19	15	10	6	4	5	0	8,4	24
31	0	0	0	0	2	4	0	1	2	5	14	13	17	25	23	25	24	20	16	10	8	2	2	2	9,0	25

Médias das décadas e do mês

1.ª década	3,6	3,3	2,7	2,4	2,6	2,9	3,3	5,8	8,3	10,8	12,2	15,0	19,7	22,3	25,0	27,2	25,6	23,3	18,2	14,6	10,2	7,9	7,7	6,4	11,7	28,4
2.ª "	3,1	2,6	1,8	2,6	3,2	4,0	3,0	3,2	6,4	8,5	12,2	13,2	18,1	22,1	24,4	23,3	22,6	22,1	17,2	12,9	9,6	4,5	3,5	3,3	10,4	26,0
3.ª "	4,1	3,5	4,3	4,5	3,8	3,4	3,4	4,4	6,5	10,5	12,3	13,6	14,9	17,9	22,0	22,9	21,9	20,5	15,4	11,4	8,6	5,9	5,2	4,2	10,2	26,0
Mês.....	3,6	3,2	3,0	3,2	3,2	3,4	3,2	4,5	7,1	10,0	12,3	14,6	17,5	20,7	23,7	24,4	23,3	21,9	16,9	12,9	9,5	6,1	5,5	4,6	10,7	26,6

	Quilómetros percorridos	Velocidade média	Velocidade máxima	Ventos predominantes
1.ª década	2:810	11,7	35 quilómetros (NW e NNW) no dia	2 NW.
2.ª "	2:494	10,4	" (NW) "	15 NW.
3.ª "	2:696	10,2	" (NW e SW) "	23, 24 e 28 NW.
Mês	8:000	10,7	" (NW e NNW) "	2 NW.
Dias de vento fraco	25		Dias de vento moderado	6
Dia mais ventoso	6		Dia menos ventoso	20

A maior rajada (WSW) foi registada pelo anemógrafo Dines no dia 28 pelas 10^h a., atingindo a velocidade de 55 quilómetros, correspondente a uma pressão de 17 quilogramas sôbre cada metro quadrado de superficie.

QUADRO COMPLEMENTAR

AGOSTO 1917	Temperaturas limites em graus centesimais				Chuva em milim.	Evaporação em milim.	Quantidade de nuvens			
	Máxima		Mínima				9 horas a. m.		Meio dia	
	Ao sol	Na relva	Na relva	No espelho parabólico			0 a 10	Configuração	0 a 10	Configuração
1	52,1	46,0	10,0	8,7	0,0	9,2	0,0	—	0,0	—
2	52,5	42,0	7,6	3,9	0,0	10,4	0,0	—	0,0	—
3	54,5	44,0	8,0	5,5	0,0	10,6	0,0	—	0,0	—
4	53,9	40,5	8,5	6,0	0,0	12,6	0,0	—	0,0	—
5	51,6	43,7	10,6	8,5	0,0	9,6	10,0	Nevoeiro.	10,0	Cu., Ci.-Cu., Ci.-St.
6	51,6	43,3	15,5	11,5	0,0	6,8	10,0	Nb., Cu.-Nb.	9,0	Cu., Nb., Cu.-Nb.
7	50,0	40,5	11,7	8,3	0,0	7,6	0,0	—	0,0	—
8	51,2	42,0	12,0	10,2	0,2	7,6	10,0	Nb., Cu.-Nb.	2,0	Cu., dispersos.
9	49,8	31,0	7,2	5,2	0,0	7,4	9,0	Cu., Cu.-Nb.	3,0	Cu.
10	53,5	42,3	8,7	6,3	0,0	8,4	0,0	—	7,0	Cu., St.-Cu., Cu.-Nb.
11	55,6	45,0	12,0	10,2	0,0	8,8	10,0	Cu., Nb., Ci.-Cu., Cu.-Nb.	9,0	Cu., Cu.-Nb.
12	50,2	37,2	8,9	5,0	0,0	7,6	0,0	—	0,0	—
13	51,6	41,0	11,0	8,6	1,8	5,6	10,0	Cu., Nb., Cu.-Nb., c.	10,0	Cu., Nb., Ci.-Cu., Cu.-Nb., c.
14	54,0	42,0	10,9	9,0	0,2	5,8	9,0	Cu., Nb., Cu.-Nb.	9,0	Cu., Nb., Cu.-Nb.
15	51,8	39,0	10,7	8,7	0,0	9,0	8,0	Cu., Nb., Cu.-Nb.	7,0	Cu., Nb., Cu.-Nb.
16	52,0	43,0	8,5	6,1	0,0	7,4	0,0	—	0,0	—
17	51,8	42,8	7,7	5,3	0,0	9,4	0,0	—	0,0	—
18	51,6	38,2	9,2	6,6	0,0	8,4	0,0	—	0,0	—
19	50,2	44,3	10,2	7,8	0,4	8,6	10,0	Cu., Cu.-Nb.	10,0	Cu., Ci.-Cu., Ci.-St., A.-Cu.
20	50,6	32,2	12,3	10,3	0,0	6,6	10,0	Nevoeiro.	9,0	Ci., Ci.-Cu., Ci.-St.
21	50,5	38,2	13,0	10,0	0,0	7,2	10,0	Nb.	3,0	Cu., Nb., Cu.-Nb.
22	50,7	40,0	12,0	9,2	0,0	7,4	7,0	Ci., Cu., Ci.-Cu., Ci.-St.	0,5	Ci., St., Ci.-St.
23	53,9	38,5	15,0	12,0	1,6	8,4	8,0	Ci., Cu., Nb., Ci.-Cu., Cu.-Nb.	10,0	Cu., Nb., Ci.-Cu., Cu.-Nb., c.
24	50,0	35,9	6,7	3,5	0,0	7,6	0,0	Ci., a B.	0,0	Ci.-Cu., a SE.
25	49,4	35,0	7,1	4,2	0,1	8,3	7,0	Cu., Ci.-Cu.	1,0	Ci., Cu., Ci.-Cu., St.-Cu.
26	51,6	40,7	7,9	5,3	0,0	7,6	1,0	Cu.	10,0	Cu., Nb., Cu.-Nb., St.-Cu.
27	51,8	46,1	8,7	5,8	0,0	6,6	8,0	Cu., Cu.-Nb.	8,0	Cu., Cu.-Nb.
28	27,9	22,3	13,7	12,6	0,0	8,2	10,0	Nb., Cu.-Nb.	10,0	Nb., Cu.-Nb.
29	51,6	43,5	11,7	7,6	7,0	1,4	4,0	Cu., Cu.-Nb.	5,0	Cu., dispersos.
30	50,3	40,3	5,7	4,3	0,0	5,4	0,0	—	0,0	—
31	50,7	34,9	6,0	3,9	0,0	7,8	0,0	—	0,0	—
Médias das décadas	1.ª 52,27	41,53	9,98	7,41	—	9,0	3,9	—	3,1	—
	2.ª 51,94	40,47	10,14	7,76	—	7,7	5,7	—	5,4	—
	3.ª 48,95	37,76	9,77	7,13	—	6,9	5,0	—	4,3	—
Médias do mês	50,98	39,85	9,96	7,42	—	7,8	4,9	—	4,3	—
Temperaturas										
Extremas do mês	Máxima:	ao sol.....	55,6 no dia 11;	na relva.....	46,1 no dia 27;	1,8 no dia 13;	12,6 no dia 4.			
	(Mínima:	no espelho...	3,5 no dia 24;	na relva.....	5,7 " 30;	1,4 " 29.			
Chuva										
Evaporação										
≡ Água de nevoeiro.										

QUADRO COMPLEMENTAR

Quantidade de nuvens

3 horas p. m.		6 horas p. m.		9 horas p. m.		AGOSTO 1917		
0 a 10	Configuração	0 a 10	Configuração	0 a 10	Configuração			
0,0	—	0,0	—	0,0	—		1	
0,0	—	0,0	—	0,0	—		2	
0,0	—	0,0	—	0,0	—		3	
0,0	—	0,0	—	0,0	—		4	
8,0	Ci., Cu., Ci.-Cu., Ci.-St.	7,0	Cu., Cu.-Nb.	10,0	Nb.		5	
4,0	Cu.	0,0	—	0,0	—		6	
1,0	Ci., Ci.-St.	0,0	—	8,0	Nevoeiro.		7	
6,0	Cu., Ci.-Cu.	3,0	Ci.-Cu., Ci.-St.	0,0	—		8	
0,0	Pequenos Cu., a NW.	2,0	Cu.	0,0	—		9	
7,0	Cu., Cu.-Nb.	4,0	Ci., Cu., Ci.-Cu.	10,0	Nb.		10	
3,0	Cu.	0,0	—	0,0	—		11	
0,0	—	0,0	—	0,0	Cu., a NW.		12	
10,0	Cu., Nb., St.-Cu., Cu.-Nb., c.	10,0	Cu., Nb., St.-Cu., Cu.-Nb., c.	8,0	Cu., Cu.-Nb.		13	
9,0	Cu., Nb., A.-Cu., Cu.-Nb.	3,0	Cu., Nb., Cu.-Nb.	1,0	Cu., pelo horizonte.		14	
2,0	Cu., Cu.-Nb.	0,5	Cu.	0,0	—		15	
0,0	—	0,0	—	0,0	—		16	
0,0	—	0,0	—	0,0	—		17	
0,0	—	0,0	—	0,0	—		18	
9,0	Cu., Ci.-Cu., Ci.-St., A.-Cu.	2,0	Cu., Ci.-Cu., Ci.-St.	10,0	Cu.		19	
10,0	Ci., Cu., Ci.-Cu., Ci.-St., A.-St.	10,0	Ci., Cu., St., Ci.-Cu., Ci.-St., St.-Cu.	10,0	Toldado.		20	
1,0	Ci., Ci.-Cu., Ci.-St.	1,0	Ci., St.-Cu.	10,0	Cu., Cu.-Nb.		21	
3,0	Ci., Cu., St., Ci.-Cu., Ci.-St., St.-Cu.	5,0	Ci., Ci.-Cu., St.-Cu.	10,0	Cu., St.-Cu., Cu.-Nb.		22	
3,0	Cu., Ci.-Cu.	0,5	Cu., St., St.-Cu., pelo horizonte.	0,0	—		23	
4,0	Ci., Cu., Ci.-Cu., Ci.-St.	6,0	Ci., Cu., St., Ci.-Cu., Ci.-St., Cu.-St.	3,0	Ci., Ci.-Cu., Ci.-St.		24	
1,0	Ci., Cu., Ci.-Cu., St.-Cu.	3,0	Ci., Cu., Ci.-Cu., Ci.-St., St.-Cu.	0,5	Ci., Cu., St.-Cu.		25	
8,0	Cu., Nb., Ci.-Cu., Cu.-Nb.	10,0	Cu., Nb., Cu.-Nb.	10,0	Nb., Cu.-Nb.		26	
0,5	Cu., dispersos.	0,5	Cu., a NW.	10,0	Nb., Cu.-Nb.		27	
10,0	Nb., Cu.-Nb.	10,0	Nb., Cu.-Nb.	9,5	Cu., A.-Cu., Cu.-Nb.		28	
6,0	Cu., Cu.-Nb.	0,0	Pequenos Cu., a SE.	0,0	—		29	
0,0	—	0,0	—	0,0	—		30	
0,0	—	0,0	—	0,0	—		31	
				Total da	Chuva	Evap.	Num. de dias	
2,6		1,6		2,8	1.ª década	0,2	90,2	limpos 11
4,3		2,5		2,9	2.ª " "	2,4	77,2	de nuv. 15
3,3		3,3		4,8	3.ª " "	8,7	75,9	cob. 5
3,4		2,5		3,5	Mês	* 11,3	243,3	

Dias em que houve chuva ou chuvisco ☉ ... 8, 13, 14, 19, 23, 26 e 29. | Dias em que houve orvalho ☁ 5.
 nevoeiro ☁ 7, 20, 25, 27, 29 e 31.

* Incluindo 0,1 de nevoeiro.

BRILHO DO SOL

Registrador Jordan

AGOSTO 1917		5 ás 6 A. M.	6 ás 7	7 ás 8	8 ás 9	9 ás 10	10 ás 11	11 ás 12	12 á 1 P. M.	1 ás 2	2 ás 3	3 ás 4	4 ás 5	5 ás 6	6 ás 7	Total
1	0 30	1	1	1	1	1	1	1	1	1	1	1	1	1	0 15	12 45
2	0 30	1	1	1	1	1	1	1	1	1	1	1	1	1	0 15	12 45
3	0 30	1	1	1	1	1	1	1	1	1	1	1	1	1	0 15	12 45
4	0 15	1	1	1	1	1	1	1	1	1	1	1	1	1	0 3	12 18
5	—	—	—	—	0 32	1	0 52	1	1	1	1	1	1	0 27	—	7 51
6	—	—	—	—	0 45	0 40	0 40	0 53	1	1	1	1	1	1	0 15	8 13
7	—	—	0 39	1	1	1	1	1	1	1	1	1	1	1	0 3	10 42
8	—	—	—	—	0 45	0 55	0 59	1	1	0 57	0 49	1	0 54	0 3	—	8 22
9	0 30	0 45	1	0 56	0 51	0 52	0 50	1	1	1	1	1	1	1	0 8	11 52
10	0 30	1	1	1	1	1	0 54	0 45	0 56	1	1	1	1	1	0 5	12 10
11	—	0 5	0 7	1	0 48	0 45	0 40	0 50	0 48	1	1	1	1	1	0 5	9 8
12	0 30	1	1	1	1	1	1	1	1	1	1	1	1	1	—	12 30
13	—	—	0 5	0 40	0 52	0 54	1	1	1	1	0 43	—	0 15	—	—	7 29
14	0 15	0 45	0 20	0 57	0 43	1	—	0 57	1	0 30	1	1	1	1	—	9 27
15	—	0 30	1	1	0 34	0 57	0 54	0 57	1	1	1	1	1	1	—	10 52
16	0 15	1	1	1	1	1	1	1	1	1	1	1	1	0 45	—	12 0
17	0 15	1	1	1	1	1	1	1	1	1	1	1	1	0 45	—	12 0
18	—	—	0 8	1	1	1	1	1	1	1	1	1	1	0 45	—	9 53
19	—	—	—	—	0 55	1	1	0 55	1	1	1	1	1	0 45	—	8 35
20	—	—	—	—	0 45	1	1	1	1	1	1	1	1	0 22	—	8 7
21	—	—	—	—	0 15	1	1	1	1	1	1	1	1	0 45	—	8 0
22	—	0 30	1	1	1	1	1	1	1	1	1	1	1	0 48	—	11 18
23	—	—	0 28	0 52	0 39	0 30	0 30	1	1	1	1	1	1	0 48	—	8 47
24	0 15	1	1	1	1	1	1	1	1	1	1	1	1	0 40	—	11 55
25	—	—	—	0 30	1	1	1	1	1	1	1	1	1	0 39	—	9 9
26	0 15	1	1	1	1	0 55	0 54	0 45	0 30	1	1	1	1	—	—	10 19
27	—	1	0 48	0 54	1	1	0 30	1	1	1	1	1	1	0 45	—	10 57
28	—	—	—	—	—	—	—	—	—	—	—	—	—	—	—	0 0
29	—	—	0 33	1	0 22	0 50	1	0 54	0 55	0 54	0 51	1	0 45	—	—	9 4
30	—	1	1	1	1	1	1	1	1	1	1	1	1	0 45	—	11 45
31	—	—	0 17	1	1	1	1	1	1	1	1	1	1	1	—	10 17
Total	4 30	14 35	17 25	22 49	25 46	28 18	26 43	28 56	29 9	29 21	29 23	29 0	23 53	1 27	311 15	

IMPRESSÃO ATOMICA EM MILHETROS
 (normal e variável)

AGOSTO DE 1917

Estado geral do tempo e notas

Dias	Estado geral do tempo e notas
1 a 4	Limpo; bom tempo e quente.
5	Coberto; ☁ a.; bom tempo de dia e chuvisco à noite.
6	Nuvens; bom tempo.
7	Poucas nuvens; ☁ à noite; bom tempo.
8	Nuvens; ☉ 8 ^h -9 ^h a.; variável.
9	Nuvens; tempo seco e ventoso.
10	Nuvens; variável.
11	Nuvens de dia e limpo à noite; bom tempo.
12	Limpo; bom tempo.
13	Coberto; ☉ 8 ^h -10 ^h a.; variável.
14	Nuvens de trovoada de manhã; variável.
16 a 18	Limpo; bom tempo.
19	Muitas nuvens; ☉ 7 ^h -8 ^h a.; ☁ à noite.
20	Coberto; ☁ a.; variável.
21 e 22	Nuvens; bom tempo.
23	Nuvens; ☉ 5 ^h -6 ^h a.
24 e 25	Nuvens; ☁ a. em 25; bom tempo.
26	Coberto durante o dia e chuvisco à noite.
27	Nuvens; ☁ a.; bom tempo de manhã e aspecto de chuva à noite.
28	Coberto; ☉ 10 ^h -M. D., 1 ^h -3 ^h , 4 ^h -6 ^h ; chuvoso.
29	Nuvens; ☁ a.; bom tempo.
30 e 31	Limpo; ☁ a. em 31; bom tempo.

PRESSÃO ATMOSFÉRICA EM MILÍMETROS

(reduzida à gravidade normal)

SETEMBRO — 1917	1 ^h A. M.	3 ^h	5 ^h	7 ^h	9 ^h	11 ^h	1 ^h P. M.	3 ^h	5 ^h	7 ^h	9 ^h	11 ^h	Média diurna	Máxima absoluta	Mínima absoluta	Varição máxima	
1	751,2	750,8	750,8	751,6	752,1	751,7	751,5	750,9	750,9	751,5	751,5	751,5	751,35	752,1	750,8	1,3	
2	51,1	51,0	50,9	51,1	51,9	51,5	50,6	50,0	49,8	50,3	50,8	50,8	50,83	51,9	49,8	2,1	
3	50,9	50,8	51,0	51,5	52,4	52,7	52,7	52,7	52,5	52,4	52,9	53,4	52,20	53,4	50,8	2,6	
4	52,9	52,4	52,2	52,2	52,2	51,9	51,2	50,8	50,4	50,5	50,2	49,7	51,30	52,9	49,2	3,7	
5	48,8	49,0	49,2	49,7	49,7	49,6	49,8	49,7	49,8	50,4	51,0	50,9	49,85	51,1	48,8	2,3	
6	51,3	50,9	51,0	51,6	52,3	52,5	52,3	51,9	52,7	53,6	54,0	54,0	52,40	54,0	50,8	3,2	
7	53,4	53,4	53,5	53,8	54,0	53,4	52,2	51,5	51,4	51,9	52,3	52,2	52,69	54,0	51,4	2,6	
8	51,7	51,3	51,3	51,4	52,1	51,5	50,5	49,7	49,8	50,6	51,2	51,2	50,59	52,1	49,7	2,4	
9	51,2	50,2	50,4	50,6	51,0	50,1	49,1	48,0	48,0	48,5	48,8	48,5	49,44	51,2	48,0	3,2	
10	48,0	47,5	47,4	47,7	48,4	47,5	46,3	46,3	46,4	47,5	47,8	47,8	47,31	48,4	46,2	2,2	
11	747,4	747,3	747,3	748,4	749,5	749,1	748,9	748,4	749,2	750,4	751,3	751,4	749,08	751,4	746,8	4,6	
12	51,4	51,3	51,8	52,3	53,0	53,0	52,2	51,5	51,2	52,2	53,0	53,5	52,24	53,6	51,2	2,4	
13	53,5	53,6	53,7	54,3	54,5	54,1	53,2	52,1	52,0	52,8	52,8	52,8	53,23	54,5	51,9	2,6	
14	52,3	52,3	52,8	53,1	53,4	53,1	52,4	51,6	51,7	52,2	52,9	52,8	52,54	53,4	51,5	1,9	
15	52,7	52,2	52,7	53,2	53,2	52,8	52,0	51,4	51,7	52,3	52,3	51,7	52,31	53,2	51,3	1,9	
16	51,2	51,1	51,4	51,4	51,9	51,2	50,9	51,4	51,5	51,8	52,3	52,3	51,57	52,5	50,9	1,6	
17	52,3	51,8	51,8	52,1	52,1	51,8	51,2	51,0	51,3	52,3	52,5	52,5	51,90	52,5	51,0	1,5	
18	52,3	51,8	51,5	52,2	53,0	52,5	51,7	50,9	50,9	51,7	52,2	52,2	51,90	53,0	50,8	2,2	
19	52,2	52,2	52,3	53,4	54,5	54,6	54,3	53,8	54,7	55,1	55,5	55,5	54,05	55,5	52,0	3,5	
20	54,9	54,8	54,8	55,1	55,9	55,5	55,2	54,9	55,1	55,0	55,8	55,3	55,20	55,9	54,7	1,2	
21	754,9	754,5	754,2	754,3	754,8	754,3	753,7	753,5	753,7	753,8	753,8	753,8	754,04	754,9	753,4	1,5	
22	53,1	52,6	52,7	52,7	53,7	53,3	52,6	52,2	52,2	53,2	53,7	53,4	52,94	53,7	52,1	1,6	
23	53,6	53,2	52,6	53,2	53,7	53,3	52,5	51,8	51,8	52,6	52,9	52,7	52,75	53,7	51,8	1,9	
24	52,2	51,7	51,7	51,8	52,5	52,1	50,8	50,7	50,8	51,7	52,1	51,7	51,64	52,5	50,6	1,9	
25	51,5	50,7	50,6	50,7	51,5	51,1	50,3	49,6	49,6	50,2	50,2	50,7	50,55	51,5	49,4	2,1	
26	50,8	50,3	50,3	51,6	52,6	52,3	51,8	51,9	52,0	53,0	53,2	53,3	51,95	53,4	50,2	3,2	
27	53,3	53,3	53,3	54,3	54,5	53,8	53,3	52,8	53,3	53,4	54,0	53,8	53,59	54,5	52,8	1,7	
28	53,4	53,3	53,3	53,7	54,2	54,3	53,4	53,3	53,3	53,9	54,2	53,9	53,68	54,3	53,0	1,3	
29	53,8	53,3	52,9	52,8	53,5	53,3	52,3	51,8	51,1	51,4	51,8	51,7	52,42	53,8	50,9	2,9	
30	51,2	50,2	50,5	50,6	50,7	49,7	48,4	48,5	48,6	48,6	48,1	48,4	49,37	51,2	47,9	3,3	
—	—	—	—	—	—	—	—	—	—	—	—	—	—	—	—	—	
Médias das décadas	1. ^a	751,05	750,73	750,77	751,12	751,61	751,24	750,62	750,15	750,17	750,72	751,05	751,00	750,80	752,11	749,55	2,56
	2. ^a	52,02	51,84	52,01	52,55	53,10	52,77	52,20	51,70	51,93	52,58	53,06	52,40	53,55	51,21	2,34	
	3. ^a	52,78	52,31	52,21	52,57	53,17	52,75	51,91	51,61	51,64	52,18	52,40	52,29	53,35	51,21	2,14	
Médias do mês		751,95	751,63	751,66	752,08	752,63	752,25	751,58	751,15	751,24	751,83	752,17	752,11	751,83	753,00	750,66	2,35
Períodos de cinco dias	3-7	8-12	13-17	18-22	23-27	28-2	Extremas	Máxima absoluta.. 755,9 no dia 20 às 9 ^h e 10 ^h a.									
							do	Mínima .. 746,2 " 10 às 6 ^h p.									
Pressão média.....	751,69	749,73	752,31	753,63	752,10	751,38	mês	Variação máxima . 9,7									

TEMPERATURA EM GRAUS CENTESIMAES

SETEMBRO 1917		1 ^h A. M.	3 ^h	5 ^h	7 ^h	9 ^h	11 ^h	1 ^h P. M.	3 ^h	5 ^h	7 ^h	9 ^h	11 ^h	Média diurna	Máxima absoluta	Mínima absoluta	Varição máxima
1		15,2	14,9	14,4	14,6	15,9	18,2	23,0	24,0	22,3	18,3	17,1	15,8	17,86	26,2	14,4	11,8
2		15,1	14,0	13,6	14,0	16,9	23,0	27,5	28,6	26,4	22,0	21,2	17,0	19,96	30,5	13,2	17,3
3		15,0	15,2	15,7	16,3	18,4	18,5	19,5	19,7	19,5	18,0	17,7	16,7	17,53	22,1	14,9	7,2
4		16,6	16,6	16,0	16,0	18,5	21,8	24,0	23,5	22,2	20,0	19,9	19,6	19,67	25,2	15,3	9,9
5		19,5	15,2	15,2	15,2	17,5	19,6	20,5	20,9	19,0	16,7	16,0	14,4	17,26	22,1	14,0	8,1
6		14,0	14,0	14,0	14,4	17,1	19,0	20,0	19,9	19,2	17,0	15,8	15,1	16,60	21,0	14,0	7,0
7		14,8	14,6	14,5	14,9	16,9	18,7	21,2	21,6	20,0	17,0	16,2	14,2	16,97	22,7	13,9	8,8
8		13,4	13,5	13,0	15,0	19,7	22,9	23,5	24,5	24,7	20,0	18,3	17,0	18,67	25,9	11,8	14,1
9		16,0	17,0	17,6	18,0	20,9	23,8	25,5	26,3	24,2	20,0	18,3	16,8	20,27	28,9	15,8	13,1
10		14,7	13,7	13,2	13,0	17,5	23,3	26,0	25,3	22,5	18,0	17,2	16,1	18,41	27,7	12,9	14,8
11		16,0	15,9	15,8	16,3	17,7	19,3	20,9	22,0	21,0	18,3	17,7	16,9	18,16	24,0	15,8	8,2
12		16,4	16,4	15,9	16,9	18,7	21,0	25,5	26,5	24,9	23,0	22,4	22,0	20,86	27,8	15,8	12,0
13		22,0	20,0	18,7	19,3	22,3	25,5	27,8	29,2	28,0	22,0	20,4	21,7	23,09	30,9	18,3	12,6
14		21,3	21,0	20,2	21,0	23,5	27,7	30,0	31,7	30,0	25,2	23,8	19,7	24,58	34,0	19,0	15,0
15		18,8	18,5	20,0	19,5	25,2	31,0	34,0	32,9	29,0	23,0	22,4	19,7	24,50	35,9	18,4	17,5
16		18,4	15,0	14,7	15,3	19,1	23,5	25,0	22,8	21,6	18,8	18,0	15,6	19,02	26,4	14,5	11,9
17		15,0	15,0	13,7	14,0	17,5	21,0	24,9	24,5	22,0	18,0	17,5	15,0	18,08	25,8	13,4	12,4
18		14,0	13,2	13,4	13,7	17,2	22,5	25,2	26,1	24,8	20,0	17,9	16,4	18,74	27,9	12,7	15,2
19		15,0	14,5	13,6	13,0	15,6	20,0	24,0	25,5	22,0	18,2	17,2	15,3	17,82	26,6	12,8	13,8
20		13,8	12,8	12,0	12,7	17,0	22,0	26,0	26,3	24,0	19,0	18,1	15,7	18,25	28,0	12,0	16,0
21		14,7	13,2	12,7	14,2	18,9	25,0	29,0	29,5	27,0	23,0	20,7	19,0	20,58	32,2	12,7	19,5
22		17,0	17,2	17,7	18,0	22,2	25,9	28,5	28,9	26,5	18,0	16,5	15,4	20,94	31,1	15,3	15,8
23		14,9	14,8	14,5	14,3	17,0	21,0	24,0	24,6	23,5	18,5	17,1	15,7	18,27	25,8	14,1	11,7
24		15,0	14,5	14,4	14,9	19,9	25,0	29,3	31,0	28,0	23,0	21,3	19,0	21,32	32,8	13,8	19,0
25		17,0	15,3	15,0	15,7	19,9	26,0	27,2	29,9	28,0	22,3	21,8	19,8	21,59	31,7	14,9	16,8
26		18,6	17,8	17,6	17,0	20,1	25,0	25,9	24,1	22,5	18,3	17,2	15,4	19,86	27,5	15,0	12,5
27		14,4	14,3	14,0	13,3	15,7	19,0	25,4	27,5	24,0	20,6	18,7	16,2	18,64	28,9	13,3	15,6
28		15,3	13,8	13,4	13,7	15,8	17,0	21,0	22,5	21,0	18,0	16,7	15,5	16,95	24,3	13,4	10,9
29		15,4	15,6	15,5	15,5	17,0	20,0	22,3	23,4	21,5	19,0	18,8	18,0	18,43	24,3	15,2	9,1
30		18,0	18,2	17,5	17,8	21,6	25,8	26,9	25,7	23,0	19,6	19,1	17,1	20,95	30,1	16,3	13,8
—		—	—	—	—	—	—	—	—	—	—	—	—	—	—	—	—
Médias das décadas	1. ^a	15,43	14,87	14,72	15,14	17,93	20,88	23,07	23,43	22,00	18,70	17,77	16,27	18,32	25,23	14,02	11,21
	2. ^a	17,07	16,23	15,80	16,17	19,38	23,35	26,33	26,75	24,73	20,55	19,54	17,80	20,31	28,73	15,27	13,46
	3. ^a	16,03	15,47	15,23	15,44	18,81	22,97	25,95	26,71	24,50	20,03	18,79	17,11	19,75	28,87	14,40	14,47
Médias do mês		16,18	15,52	15,25	15,58	18,71	22,40	25,11	25,63	23,74	19,76	18,70	17,06	19,46	27,61	14,56	13,05

Períodos de cinco dias..... 3-7 8-12 13-17 18-22 23-27 28-2

Temperatura média..... 17,64 19,27 21,85 19,27 19,94 18,52

Extremas do mês { Máxima absoluta ... 35,9 no dia 15.
 { Mínima " ... 11,8 " 8.
 { Variação máxima... 24,1

TENSÃO DO VAPOR ATMOSFÉRICO EM MILÍMETROS

SETEMBRO — 1917		1 ^h A. M.	3 ^h	5 ^h	7 ^h	9 ^h	11 ^h	1 ^h P. M.	3 ^h	5 ^h	7 ^h	9 ^h	11 ^h	Média diurna	Máxima diurna	Mínima diurna	Varia- ção diurna
1		12,16	12,06	12,09	12,25	12,43	13,25	14,08	13,16	12,41	12,75	12,27	12,35	12,67	14,08	11,97	2,11
2		12,22	11,47	11,32	11,60	12,25	12,80	12,46	12,83	12,81	12,75	12,48	12,33	12,42	13,42	11,25	2,17
3		12,70	12,86	13,12	13,50	13,57	12,93	13,21	12,49	12,02	11,59	11,34	11,95	12,55	14,02	11,23	2,79
4		12,01	11,32	11,54	11,68	11,42	11,81	13,16	14,25	14,13	15,26	15,49	15,67	13,24	15,73	11,32	4,41
5		13,21	12,58	12,58	12,58	12,62	11,19	10,07	9,97	10,28	11,68	11,68	11,81	11,76	13,21	9,97	3,24
6		11,91	11,91	11,91	11,91	12,00	10,98	10,66	10,72	11,01	11,48	11,66	11,52	11,41	12,00	10,60	1,40
7		11,84	11,97	11,89	11,92	11,83	11,43	11,44	10,74	9,82	11,77	11,43	10,96	11,37	12,03	9,82	2,21
8		10,92	10,07	10,24	9,17	9,03	8,20	8,12	8,38	7,54	9,96	10,98	11,22	9,60	11,63	7,54	4,09
9		10,01	9,28	9,43	9,92	10,25	8,81	8,83	11,76	10,66	11,72	10,98	11,61	10,31	11,85	8,81	3,04
10		11,31	11,52	11,30	11,16	11,19	11,23	12,28	11,60	11,71	13,22	12,96	13,48	11,91	13,54	11,09	2,45
11		13,54	13,42	13,34	13,81	13,10	14,23	13,75	14,05	14,02	13,34	13,41	13,44	13,71	14,37	13,10	1,27
12		13,59	13,29	13,28	14,20	13,38	14,65	13,83	14,62	14,04	13,61	13,79	12,73	13,66	14,65	10,78	3,87
13		9,71	9,65	9,75	9,56	10,60	9,68	10,33	10,30	10,87	10,95	11,46	8,16	10,06	12,47	8,16	4,31
14		8,20	7,68	7,33	8,36	8,96	10,39	9,64	10,76	10,77	9,44	10,57	8,46	9,17	11,69	7,19	4,50
15		8,32	7,84	7,34	8,56	9,41	11,54	10,22	13,89	11,91	13,12	13,17	13,08	10,81	13,89	7,34	6,55
16		12,08	11,31	11,62	12,52	13,60	15,06	13,01	11,35	12,08	12,74	13,52	13,04	12,72	15,06	11,31	3,75
17		12,57	12,29	11,65	11,60	11,61	11,11	10,23	11,22	10,80	11,45	10,92	11,13	11,42	12,57	10,23	2,34
18		11,34	11,04	10,92	10,87	10,67	11,08	10,50	12,19	11,54	12,01	12,07	10,46	11,16	12,33	10,23	2,10
19		10,48	10,00	9,50	9,24	12,06	13,34	12,97	13,17	12,91	12,35	12,21	11,54	11,59	13,45	8,64	4,81
20		10,54	9,75	9,19	9,55	11,21	11,37	10,46	8,16	11,69	10,69	12,26	9,92	10,27	12,26	8,16	4,10
21		8,82	8,32	7,78	7,99	10,61	9,53	9,11	12,07	9,85	9,27	9,10	8,87	9,10	12,07	7,78	4,29
22		7,69	7,33	7,55	7,49	9,58	9,44	8,49	7,80	10,35	12,77	12,49	12,60	9,65	12,97	7,31	5,66
23		12,35	12,13	11,74	12,01	11,35	12,13	11,37	13,10	10,75	11,85	11,70	11,58	11,78	13,10	10,75	2,35
24		11,44	11,04	10,97	10,79	11,33	12,06	10,72	10,68	10,24	11,08	12,12	11,72	11,07	12,12	8,76	3,36
25		12,06	11,68	10,60	10,36	11,33	11,93	11,05	8,60	9,28	12,11	11,38	11,83	11,23	12,70	9,28	3,42
26		11,96	11,57	10,86	11,22	11,36	12,69	14,13	14,37	14,21	13,78	13,11	13,02	12,78	14,64	10,86	3,78
27		11,66	11,73	11,60	11,24	12,14	14,11	12,42	11,85	12,81	13,77	12,80	12,53	12,39	14,11	11,24	2,87
28		12,66	11,72	11,44	11,52	11,94	13,38	13,52	13,41	12,43	12,47	12,41	12,82	12,39	13,52	10,92	2,60
29		12,88	13,04	12,68	12,82	12,33	12,74	13,55	13,52	12,75	14,11	13,62	13,37	13,14	14,11	12,33	1,78
30		12,63	11,89	12,46	12,27	11,35	10,44	11,23	11,64	10,93	12,85	11,34	11,85	11,75	12,85	10,02	2,83
—		—	—	—	—	—	—	—	—	—	—	—	—	—	—	—	—
Médias das décadas	1. ^a	11,83	11,50	11,54	11,57	11,66	11,26	11,43	11,56	11,24	12,22	12,13	12,29	11,72	13,15	10,36	2,79
	2. ^a	11,04	10,63	10,39	10,83	11,46	12,24	11,49	11,97	12,06	11,97	12,31	11,20	11,46	13,27	9,51	3,76
	3. ^a	11,41	11,04	10,77	10,77	10,33	11,84	11,56	11,70	11,36	12,41	12,01	12,02	11,53	13,22	9,92	3,29
Médias domês		11,43	11,06	10,90	11,05	11,15	11,78	11,60	11,74	11,55	12,20	12,16	11,83	11,57	13,24	9,93	3,28

Extremas do mês { Máxima..... 15,73 no dia 4 às 10^h p.
 { Mínima..... 7,19 " 14 às 6^h a.
 { Variação..... 8,54

HUMIDADE RELATIVA — ESTADO DE SATURAÇÃO = 100

SETEMBRO 1917	1 ^h	3 ^h	5 ^h	7 ^h	9 ^h	11 ^h	1 ^h	3 ^h	5 ^h	7 ^h	9 ^h	11 ^h	Média diurna	Máxima diurna	Mínima diurna	Varia- ção diurna
	A. M.					P. M.										
1	94,5	95,5	98,9	99,0	92,3	85,2	67,4	59,3	61,9	81,5	84,5	92,4	84,52	100,0	58,2	41,8
2	95,6	96,3	97,6	97,4	85,5	61,3	45,6	44,1	50,0	64,9	66,6	85,4	74,76	98,7	42,8	55,9
3	99,9	99,9	98,8	97,9	86,2	81,6	78,3	71,4	71,3	75,4	75,2	84,5	84,65	100,0	69,7	30,3
4	85,4	80,5	85,3	86,3	72,1	60,8	59,3	66,3	70,9	87,7	89,7	92,3	77,98	93,2	59,3	33,9
5	78,3	97,7	97,7	97,7	84,8	65,9	56,2	54,2	62,9	82,6	86,3	96,6	81,77	100,0	54,2	45,8
6	100,0	100,0	100,0	100,0	82,7	67,2	61,3	62,1	66,5	79,5	87,2	90,8	82,62	100,0	60,5	39,5
7	94,5	96,7	96,9	94,4	82,6	71,2	61,1	55,9	56,1	81,6	83,3	90,8	80,39	98,0	55,9	42,1
8	95,3	87,3	91,7	72,1	52,9	39,5	37,7	36,6	32,6	57,3	70,2	77,7	63,53	100,0	32,6	67,4
9	74,0	64,3	63,0	64,6	55,8	40,2	36,4	46,2	47,4	67,4	70,2	81,5	59,99	86,6	35,5	50,7
10	90,8	98,6	99,9	100,0	75,2	52,8	49,1	48,4	57,7	86,1	88,8	98,9	78,72	100,0	47,3	52,7
11	100,0	99,7	99,8	100,0	86,8	85,4	74,8	71,5	75,8	85,2	88,9	93,8	88,97	100,0	71,5	28,5
12	97,8	95,7	98,7	97,1	83,3	79,2	57,0	56,9	59,9	65,2	68,4	64,8	76,35	100,0	53,1	46,9
13	49,4	55,5	60,7	58,0	52,9	39,9	37,2	34,2	38,7	55,7	64,3	42,3	48,85	62,2	32,0	30,2
14	43,5	41,5	41,6	45,2	44,7	37,6	30,5	31,0	34,4	39,6	48,2	49,6	40,28	49,6	24,1	23,5
15	51,5	49,5	42,2	50,8	39,5	34,5	25,8	37,4	40,0	62,8	65,3	76,6	48,74	78,2	25,8	52,4
16	76,7	89,0	93,3	96,6	82,7	70,0	55,3	55,1	62,9	78,9	88,0	98,8	79,59	99,9	53,8	46,1
17	98,9	96,7	99,7	97,4	78,1	60,1	43,7	48,9	55,0	74,5	73,4	87,6	76,64	98,9	43,7	55,2
18	95,2	97,6	95,3	93,0	73,1	54,6	44,1	48,5	49,6	69,0	79,0	75,5	72,34	98,8	40,5	58,3
19	82,5	81,5	81,9	82,8	91,4	76,7	58,5	54,3	65,7	79,4	83,6	89,1	76,84	89,1	53,8	35,3
20	89,7	88,5	87,8	87,2	78,4	57,9	44,8	32,1	52,7	65,4	79,3	74,7	68,59	89,7	32,1	57,6
21	70,8	73,5	71,0	66,2	65,3	40,5	30,4	39,3	37,1	44,4	50,1	54,3	52,65	73,6	26,4	47,2
22	53,3	50,2	50,0	48,7	48,1	38,0	29,4	26,4	40,3	83,1	89,4	96,8	55,77	97,7	26,4	71,3
23	97,8	96,8	95,7	99,0	78,6	66,3	51,3	57,0	50,0	74,8	80,6	87,2	77,80	99,9	50,0	49,9
24	90,0	90,0	89,7	85,4	65,6	51,2	35,4	31,9	36,4	53,1	64,3	71,7	62,97	90,0	27,9	62,1
25	83,6	90,2	83,4	77,7	65,6	47,7	41,2	27,4	33,0	60,4	58,6	68,8	62,13	90,2	27,4	62,8
26	75,0	76,0	72,5	77,7	64,9	53,9	56,9	64,4	70,0	88,0	89,8	100,0	75,20	100,0	51,9	48,1
27	95,4	96,6	97,4	98,8	91,4	86,3	51,5	43,4	57,8	76,3	79,7	91,3	80,44	98,8	42,7	56,1
28	97,7	99,7	99,9	98,7	89,3	92,7	73,1	66,1	67,2	81,2	87,7	97,8	87,17	99,9	62,9	37,0
29	98,9	98,8	96,7	97,8	85,4	73,1	67,6	63,1	66,8	86,3	84,3	87,0	84,26	98,9	63,1	35,8
30	82,2	76,4	83,7	80,8	58,1	42,3	42,6	47,4	52,2	75,7	68,9	81,6	65,81	87,4	39,0	48,4
—	—	—	—	—	—	—	—	—	—	—	—	—	—	—	—	—
Médias das décadas	1. ^a 90,83	91,68	92,98	90,94	77,01	62,57	55,24	54,45	57,73	76,40	80,20	89,09	76,89	97,61	51,60	46,01
	2. ^a 78,52	79,52	80,10	80,81	70,79	59,59	46,87	46,99	53,44	67,57	73,84	75,28	67,72	86,64	43,24	43,40
	3. ^a 84,47	84,82	84,00	83,08	71,23	59,20	47,94	46,64	51,08	72,33	75,34	83,65	70,42	93,64	41,77	51,87
Médias do mês	84,61	85,34	85,69	84,94	73,01	60,45	50,02	49,36	54,08	72,10	76,46	82,67	74,68	92,63	45,54	47,09
Extremas do mês	Máxima.....	100,0 nos dias 1, 3, 5, 6, 8, 10, 11, 12 e 26 a diferentes horas a. e p.														
	Mínima.....	25,8 no dia 15 á 1 ^h p.														
	Variação.....	74,2														

DIRECÇÃO DO VENTO E CHUVA

SETEMBRO 1917	Rumos predominantes												Chuva em milímetros
	0 às 2 A. M.	2 às 4	4 às 6	6 às 8	8 às 10	10 às 12	12 às 2 P. M.	2 às 4	4 às 6	6 às 8	8 às 10	10 às 12	
1	C.	S.	S.	V.	SW.	WNW.	WNW.	WNW.	WNW.	WNW.	WSW.	S.	0,0
2	S.	S.	NNW.	NNW.	NNW.	NW.	WNW.	WNW.	WNW.	WNW.	N.	N.	0,0
3	WSW.	SW.	SSW.	S.	V.	WNW.	WNW.	WNW.	WNW.	NW.	NW.	NW.	0,0
4	NW.	NNW.	NNW.	NNW.	NNW.	WNW.	WNW.	WNW.	WNW.	WNW.	W.	W.	0,0
5	NNW.	NNW.	WNW.	NNW.	NW.	NW.	NW.	NW.	NW.	NW.	NW.	NW.	3,0
6	NW.	NW.	NW.	NW.	NW.	NW.	NW.	NW.	NW.	NNW.	NW.	NW.	0,5
7	NW.	NW.	NW.	NNW.	WNW.	WNW.	NNW.	WNW.	NW.	NW.	NW.	NW.	0,0
8	NNW.	ESE.	V.	V.	V.	V.	NE.	NE.	NE.	NNW.	NNW.	NW.	0,0
9	V.	V.	E.	E.	E.	V.	NE.	NNW.	NW.	NW.	NW.	NW.	0,0
10	NW.	NW.	NW.	NW.	NW.	WNW.	WNW.	WNW.	NW.	WNW.	WNW.	WNW.	0,0
11	WNW.	WNW.	V.	SW.	V.	V.	WNW.	WNW.	WNW.	WNW.	WNW.	NNW.	0,0
12	NW.	NW.	V.	V.	V.	V.	WNW.	NW.	NNW.	NNW.	ESE.	ENE.	0,0
13	ENE.	ENE.	V.	ENE.	ESE.	ESE.	E.	NNE.	NNW.	NNW.	V.	ESE.	0,0
14	E.	E.	ESE.	ESE.	ESE.	ESE.	V.	V.	NNW.	NNW.	NNW.	NNW.	0,0
15	SSE.	S.	ESE.	SSE.	SSE.	SE.	SSW.	NW.	WNW.	WNW.	WNW.	WNW.	0,0
16	NW.	V.	NW.	NW.	SSE.	WNW.	WNW.	WNW.	WNW.	NW.	NNW.	NNW.	0,0
17	NNW.	NNW.	WNW.	V.	V.	WNW.	WNW.	WNW.	WNW.	NW.	NW.	NW.	0,0
18	NW.	NNW.	V.	V.	WNW.	WNW.	WNW.	WNW.	NW.	NW.	NW.	NW.	0,0
19	NW.	NW.	NW.	NW.	NW.	WNW.	WNW.	WNW.	WNW.	NW.	NW.	NW.	0,0
20	NW.	S.	S.	S.	WNW.	WNW.	WNW.	WNW.	NW.	NW.	NW.	NW.	0,0
21	NW.	NW.	NW.	W.	V.	V.	WNW.	WNW.	WNW.	WNW.	NNW.	V.	0,0
22	SSE.	S.	S.	V.	V.	WNW.	W.	WNW.	WNW.	NW.	NNW.	NNW.	0,0
23	NW.	NNW.	V.	NNW.	WNW.	WNW.	WNW.	WNW.	NW.	NW.	NNW.	NNW.	0,0
24	NNW.	SSE.	SSE.	SSE.	SSE.	WNW.	WNW.	WNW.	NW.	NW.	SSE.	SSE.	0,0
25	WSW.	WSW.	SSE.	SSE.	V.	WNW.	WNW.	WNW.	NW.	NW.	SSW.	SE.	0,0
26	WNW.	SE.	SSE.	SSW.	WSW.	WNW.	WNW.	WNW.	WNW.	NW.	NW.	NW.	0,0
27	NW.	S.	W.	V.	NNW.	NW.	WNW.	WNW.	WNW.	NW.	NNW.	NNW.	0,0
28	NNW.	NNW.	NNW.	NNW.	NW.	WNW.	WNW.	NW.	NW.	NW.	NW.	NW.	0,0
29	NNW.	NNW.	N.	W.	NNW.	WNW.	WNW.	NNW.	NNW.	NNW.	NNW.	V.	3,5
30	V.	SE.	ENE.	ENE.	SE.	ESE.	WSW.	WNW.	NW.	NW.	NW.	SSE.	1,3
—	—	—	—	—	—	—	—	—	—	—	—	—	—

Frequência do vento

	N.	NNE.	NE.	ENE.	E.	ESE.	SE.	SSE.	S.	SSW.	SW.	WSW.	W.	WNW.	NW.	NNW.	V.	C.	Chuva em mili- metros
Primeira década ...	2	0	4	0	3	1	0	0	6	1	2	2	2	28	42	17	9	1	3,5
Segunda » ...	0	1	0	4	3	9	1	4	4	1	1	0	0	33	29	14	16	0	0,0
Terceira » ...	1	0	0	2	0	1	4	11	3	2	0	4	4	30	26	22	10	0	4,8
Mês	3	1	4	6	6	11	5	15	13	4	3	6	6	91	97	53	35	1	8,3

Elementos médios e chuva total correspondentes a cada rumo

	N.	NNE.	NE.	ENE.	E.	ESE.	SE.	SSE.	S.	SSW.	SW.	WSW.	W.	WNW.	NW.	NNW.	V.	C.
Pressão atmosf ...	—	—	—	—	—	—	—	—	—	—	—	—	—	—	752,69	752,42	—	—
Temperatura	—	—	—	—	—	—	—	—	—	—	—	—	—	—	16,97	18,43	—	—
T. do vap. atmosf..	—	—	—	—	—	—	—	—	—	—	—	—	—	—	11,37	13,14	—	—
Humidade relativa.	—	—	—	—	—	—	—	—	—	—	—	—	—	—	80,39	84,26	—	—
Quantidade de nuv.	—	—	—	—	—	—	—	—	—	—	—	—	—	—	4,2	7,4	—	—
Velocid. do vento..	—	—	—	—	—	—	—	—	—	—	—	—	—	—	10,7	7,1	—	—
Chuva total	0,0	0,0	0,0	0,0	0,0	0,0	1,3	0,0	3,5	0,0	0,0	0,0	0,0	0,0	0,5	3,0	0,0	0,0

VELOCIDADE DO VENTO

SETEMBRO 1917	Quilómetros por hora																								Média diurna	Máxima diurna
	1 ^h	2	3	4	5	6	7	8	9	10	11	12	1 ^h	2	3	4	5	6	7	8	9	10	11	12		
	A. M.												P. M.													
1	0	0	3	4	0	1	0	2	2	3	11	11	15	19	23	21	22	16	9	8	7	4	2	1	7,4	23
2	1	0	2	4	3	8	1	1	5	7	5	13	10	17	18	21	14	10	7	5	1	4	6	7	7,0	21
3	4	7	3	3	5	6	7	5	5	7	10	9	10	9	18	14	12	13	12	10	9	8	8	7	8,4	18
4	2	4	4	4	3	2	1	2	3	7	12	12	13	20	22	20	17	15	9	10	4	1	2	1	7,9	22
5	5	27	19	9	5	8	5	6	7	10	15	22	25	25	30	25	28	22	19	12	6	5	7	5	14,5	30
6	1	1	1	2	2	2	6	8	14	22	22	24	21	28	26	31	24	21	20	23	17	11	9	5	14,2	31
7	2	3	5	6	4	1	2	3	9	11	14	22	20	20	20	24	23	21	19	8	5	5	5	4	10,7	24
8	3	6	6	5	3	2	6	13	12	11	10	11	15	14	13	14	19	17	22	22	7	5	2	4	10,1	22
9	6	5	7	7	18	27	33	40	8	7	7	6	15	14	16	33	26	28	22	8	1	1	0	2	14,0	40
10	6	1	2	2	1	1	4	3	7	6	9	10	19	26	22	23	21	22	10	13	8	7	6	6	9,8	23
11	4	2	6	1	6	4	3	1	1	4	4	10	7	6	10	12	17	13	11	11	6	2	2	6	6,2	17
12	6	2	2	6	4	3	3	5	6	5	3	6	10	16	22	21	19	13	14	5	8	6	12	17	8,9	22
13	29	32	16	18	12	14	16	30	11	27	18	14	13	8	9	12	17	18	19	11	3	2	9	11	15,4	32
14	15	10	10	13	12	17	10	10	9	12	10	6	5	7	8	11	24	26	11	7	3	3	7	6	10,5	26
15	4	10	8	6	12	10	7	5	5	12	7	8	14	12	14	20	17	13	4	1	0	2	3	3	8,9	20
16	7	5	8	11	5	1	4	8	2	4	6	17	21	20	26	14	15	19	9	12	9	5	8	9	10,2	26
17	13	12	8	4	2	1	2	3	3	8	13	12	16	21	22	21	19	16	12	4	2	1	2	5	9,2	22
18	1	1	3	2	6	5	2	4	6	5	7	11	9	9	12	15	16	15	15	10	9	8	3	5	7,5	16
19	2	1	1	2	5	2	3	1	9	13	11	9	11	12	13	20	23	18	8	5	7	5	1	0	7,2	23
20	0	4	0	2	2	1	1	2	2	6	4	9	11	13	17	18	22	13	9	8	1	1	1	1	6,2	22
21	3	1	1	2	1	2	2	2	4	3	7	4	9	12	14	20	12	11	6	2	5	7	3	5	5,7	20
22	5	5	5	13	9	14	6	9	7	8	8	12	12	16	16	18	12	16	10	11	6	11	4	2	9,8	18
23	7	9	6	5	6	9	3	5	4	5	9	10	13	16	16	16	17	16	9	5	5	5	3	4	8,5	17
24	3	2	5	4	6	2	3	2	3	5	6	9	9	11	13	23	17	10	8	7	2	8	3	1	6,7	23
25	4	2	1	2	6	6	6	8	1	3	6	9	13	13	14	13	20	9	9	4	8	3	3	4	7,0	14
26	2	1	5	6	10	5	3	0	5	4	3	10	24	22	17	15	14	12	11	3	5	3	4	5	7,9	24
27	3	1	1	1	1	6	2	0	4	5	9	12	12	13	15	19	12	5	6	7	9	5	5	6	6,6	19
28	2	2	10	6	4	6	2	2	3	7	7	5	5	12	16	15	16	12	5	9	8	4	5	7	7,1	16
29	8	3	2	3	5	1	1	2	7	6	6	13	11	12	14	2	20	13	4	5	3	5	14	10	7,1	20
30	8	14	12	15	10	6	10	14	6	4	9	10	7	9	22	16	21	15	4	2	2	2	6	4	9,5	22

Médias das décadas e do mês

1.ª década	3,0	5,4	5,2	4,3	4,4	5,8	6,5	8,3	7,2	9,1	10,5	14,0	16,4	19,2	20,8	22,6	20,6	18,5	14,9	11,9	6,5	4,5	4,7	4,2	10,4	25,4
2.ª "	7,1	7,9	6,2	6,5	6,6	5,8	5,1	6,9	5,4	9,6	8,3	10,2	11,7	12,4	15,3	16,4	19,2	16,8	12,1	7,7	4,9	3,3	4,7	6,3	9,0	22,6
3.ª "	4,5	4,0	4,8	5,7	5,8	5,7	3,8	4,4	4,4	5,0	7,0	9,4	11,5	13,6	15,7	15,7	16,1	11,9	7,2	5,5	5,3	5,3	5,0	4,8	7,6	19,3
Mês.....	4,9	5,8	5,4	5,5	5,6	5,8	5,1	6,5	5,7	7,9	8,6	11,2	13,2	15,1	17,3	18,2	18,6	15,7	11,4	8,4	5,6	4,4	4,8	5,1	9,0	22,4

	Quilómetros percorridos	Velocidade média	Velocidade máxima	Ventos predominantes
1.ª década	2:485	10,4	40 quilómetros (NW) no dia	9 NW.
2.ª "	2:164	9,0	32 " (ENE e ESE) " 28	13 WNW.
3.ª "	1:821	7,6	24 " (WNW) "	26 WNW.
Mês	6:470	9,0	40 " (NW) "	9 NW.

Dias de vento muito fraco	3	Dias de vento moderado	4
" fraco	23	" fraco	21
Dia mais ventoso	13	Dia menos ventoso	21

A maior rajada (SW) foi registada pelo anemógrafo Dines no dia 13 pelas 7^h a., atingindo a velocidade de 60 quilómetros, correspondente a uma pressão de 20 quilogramas sobre cada metro quadrado de superfície.

QUADRO COMPLEMENTAR

SETEMBRO — 1917	Temperaturas limites em graus centesimae				Chuva em milim.	Evaporação em milim.	Quantidade de nuvens					
	Máxima		Mínima				9 horas a. m.		Meio dia			
	Ao sol	Na relva	Na relva	No espelho para- bólico			9 ^h a. m.	9 ^h a. m.	0 a 10	Configuração	0 a 10	Configuração
1	50,3	36,0	9,1	7,1	0,0	8,4	10,0	Nevoeiro.	0,0	—		
2	52,1	36,7	8,3	6,6	0,0	6,6	2,0	Ci., Ci.-Cu., Ci.-St.	2,0	Ci., Ci.-Cu., Ci.-St.		
3	39,0	29,9	11,1	7,7	0,0	9,8	10,0	Nb., Cu.-Nb.	10,0	Nb., Cu.-Nb.		
4	51,8	44,9	9,0	6,1	0,0	3,2	0,0	—	0,5	Cu., a NW.		
5	50,1	38,1	13,5	9,2	3,0	6,5	9,5	Cu., Nb., Cu.-Nb.	7,0	Cu., Cu.-Nb.		
6	50,7	34,8	10,0	6,1	0,5	6,5	10,0	Cu., Nb., Cu.-Nb.	9,0	Ci., Cu., Ci.-Cu., Nb., Cu.-Nb.		
7	50,4	36,2	11,0	7,5	0,0	5,0	10,0	Nb., Cu.-Nb.	5,0	Ci., Cu., Ci.-St.		
8	54,0	46,0	8,0	5,1	0,0	6,4	0,5	Pequenos Cu., dispersos.	5,0	Ci., Cu., Ci.-Cu., St.-Cu.		
9	51,9	46,0	8,7	7,1	0,0	9,6	0,0	—	2,0	Cu.		
10	51,2	39,6	7,7	4,6	0,0	9,6	0,0	—	1,0	Cu.		
11	51,2	39,3	12,5	9,3	0,0	8,0	10,0	Nb., Cu.-Nb.	10,0	Cu., Cu.-Nb.		
12	52,1	41,6	11,8	8,3	0,0	3,6	10,0	Cu., Ci.-Cu., Cu.-Nb.	2,0	Cu.		
13	53,9	36,7	11,7	11,3	0,0	9,2	0,0	—	0,0	—		
14	54,7	39,7	10,2	11,1	0,0	12,8	0,0	—	0,0	—		
15	57,9	45,0	11,1	10,5	0,0	12,8	0,0	—	0,0	—		
16	50,0	36,3	11,3	8,1	0,0	12,8	0,0	—	2,0	Ci., Ci.-Cu., Ci.-St.		
17	50,3	38,0	7,9	5,1	0,0	5,6	0,0	—	0,0	—		
18	52,5	41,2	6,0	4,3	0,0	8,0	0,0	Pequenos Ci.-Cu., a SE.	7,0	Ci., Cu., Ci.-Cu.		
19	49,8	41,7	6,9	5,2	0,0	7,6	3,0	Nevoeiro.	0,0	—		
20	51,0	45,0	7,1	4,1	0,0	7,0	0,0	—	0,5	Ci., no horizonte.		
21	53,0	31,8	10,0	4,4	0,0	7,8	1,0	Ci., Ci.-Cu., Ci.-St.	8,0	Ci., Cu., Ci.-Cu., Ci.-St.		
22	52,8	32,7	13,4	12,1	0,0	9,8	1,0	Ci., Ci.-Cu.	5,0	Ci., Cu., Ci.-Cu.		
23	52,0	32,6	12,9	13,3	0,0	9,4	5,0	Ci., Cu., Ci.-Cu.	8,0	Ci., Cu., Ci.-Cu.		
24	52,4	34,0	11,7	10,5	0,0	6,8	0,0	—	0,0	—		
25	52,1	31,0	12,0	13,9	0,0	10,0	1,0	Cu., Ci.-Cu.	2,0	Cu., Ci.-Cu.		
26	51,3	30,0	12,8	13,6	0,0	10,0	4,0	Cu., Ci.-Cu., Cu.-Nb.	4,0	Ci., Cu., Ci.-Cu.		
27	50,4	31,7	13,2	12,9	0,0	6,8	10,0	Nevoeiro.	0,0	—		
28	47,9	30,0	12,5	11,8	0,0	6,8	10,0	Nevoeiro.	10,0	Ci., Cu., Ci.-Cu.		
29	48,0	29,9	14,9	13,1	0,0	3,8	10,0	Cu., Ci.-Cu., A.-Cu., Cu.-Nb.	10,0	Cu., Ci.-Cu., Cu.-Nb.		
30	52,1	32,2	14,3	13,9	4,8	4,0	4,0	Cu., Ci.-Cu., Ci.-St., Cu.-St.	0,0	Cu., a NE.		
—	—	—	—	—	—	—	—	—	—	—		
Médias (1. ^a)	50,15	38,82	9,64	6,71	—	7,2	5,2	—	4,1	—		
das (2. ^a)	52,34	40,45	9,65	7,73	—	8,7	2,3	—	2,1	—		
décadas (3. ^a)	51,20	31,59	12,77	11,95	—	7,5	4,6	—	4,7	—		
Médias do mês	51,23	36,95	10,69	8,80	—	7,8	4,0	—	3,7	—		

Extremas do mês	Temperaturas				Chuva	Evaporação
	Máxima:	ao sol.....	na relva....	na relva....		
		57,9 no dia 15;	46,0 nos dias 8 e 9;	4,8 no dia 30;	12,8 nos dias 14, 15 e 16.	
	Minima:	no espelho..	4,1 no dia 20;	6,0 " 18;	3,2 " 4.	

QUADRO COMPLEMENTAR

Quantidade de nuvens				SETEMBRO 1917				
3 horas p. m.		6 horas p. m.			9 horas p. m.			
0 a 10	Configuração	0 a 10	Configuração	0 a 10	Configuração	Num. de dias		
0,0	—	0,0	—	0,0	—		1	
0,0	—	0,0	—	0,0	—	2		
10,0	Nb., Cu.-Nb.	10,0	Nb., Cu.-Nb., c.	10,0	Cu., Cu.-Nb.	3		
8,0	Ci., Cu., Cu.-Nb.	4,0	Cu., Cu.-Nb.	10,0	Cu., Cu.-Nb.	4		
5,0	Cu., Cu.-Nb.	4,0	Cu., Cu.-Nb.	0,0	Pequenos Ci.	5		
9,0	Ci., Cu., Nb., Cu.-Nb.	10,0	Ci., Cu., Nb., Ci.-Cu., Cu.-Nb.	10,0	Cu., Nb., Cu.-Nb.	6		
5,0	Cu., St.-Cu., Cu.-Nb.	4,0	Cu.	0,0	—	7		
2,0	Cu.	4,0	Cu., St.-Cu.	0,0	—	8		
4,0	Cu.	0,0	—	0,0	—	9		
4,0	Cu., Ci., Ci.-Cu., Ci.-St.	6,0	Ci., Cu., St., Ci.-Cu., Ci.-St., St.-Cu.	4,0	Cu., Ci.-Cu.	10		
10,0	Cu., Nb., Cu.-Nb., c.	3,0	Ci., Cu., Ci.-Cu., Cu.-Nb.	10,0	Cu., Cu.-Nb.	11		
6,0	Ci., Cu., Cu.-Nb.	5,0	Cu., Ci.-Cu., Cu.-Nb.	0,0	—	12		
0,5	Ci., Ci.-Cu., Ci.-St.	7,0	Ci., Cu., Ci.-Cu., Ci.-St.	0,0	—	13		
0,0	—	0,0	—	0,0	—	14		
0,0	—	0,0	—	0,0	—	15		
7,0	Cu., Nb., A.-Cu., St.-Cu., Cu.-Nb.	5,0	Ci., Cu., St., St.-Cu., Cu.-Nb.	4,0	Ci., Ci.-Cu., Ci.-St.	16		
0,0	—	0,0	—	0,0	—	17		
9,0	Ci., Ci.-Cu., Ci.-St.	7,0	Ci., Cu., Ci.-Cu., Ci.-St.	0,0	—	18		
0,0	—	0,0	—	0,0	—	19		
2,0	Ci., Ci.-Cu.	3,0	Ci., Cu., Ci.-Cu., A.-Cu.	0,0	—	20		
8,0	Ci., Cu., Ci.-Cu., Ci.-St.	3,0	Ci., Cu., Ci.-Cu.	0,0	—	21		
7,0	Ci., Cu., Ci.-Cu.	2,0	Ci., Cu., Ci.-Cu.	10,0	Nevoeiro.	22		
6,0	Ci., Cu., Ci.-Cu.	0,0	Cu., a E.	0,0	—	23		
4,0	Cu., a E.	0,0	—	0,0	—	24		
4,0	Cu., Ci.-Cu.	6,0	Ci., Cu., Ci.-Cu., Ci.-St.	4,0	Ci., Cu., Ci.-Cu.	25		
3,0	Cu., Ci.-Cu.	0,0	—	0,0	—	26		
2,0	Ci., Cu.-Nb.	7,0	Ci., Cu., Ci.-Cu., Cu.-Nb.	4,0	Ci., Cu., Ci.-St.	27		
8,0	Ci., Cu., Ci.-Cu., At.-Cu., Cu.-Nb.	9,0	Ci., Cu., Ci.-Cu., A.-Cu., Cu.-Nb.	7,0	Cu., A.-Cu., Cu.-Nb.	28		
7,0	Ci., Cu., Ci.-Cu., Nb., Cu.-Nb.	3,0	Cu., Nb., Cu.-Nb.	7,0	Cu., Nb., St.-Cu., Cu.-Nb.	29		
6,0	Cu., Ci.-Cu., Cu.-Nb.	7,0	Ci., Cu., Ci.-Cu., Cu.-Nb.	6,0	Cu., Nb., Cu.-Nb.	30		
—	—	—	—	—	—	—		
				Total da	Chuva	Evap.		
4,1		3,6		3,1	1.ª década	3,5	71,6	limpos 10
3,4		3,0		4,1	2.ª " "	0,0	87,4	de nuv. 18
5,2		3,7		3,8	3.ª " "	4,8	75,2	cob. 2
4,2		3,4		2,7	Mês	8,3	234,2	

Dias em que houve chuva ou chuvisco ☉ ... 5, 6 e 30.

» nevoeiro ≡ 1, 2, 3, 19, 22, 23, 27, 28 e 29.

Dias em que houve orvalho ☁ 18 e 20.

» trovoada ⚡ 29 e 30.

BRILHO DO SOL

Registrador Jordan

SETEMBRO 1917	5 ás 6 A. M.		6 ás 7	7 ás 8	8 ás 9	9 ás 10	10 ás 11	11 ás 12	12 á 1 P. M.		1 ás 2	2 ás 3	3 ás 4	4 ás 5	5 ás 6	6 ás 7	Total
	h m	h m	h m	h m	h m	h m	h m	h m	h m	h m	h m	h m	h m	h m	h m	h m	h m
1	—	—	—	—	—	—	1	1	1	1	1	1	1	1	0 45	—	7 45
2	—	—	0 30	1	1	1	1	1	1	1	1	1	1	1	0 30	—	10 0
3	—	—	—	—	—	—	—	—	—	—	—	—	—	—	—	—	0 0
4	—	0 45	1	1	1	1	1	1	1	0 54	1	1	0 45	1	0 18	—	10 42
5	—	—	0 33	0 51	0 42	0 45	0 53	0 45	1	1	1	1	1	1	0 30	—	8 59
6	—	—	0 15	0 18	0 30	0 47	0 30	0 51	1	1	1	1	1	1	0 20	—	7 31
7	—	—	—	0 15	0 30	0 27	0 53	0 55	1	1	1	1	1	1	0 30	—	7 30
8	—	1	1	1	1	1	0 55	0 43	1	1	1	1	1	1	0 27	—	11 5
9	—	1	1	1	1	1	1	1	1	1	1	1	1	1	0 30	—	11 30
10	—	0 45	1	1	1	1	1	1	1	1	1	1	1	1	0 30	—	11 15
11	—	—	—	—	—	—	—	—	—	0 3	0 6	0 30	1	0 21	—	—	2 0
12	—	—	—	0 22	0 17	1	1	1	1	1	1	1	0 55	0 21	—	—	7 55
13	—	0 45	1	1	1	1	1	1	1	1	1	1	1	1	0 20	—	11 5
14	—	0 45	1	1	1	1	1	1	1	1	1	1	1	1	0 20	—	11 5
15	—	0 45	1	1	1	1	1	1	1	1	1	1	1	1	0 22	—	11 7
16	—	—	1	1	1	1	1	1	1	1	0 45	—	0 35	0 15	—	—	8 35
17	—	—	—	1	1	1	1	1	1	1	1	1	1	1	0 15	—	9 15
18	—	1	1	1	1	1	1	1	1	1	1	1	1	1	0 21	—	11 21
19	—	0 45	1	1	1	1	1	1	1	1	1	1	1	1	0 15	—	11 0
20	—	0 45	1	1	1	1	1	1	1	1	1	1	1	1	0 15	—	11 0
21	—	—	0 38	1	1	1	1	1	1	1	1	1	1	1	0 15	—	9 53
22	—	—	1	1	1	0 55	0 50	0 45	1	1	0 45	1	0 45	1	0 15	—	9 30
23	—	—	—	0 45	1	1	1	0 45	1	1	1	1	1	1	0 15	—	8 45
24	—	0 30	1	1	1	1	1	1	1	1	1	1	1	1	0 15	—	10 45
25	—	—	1	1	1	1	1	1	1	1	1	1	1	1	0 15	—	10 15
26	—	0 15	1	0 51	1	1	1	1	1	1	1	1	1	1	0 15	—	10 21
27	—	—	—	—	0 15	1	1	1	1	1	1	1	1	1	0 15	—	7 30
28	—	—	—	—	—	0 30	0 10	1	1	1	1	1	0 45	—	—	—	5 25
29	—	—	0 30	1	0 40	0 35	1	1	0 56	0 30	1	1	—	—	—	—	8 11
30	—	—	0 45	—	0 30	1	1	1	1	1	1	1	1	1	0 6	—	8 21
—	—	—	—	—	—	—	—	—	—	—	—	—	—	—	—	—	—
Total	0 0	9 0	18 11	21 22	22 24	25 59	26 11	26 44	27 53	27 21	27 0	28 15	9 16	0 0	269 36		

PREFEITURA MUNICIPAL DE SÃO PAULO
 SECRETARIA DE AERONAUTICA
 (Departamento de Observação e Previsão)

SETEMBRO DE 1917

Estado geral do tempo e notas

Dias	Estado geral do tempo e notas
1	Poucas nuvens; = a.; bom tempo.
2	Limpo; = a.; calor.
3	Coberto; = a.; aspecto de chuva.
4	Nuvens; variável.
5	Nuvens; ☉ 1 ^h -3 ^h a.; variável.
6	Coberto; ☉ 3 ^h -4 ^h a., 6 ^h -7 ^h .
7	Nuvens; aspecto de chuva de manhã e limpo à noite.
8	Poucas nuvens; variável.
9	Geralmente limpo; tempo seco e quente.
10	Poucas nuvens; tempo seco e quente.
11	Muitas nuvens; agradável.
12	Nuvens durante o dia e limpo à noite.
13	Poucas nuvens; tempo seco e quente.
14 e 15	Limpo; calor.
16	Limpo de manhã, cobrindo pela tarde e noite.
17	Limpo; bom tempo.
18	Nuvens; ☽ a.; bom tempo.
19 e 20	Limpo; = a. em 19; ☽ a. em 20; bom tempo.
21 e 22	Nuvens; = à noite em 22; bom tempo.
23	Nuvens; = a.; bom tempo.
24	Limpo; calor.
25	Nuvens; bom tempo e quente.
26	Poucas nuvens; bom tempo.
27	Nuvens; = a.; bom tempo.
28	Muitas nuvens; = a.
29	Nuvens; = a.; < N. E. 6 ^h p.; < 9 ^h p. em diante; ☉ 10 ^h -11 ^h p.
30	Nuvens; ☉ 3 ^h -5 ^h a.; < S. E. 2 ^h 15 ^m p.

PRESSÃO ATMOSFÉRICA EM MILÍMETROS

(reduzida à gravidade normal)

OUTUBRO — 1917	1 ^h A. M.	3 ^h	5 ^h	7 ^h	9 ^h	11 ^h	1 ^h P. M.	3 ^h	5 ^h	7 ^h	9 ^h	11 ^h	Média diurna	Máxima absoluta	Mínima absoluta	Varição máxima	
1	748,1	748,6	748,0	748,4	749,1	748,8	748,4	748,6	749,4	750,3	750,2	750,6	749,05	750,7	747,5	3,2	
2	50,6	50,9	51,3	51,9	52,8	52,9	52,2	52,1	52,4	53,3	53,8	53,8	52,39	53,8	50,6	3,2	
3	53,1	52,9	53,1	53,3	53,8	53,6	52,8	52,3	52,4	52,9	53,2	53,0	52,99	53,8	52,3	1,5	
4	52,4	51,9	51,9	52,4	53,2	52,4	51,8	51,3	51,9	52,4	53,0	53,1	52,30	53,5	51,3	2,2	
5	52,8	52,3	52,4	52,5	53,3	53,0	52,1	51,4	51,4	51,9	52,3	52,3	52,29	53,3	51,4	1,9	
6	52,0	52,4	52,6	53,5	54,4	54,0	53,1	52,4	52,6	53,2	53,5	53,5	53,14	54,4	52,0	2,4	
7	53,4	53,4	53,7	54,0	54,6	54,0	53,1	52,9	53,4	53,8	54,2	54,0	53,71	54,6	52,9	1,7	
8	54,0	53,7	53,7	53,7	55,1	54,6	54,1	53,7	53,4	54,6	54,7	54,8	54,19	54,8	53,4	1,4	
9	54,4	53,6	53,2	53,2	53,9	53,2	51,9	50,9	50,7	50,9	50,7	50,2	52,12	54,4	49,8	4,6	
10	49,6	49,0	48,3	48,6	50,3	50,7	50,8	51,7	52,7	53,5	53,8	54,6	51,24	54,7	48,0	6,7	
11	755,1	755,4	755,9	756,5	757,7	757,5	757,1	757,3	757,9	758,6	759,2	759,3	757,39	759,6	755,1	4,5	
12	59,3	58,2	58,0	58,0	58,2	57,5	56,3	55,9	55,2	54,9	54,5	53,5	56,47	59,3	52,7	6,6	
13	52,2	50,5	49,5	48,5	48,2	49,9	49,7	49,8	50,6	51,2	51,6	51,7	50,29	52,2	48,1	4,1	
14	51,8	51,5	51,7	51,8	52,6	52,7	52,1	52,2	52,4	53,4	53,8	54,4	52,60	54,4	51,4	3,0	
15	54,4	53,9	54,4	55,2	56,0	56,0	55,1	54,7	55,1	55,7	56,4	56,6	55,34	56,6	53,9	2,7	
16	56,1	55,6	56,0	55,9	56,5	56,0	55,0	54,1	54,2	54,8	54,7	54,3	55,17	56,5	53,9	2,6	
17	53,4	53,0	52,9	53,0	53,0	52,3	51,4	51,0	50,8	51,2	50,9	50,7	51,92	53,4	50,3	3,1	
18	50,2	49,2	49,1	49,7	50,1	50,2	49,9	50,0	50,4	51,0	51,5	52,0	50,31	52,0	49,1	2,9	
19	52,1	51,5	52,3	53,0	53,4	53,2	52,4	52,2	52,7	53,0	53,6	53,4	52,76	53,7	51,5	2,2	
20	53,2	52,8	52,9	53,3	53,4	52,9	52,2	51,9	51,9	52,2	52,4	52,4	52,61	53,4	51,8	1,6	
21	752,3	752,2	752,2	752,8	753,3	753,1	752,6	752,6	752,8	753,5	754,0	754,1	752,98	754,2	752,0	2,2	
22	54,3	54,1	54,4	55,4	55,8	55,3	54,3	53,7	53,7	54,0	53,8	53,8	54,33	55,8	53,4	2,4	
23	53,2	52,8	52,9	53,4	54,7	53,5	52,7	52,6	53,0	53,3	54,1	53,8	53,30	54,7	52,6	2,1	
24	53,4	52,8	53,2	53,8	54	54,3	53,9	53,5	53,8	54,3	54,8	55,0	53,91	55,0	52,8	2,2	
25	54,6	54,6	54,8	54,6	55,3	54,9	53,2	52,5	51,8	51,7	51,7	51,1	53,35	55,5	50,7	4,8	
26	50,6	49,7	49,6	49,5	49,6	49,4	47,8	47,1	47,5	47,9	47,8	47,6	48,61	50,6	47,0	3,6	
27	47,0	47,0	47,0	47,0	47,5	46,5	46,1	46,2	46,6	47,2	48,0	48,4	47,09	48,7	46,0	2,7	
28	48,7	48,7	49,2	49,8	50,2	50,4	49,5	50,1	50,5	51,9	52,7	53,1	50,44	53,3	48,7	4,6	
29	53,3	53,6	54,0	54,5	55,5	55,4	54,7	54,4	54,0	54,5	54,1	54,0	54,32	55,5	53,3	2,2	
30	53,1	51,8	51,0	51,1	51,8	51,8	51,9	52,7	52,8	53,4	53,9	54,6	52,48	54,6	50,7	3,9	
31	54,6	54,9	55,1	55,6	56,1	56,0	55,1	54,9	55,1	55,3	55,5	55,4	55,32	56,1	54,6	1,5	
Médias das décadas	1.ª	752,00	751,87	751,82	752,15	753,05	752,72	752,03	751,73	752,03	752,68	752,94	752,99	752,34	753,80	750,92	2,88
	2.ª	53,78	53,16	53,27	53,49	53,91	53,82	53,12	52,91	53,12	53,60	53,86	53,83	53,49	53,11	51,78	3,33
	3.ª	52,28	52,02	52,13	52,50	53,10	52,78	51,98	51,85	51,96	52,44	52,76	52,81	52,38	54,00	51,07	2,93
Médias do mês		752,69	752,34	752,40	752,70	753,34	752,81	752,36	752,15	752,36	752,89	753,17	752,72	754,29	751,25	3,04	

Períodos de cinco dias 3-7 8-12 13-17 18-22 23-27 28-1 Extremas { Máxima absoluta . . 759,6 no dia 11 às 10^h p.
do { Mínima " . . 746,0 " 27 às 2^h p.
mês { Variação máxima . 13,6

Pressão média 752,89 754,28 753,06 752,60 751,25 753,24

TEMPERATURA EM GRAUS CENTESIMAES

OUTUBRO 1917		1 ^h A. M.	3 ^h	5 ^h	7 ^h	9 ^h	11 ^h	1 ^h P. M.	3 ^h	5 ^h	7 ^h	9 ^h	11 ^h	Média diurna	Máxima absoluta	Mínima absoluta	Varição máxima
1	11	16,2	16,0	15,5	16,0	19,3	23,0	24,0	23,1	21,0	18,2	17,5	15,3	18,81	26,8	14,9	11,9
2	01	14,5	14,8	14,4	14,3	17,9	19,3	21,4	21,1	19,5	18,0	17,5	16,9	17,44	22,2	14,2	8,0
3	01	16,7	15,7	15,5	14,9	17,9	20,0	22,3	22,6	20,5	17,4	16,8	15,7	17,95	23,8	14,9	8,0
4	01	14,5	13,3	13,0	12,9	14,3	16,2	20,7	21,4	20,0	17,1	16,2	15,7	16,30	23,3	12,8	10,5
5	01	15,3	15,4	14,9	14,6	16,2	18,8	21,9	22,9	21,2	18,4	16,8	18,6	17,87	23,9	14,2	9,7
6	01	16,5	15,3	14,3	13,8	16,2	18,9	21,0	22,0	21,0	18,0	15,9	15,0	17,30	22,8	13,6	9,2
7	01	14,0	13,1	12,6	13,9	16,0	20,0	21,7	21,2	18,9	15,7	14,3	12,0	15,97	23,5	11,3	12,2
8	01	10,7	10,0	9,6	9,0	13,6	18,2	22,4	22,1	17,6	15,6	14,2	12,9	14,68	23,8	8,9	14,9
9	01	12,1	11,6	10,5	10,3	12,7	14,5	18,0	20,5	19,0	16,0	15,4	15,1	14,65	21,5	10,3	11,2
10	01	14,9	14,9	14,9	12,8	13,3	15,9	16,4	16,1	14,7	13,0	11,3	10,4	13,96	16,9	10,1	6,8
11	01	9,5	8,5	8,0	8,0	11,9	14,5	16,0	16,0	14,0	12,5	11,1	9,6	11,64	16,7	7,6	9,1
12	01	9,2	8,7	8,0	8,4	11,0	15,5	16,5	17,0	15,0	13,0	14,1	14,0	12,81	18,1	7,7	10,4
13	01	14,0	14,1	14,1	14,6	15,0	11,8	13,2	14,7	14,6	13,0	11,2	11,0	13,39	15,6	10,9	4,7
14	01	10,7	9,5	9,0	8,7	11,1	14,7	15,0	14,0	13,0	11,2	10,3	9,4	11,30	15,1	8,1	7,0
15	01	8,3	7,1	6,1	5,7	8,6	12,8	13,0	14,5	12,0	10,5	9,4	8,2	9,74	15,3	5,2	10,1
16	01	7,0	6,6	6,0	6,8	9,3	14,8	16,0	16,6	15,0	11,4	9,8	8,0	10,64	17,4	5,4	12,0
17	01	7,1	6,5	6,0	6,0	10,3	16,0	18,1	18,5	15,8	14,7	15,0	13,0	12,37	20,8	6,0	14,8
18	01	12,9	12,6	13,0	13,0	15,0	14,8	15,3	15,1	15,0	14,1	14,0	13,6	14,00	16,1	12,6	3,5
19	01	13,0	12,7	11,8	11,4	14,6	18,0	20,6	21,3	20,0	17,5	15,6	15,0	15,93	22,2	11,1	11,1
20	01	15,6	14,7	14,6	15,0	17,7	21,0	23,2	23,6	22,5	19,4	17,5	17,0	18,46	24,8	13,7	11,1
21	01	16,2	16,0	15,5	15,0	17,7	22,0	23,5	24,2	22,5	19,3	18,4	17,0	18,93	25,2	14,8	10,4
22	01	15,0	15,9	15,7	14,6	17,8	21,2	23,0	23,9	20,8	16,7	15,2	12,3	17,63	25,2	11,9	13,3
23	01	11,9	9,3	8,7	8,3	10,7	16,7	18,1	17,9	14,9	13,3	13,1	11,7	12,90	20,5	8,0	12,5
24	01	11,0	10,3	9,7	10,2	14,9	16,5	18,8	19,9	18,7	16,0	14,6	13,0	14,52	20,5	9,5	11,0
25	01	12,7	10,7	10,2	10,4	13,2	16,5	19,9	21,0	19,5	15,0	13,1	10,9	14,37	22,2	9,8	12,4
26	01	10,0	9,9	9,0	8,8	12,4	16,5	19,7	19,1	15,0	12,3	12,4	12,0	13,07	21,6	8,5	13,1
27	01	12,0	11,9	11,5	11,2	12,7	15,6	11,7	10,1	11,0	10,0	8,8	8,4	11,15	16,4	8,3	8,1
28	01	7,7	7,2	7,3	6,9	8,5	10,4	12,2	10,0	9,7	8,5	7,9	6,7	8,47	12,4	6,2	6,2
29	01	5,3	4,5	3,3	3,0	5,6	10,0	11,4	11,7	11,0	9,1	8,6	8,3	7,76	12,4	2,5	9,9
30	01	9,0	9,7	9,9	12,0	13,7	15,2	15,5	15,6	15,6	15,6	15,6	15,6	13,70	15,8	8,1	7,7
31	01	15,1	14,8	14,7	14,6	14,9	16,0	17,6	17,7	16,5	14,5	13,2	12,8	15,14	18,1	12,2	5,9
Médias das décadas	1. ^a	14,54	13,98	13,52	13,25	15,74	18,48	20,98	21,30	19,34	16,74	15,59	14,76	16,49	22,85	12,52	10,33
	2. ^a	10,73	10,11	9,66	9,76	12,39	15,39	16,69	17,13	15,69	13,93	12,80	11,88	13,03	18,21	8,83	9,38
	3. ^a	11,45	10,93	10,50	10,45	12,92	16,05	17,40	17,37	15,93	13,66	12,81	11,70	13,42	19,12	9,07	10,04
Médias do mês		12,21	11,65	11,20	11,13	13,66	16,62	18,33	18,56	16,95	14,74	13,70	12,75	14,29	20,03	10,11	9,92

Períodos de cinco dias..... 3-7 8-12 13-17 18-22 23-27 28-1 Extremas } Máxima absoluta ... 26,8 no dia 1.
 Temperatura média..... 17,08 13,55 11,49 16,99 13,20 11,76 do } Mínima " ... 2,5 " 29.
 Extremas } Variação máxima... 24,3

TENSÃO DO VAPOR ATMOSFÉRICO EM MILÍMETROS

OUTUBRO 1917		1 ^h A. M.	3 ^h	5 ^h	7 ^h	9 ^h	11 ^h	1 ^h P. M.	3 ^h	5 ^h	7 ^h	9 ^h	11 ^h	Média diurna	Máxima diurna	Mínima diurna	Varia- ção diurna
1		12,39	12,23	12,96	12,94	12,74	11,24	13,79	11,32	11,26	12,66	12,32	12,38	12,59	14,52	11,77	2,75
2		10,51	10,08	10,44	10,64	13,28	13,32	11,47	10,75	11,25	11,01	12,31	12,99	11,63	13,32	10,08	3,24
3		12,93	12,41	12,54	12,06	11,22	11,10	10,45	11,62	11,57	12,37	12,17	12,27	11,91	12,96	10,83	2,13
4		11,91	11,24	11,03	10,70	11,29	12,81	13,41	12,66	10,82	11,85	11,97	12,14	11,77	13,41	10,53	2,88
5		11,96	12,08	11,18	11,11	10,85	11,51	10,86	10,84	9,51	10,64	9,01	9,13	10,67	12,21	6,35	5,86
6		6,34	5,64	5,74	6,28	5,90	6,26	5,40	5,09	4,66	5,06	5,72	6,27	5,65	6,34	4,66	1,68
7		5,49	6,10	6,21	5,62	6,14	5,52	5,36	6,18	6,28	7,21	7,93	9,04	6,52	9,04	5,32	3,72
8		8,74	9,05	7,78	8,26	7,95	8,27	7,08	8,01	11,40	10,76	10,57	10,83	9,13	11,40	7,08	4,32
9		10,53	10,21	9,47	9,35	10,16	11,60	11,16	12,02	11,87	12,37	12,60	12,51	11,20	12,70	9,35	3,35
10		12,29	12,35	12,63	10,49	9,45	7,50	6,94	6,73	6,93	7,59	8,27	8,09	9,00	12,63	5,92	6,71
11		8,08	7,58	7,88	7,55	7,19	6,10	6,38	6,90	6,62	7,42	8,39	7,90	7,33	8,39	6,02	2,37
12		8,26	7,35	7,44	7,31	7,72	8,86	10,04	9,39	11,13	10,08	11,15	10,95	9,15	11,33	7,04	4,29
13		10,95	11,28	11,85	12,11	12,43	9,96	10,77	8,22	8,02	8,33	8,80	9,17	9,97	12,43	7,52	4,91
14		8,03	8,33	8,02	7,96	9,04	6,33	6,65	6,42	5,99	6,93	6,99	6,71	7,35	9,04	5,99	3,05
15		6,71	6,78	6,20	6,44	6,97	5,97	6,64	6,57	7,25	7,11	7,78	7,21	6,81	7,78	5,97	1,81
16		7,28	6,86	6,92	6,01	7,22	6,04	4,38	6,02	5,68	7,37	7,17	6,57	6,50	7,65	5,66	1,99
17		6,45	6,70	6,81	6,81	6,75	5,90	6,56	6,45	7,95	8,35	8,65	11,16	7,43	11,16	5,82	5,34
18		11,09	11,09	11,16	11,16	12,14	11,70	12,52	12,22	12,14	11,54	11,60	10,93	11,61	12,52	10,77	1,75
19		11,03	10,29	10,09	9,94	10,69	10,87	10,30	10,32	11,55	11,05	11,22	9,98	10,54	11,55	9,34	2,21
20		9,06	9,08	8,79	8,64	8,70	8,92	7,61	7,77	8,16	8,79	8,19	8,62	8,53	9,06	7,55	1,51
21		8,32	8,45	7,87	7,76	7,66	7,19	6,13	6,59	5,66	6,69	6,49	6,42	7,04	8,45	5,46	2,99
22		6,99	6,08	5,50	5,92	5,94	6,45	5,88	5,33	5,78	7,67	7,11	7,43	6,41	7,98	5,14	2,84
23		6,83	6,22	6,04	6,50	6,26	5,48	7,02	8,34	9,35	9,31	9,17	9,37	7,62	9,47	5,48	3,99
24		9,04	8,63	8,27	6,93	6,33	5,84	5,20	5,15	5,79	6,38	6,99	7,00	6,74	9,04	5,20	3,84
25		6,58	6,75	6,81	6,57	6,64	7,12	6,72	7,96	7,50	9,83	9,05	8,39	7,49	9,83	6,57	3,26
26		8,21	7,35	7,06	7,18	6,71	7,01	7,26	9,13	9,11	9,27	9,34	10,23	8,24	10,23	6,71	3,52
27		10,36	10,16	10,01	9,93	9,42	9,34	8,99	8,87	8,69	8,22	8,14	7,64	9,18	10,53	7,55	2,98
28		7,40	6,94	7,42	7,01	7,58	8,09	7,26	8,07	6,54	6,92	6,94	6,58	7,26	8,09	6,54	1,55
29		6,57	6,20	5,71	5,20	5,94	6,02	5,62	6,15	6,57	7,00	6,75	7,37	6,30	7,78	5,05	2,73
30		8,38	8,87	9,11	10,23	11,65	12,86	13,10	13,18	13,18	13,18	13,18	13,04	11,72	13,18	8,38	4,80
31		12,64	12,13	12,19	12,25	12,49	12,23	10,00	10,50	10,53	10,91	10,77	10,23	11,35	12,64	9,88	2,76
Médias das décadas	1. ^a	10,31	10,14	10,00	9,74	9,90	10,21	9,59	9,52	9,55	10,15	10,29	10,56	10,01	11,85	8,19	3,66
	2. ^a	8,69	8,53	8,52	8,39	8,88	8,06	8,18	8,03	8,45	8,70	8,99	8,92	8,52	10,09	7,17	2,92
	3. ^a	8,30	7,98	7,82	7,77	7,87	7,97	7,56	8,14	8,06	8,67	8,54	8,52	8,42	9,75	6,54	3,21
Médias domês		9,07	8,86	8,75	8,61	8,85	8,72	8,42	8,55	8,67	9,16	9,25	9,31	8,86	10,54	7,27	3,26

Extremas do mês { Máxima..... 14,52 no dia 1 ao M. D.
 { Mínima..... 4,66 " 6 às 5^h p.
 { Variação..... 9,86

HUMIDADE RELATIVA — ESTADO DE SATURAÇÃO = 100

OUTUBRO — 1917		1 ^h A. M.	3 ^h	5 ^h	7 ^h	9 ^h	11 ^h	1 ^h P. M.	3 ^h	5 ^h	7 ^h	9 ^h	11 ^h	Média diurna	Máxima diurna	Mínima diurna	Vari- ação diurna
1		90,3	90,4	98,9	95,6	76,4	68,2	62,2	53,9	60,9	81,4	82,8	95,6	79,43	98,9	53,9	45,0
2		85,7	80,4	83,4	87,7	87,0	79,9	60,4	57,7	66,7	71,7	82,7	90,7	79,03	93,0	57,7	35,3
3		91,4	93,4	95,7	95,5	73,5	63,8	52,1	56,9	64,6	83,6	85,4	92,4	79,40	98,9	52,1	46,8
4		97,1	98,8	98,8	96,5	93,0	93,4	73,9	66,7	62,2	81,6	87,3	91,4	86,26	100,0	62,2	37,8
5		92,3	94,5	88,5	89,8	79,1	71,2	55,6	52,2	50,5	67,6	63,2	57,2	71,65	96,7	41,8	54,9
6		45,3	43,5	47,3	53,4	43,0	38,6	29,2	25,9	25,2	32,9	41,5	49,3	39,37	52,9	25,0	27,9
7		46,1	54,3	57,1	47,5	45,4	31,7	27,8	33,0	38,7	54,3	65,3	86,4	50,36	89,8	27,8	62,0
8		90,9	98,6	87,1	96,6	68,5	53,2	35,1	40,5	76,1	81,6	87,6	97,7	76,35	98,6	35,1	63,5
9		100,0	100,0	100,0	100,0	92,8	94,5	72,6	67,1	72,6	91,4	96,8	97,8	90,73	100,0	65,4	34,6
10		97,3	97,8	100,0	95,2	83,1	55,7	50,0	49,4	55,6	68,0	82,7	85,7	76,24	100,0	43,7	56,3
11		91,3	91,7	98,5	94,4	69,2	49,7	47,1	51,0	55,6	68,7	84,7	88,5	74,14	98,5	45,6	52,9
12		95,0	87,5	93,0	88,4	78,7	67,6	71,9	65,1	87,6	79,3	93,0	92,0	82,79	96,4	65,1	31,3
13		92,0	94,1	98,8	97,8	97,8	96,5	95,2	66,0	64,8	73,0	91,3	93,5	87,04	98,8	59,2	39,6
14		83,5	93,3	93,8	94,7	91,3	50,8	52,3	53,9	53,7	70,0	74,8	76,5	75,09	94,7	48,6	46,1
15		81,9	90,2	87,9	94,0	83,6	54,2	59,5	53,5	69,3	75,4	88,7	88,7	77,06	94,0	52,1	41,9
16		97,5	94,0	99,0	81,1	83,7	48,2	47,1	42,8	44,7	73,3	79,6	82,1	71,92	99,0	40,2	58,8
17		85,8	92,5	97,4	97,4	72,2	43,6	42,4	40,7	59,5	67,0	68,1	100,0	72,58	100,0	37,4	62,6
18		100,0	100,0	100,0	100,0	95,5	91,2	96,6	95,6	95,5	96,2	97,4	94,2	97,25	100,0	91,2	8,8
19		98,8	98,4	97,8	98,9	89,8	70,8	57,1	54,8	65,4	74,3	85,0	78,5	80,20	100,0	48,4	51,6
20		68,7	72,9	71,0	68,0	57,7	48,3	36,0	35,9	40,2	52,5	55,0	59,7	55,58	72,9	35,1	37,8
21		60,6	62,4	60,0	61,1	50,8	36,6	28,5	29,3	27,9	40,1	44,2	44,5	44,87	62,4	24,7	37,7
22		55,0	45,2	41,4	47,8	39,1	34,4	28,2	24,1	31,6	54,2	55,2	69,7	44,33	69,7	24,1	45,6
23		65,8	70,9	71,9	79,3	65,1	38,7	45,4	54,3	74,0	81,8	81,6	91,3	69,47	94,9	38,7	56,2
24		92,2	92,3	91,8	74,8	50,1	41,8	32,2	31,5	36,1	47,1	56,5	62,7	58,00	92,3	31,5	60,8
25		60,1	70,2	73,5	69,6	58,7	51,0	38,9	43,1	44,5	77,4	80,5	86,4	63,12	87,7	38,3	49,4
26		89,5	80,8	82,6	84,7	62,9	50,2	42,5	55,5	71,7	86,9	87,0	97,8	75,15	97,8	42,5	55,3
27		99,0	97,8	98,9	100,0	86,0	70,8	87,6	95,8	88,6	89,6	96,0	92,4	88,49	100,0	70,8	29,2
28		94,0	91,6	97,2	93,9	91,7	87,5	68,5	88,0	72,6	83,7	87,4	89,5	88,09	97,5	72,6	24,9
29		98,6	98,0	98,2	91,5	87,3	65,6	55,9	60,0	67,0	81,2	81,0	89,9	80,97	100,0	55,9	44,1
30		98,0	98,4	100,0	97,8	99,7	99,9	99,9	100,0	100,0	100,0	100,0	92,7	98,91	100,0	92,7	7,3
31		98,8	96,8	97,9	99,0	98,9	90,4	66,8	69,6	75,4	88,9	95,2	92,9	89,05	99,0	65,1	33,9
Médias das décadas	1. ^a	83,64	85,17	85,88	85,78	74,18	65,02	51,89	50,33	57,31	71,41	77,53	84,42	72,88	92,88	46,47	46,41
	2. ^a	89,45	91,46	93,72	91,47	81,95	62,09	60,52	55,93	63,63	72,97	81,76	85,37	77,36	95,43	52,29	43,14
	3. ^a	82,87	82,22	83,04	81,77	71,85	60,63	54,04	59,20	62,67	75,54	78,33	82,70	72,77	91,03	50,63	40,50
Médias do mês	85,24	86,15	87,40	86,19	75,86	62,52	55,44	55,28	61,25	73,38	79,18	84,12	74,28	93,05	49,82	43,92	
Extremas do mês	Máxima.....	100,0 nos dias 4, 9, 10, 17, 18, 19, 27, 29 e 30 a diferentes horas															
	Mínima.....	24,1 no dia 22 às 3 ^h p.															
	Varição.....	75,9															

DIRECÇÃO DO VENTO E CHUVA

OUTUBRO 1917	Rumos predominantes												Chuva em milímetros
	0 ás 2 A. M.	2 ás 4	4 ás 6	6 ás 8	8 ás 10	10 ás 12	12 ás 2 P. M.	2 ás 4	4 ás 6	6 ás 8	8 ás 10	10 ás 12	
1	SSE.	V.	SSE.	SSE.	SSE.	SSE.	WNW.	WNW.	WNW.	NW.	NW.	NW.	2,4
2	NW.	NW.	NW.	S.	V.	WNW.	WNW.	WNW.	WNW.	NW.	NNW.	NNW.	0,0
3	NNW.	NNW.	NNW.	NNW.	NNW.	NNW.	NW.	NW.	NW.	NW.	NW.	NW.	0,0
4	NW.	NNW.	NW.	S.	WSW.	WNW.	WNW.	WNW.	NW.	NW.	NNW.	NNW.	0,0
5	NNW.	NNW.	NNW.	V.	S.	WNW.	NNW.	WNW.	NW.	NW.	NNW.	ENE.	0,0
6	ENE.	ENE.	ENE.	E.	E.	E.	NE.	NNE.	NNE.	N.	V.	V.	0,0
7	NNE.	NE.	NE.	ENE.	ESE.	SE.	WNW.	NW.	NNW.	NNW.	NNW.	NW.	0,0
8	NW.	SSE.	V.	V.	N.	WNW.	WNW.	NW.	NW.	NNW.	NNW.	C.	0,0
9	C.	NNW.	NNW.	NNW.	NNW.	NNW.	WNW.	WNW.	NW.	NW.	NW.	NW.	0,0
10	WNW.	WNW.	WSW.	NW.	NW.	NNW.	NW.	NW.	NNW.	NNW.	NNW.	NNW.	2,0
11	C.	NNW.	NNW.	NNW.	NNW.	NNW.	NNW.	NW.	NNW.	NNW.	NW.	NW.	0,0
12	NW.	S.	S.	S.	S.	WNW.	W.	WNW.	WNW.	WNW.	WSW.	SSW.	0,0
13	SSW.	SSW.	WSW.	WSW.	W.	NW.	WNW.	NW.	NW.	NW.	NW.	NW.	9,5
14	NW.	NNW.	NNW.	SSE.	WNW.	WNW.	WNW.	WNW.	NW.	NW.	N.	NNW.	0,3
15	NNW.	NNW.	NNW.	NNW.	S.	NNW.	NNW.	WNW.	NNW.	NW.	NNW.	NNW.	0,0
16	NNW.	SSE.	SSE.	SSE.	S.	SSE.	V.	WNW.	NW.	NW.	NW.	SSW.	0,0
17	S.	S.	S.	S.	SSE.	SSW.	SSW.	WNW.	NNE.	SSE.	SSE.	SSE.	0,0
18	SSE.	SSE.	SSE.	SSE.	SSE.	S.	SW.	W.	W.	WNW.	SSE.	SSE.	3,8
19	ESE.	S.	SSE.	SSE.	SSE.	ESE.	WNW.	NE.	NNW.	NNW.	NW.	ESE.	0,0
20	ESE.	ESE.	ESE.	ESE.	SSE.	SE.	SE.	SE.	ENE.	SSW.	E.	ESE.	0,0
21	NE.	NE.	V.	SSW.	SSW.	ESE.	NNE.	NNE.	NE.	V.	NE.	V.	0,0
22	V.	ESE.	ESE.	ESE.	ESE.	SE.	V.	V.	NNW.	NNW.	S.	WNW.	0,0
23	SE.	SE.	SE.	SE.	V.	WNW.	WNW.	NW.	NW.	NNW.	NNW.	NW.	0,0
24	NNW.	NNW.	NNW.	NNE.	NE.	NE.	NNE.	ENE.	NNE.	NNE.	V.	WNW.	0,0
25	E.	SSE.	NNE.	SE.	SE.	V.	WNW.	WNW.	NNW.	NNW.	NNW.	NNW.	0,0
26	N.	ESE.	SE.	SE.	SE.	WNW.	WNW.	NW.	NW.	NW.	NW.	NW.	0,0
27	NW.	WNW.	WNW.	WNW.	WNW.	WSW.	NNW.	NNW.	NW.	NW.	NW.	NW.	15,8
28	NW.	NW.	NW.	NW.	SSE.	WNW.	WNW.	WNW.	NW.	NW.	NNW.	NNW.	1,6
29	NNW.	NNW.	ESE.	ESE.	SE.	SE.	WNW.	WNW.	W.	W.	SSE.	SSE.	0,0
30	SSE.	S.	SSE.	SSW.	WNW.	WNW.	WNW.	WNW.	NW.	NW.	NW.	NW.	12,6
31	NNW.	NNW.	NNW.	NNW.	NW.	NNW.	NNW.	NNW.	NNW.	NNW.	NNW.	N.	0,0

	Frequência do vento																	Chuva em milímetros	
	N.	NNE.	NE.	ENE.	E.	ESE.	SE.	SSE.	S.	SSW.	SW.	WSW.	W.	WNW.	NW.	NNW.	V.		C.
Primeira década ...	2	3	3	5	3	1	1	6	3	0	0	2	0	19	32	31	7	2	4,4
Segunda » ...	1	1	1	1	1	8	3	19	12	7	1	3	4	14	18	23	1	2	13,6
Terceira » ...	2	7	6	1	1	8	12	6	2	3	0	1	2	21	24	27	9	0	30,0
Mês	5	11	10	7	5	17	16	31	17	10	1	6	6	54	74	81	17	4	48,0

	Elementos médios e chuva total correspondentes a cada rumo																	
	N.	NNE.	NE.	ENE.	E.	ESE.	SE.	SSE.	S.	SSW.	SW.	WSW.	W.	WNW.	NW.	NNW.	V.	C.
Pressão atmosf ...	—	—	—	—	—	—	—	750,31	—	—	—	—	—	—	—	755,32	—	—
Temperatura	—	—	—	—	—	—	—	14,00	—	—	—	—	—	—	—	15,14	—	—
T. do vap. atmosf..	—	—	—	—	—	—	—	11,61	—	—	—	—	—	—	—	11,35	—	—
Humidade relativa.	—	—	—	—	—	—	—	97,25	—	—	—	—	—	—	—	89,05	—	—
Quantidade de nuv.	—	—	—	—	—	—	—	10,0	—	—	—	—	—	—	—	6,0	—	—
Velocid. do vento..	—	—	—	—	—	—	—	7,2	—	—	—	—	—	—	—	7,8	—	—
Chuva total	0,0	0,0	0,0	0,0	0,0	0,0	0,0	8,7	0,0	4,6	1,6	15,6	0,5	5,6	10,5	0,9	0,0	0,0

VELOCIDADE DO VENTO

OUTUBRO 1917	Quilómetros por hora																								Média diurna	Máxima diurna
	1 ^h A. M.	2	3	4	5	6	7	8	9	10	11	12	1 ^h P. M.	2	3	4	5	6	7	8	9	10	11	12		
1	3	8	17	12	8	5	6	6	4	7	14	13	17	25	17	16	16	14	7	3	1	0	1	1	9,2	25
2	2	3	1	0	4	5	4	3	1	4	8	11	14	15	17	22	18	11	15	12	7	6	3	3	7,9	22
3	2	1	7	6	4	4	3	2	12	15	10	11	15	17	25	25	24	21	16	15	1	2	1	0	10,0	25
4	0	3	2	3	5	3	1	1	1	2	7	9	12	17	24	17	19	14	9	4	9	12	10	8	8,0	24
5	6	8	9	9	5	4	3	5	4	6	3	10	15	17	17	22	20	16	9	5	10	8	34	58	12,2	58
6	61	63	53	56	47	35	29	15	22	21	15	14	19	16	25	18	21	17	11	15	15	10	5	4	25,3	63
7	5	6	6	5	4	3	3	6	3	5	6	7	10	18	23	24	21	17	8	4	4	7	3	1	8,3	24
8	2	7	6	5	5	7	5	3	2	3	5	11	12	18	21	16	20	16	10	5	1	0	0	0	7,5	21
9	0	0	2	0	1	0	8	4	4	2	5	9	9	6	14	16	19	18	14	9	5	3	2	1	6,3	19
10	5	2	2	3	4	12	27	23	17	30	31	33	37	34	35	39	44	34	27	19	19	14	7	5	21,0	44
11	2	2	1	0	0	1	2	1	9	24	25	23	25	20	24	28	27	21	22	12	5	4	2	1	11,7	28
12	2	6	5	7	7	8	7	6	5	7	7	11	11	17	18	18	11	9	7	8	4	1	5	8	8,1	18
13	6	12	13	13	12	16	24	30	28	23	2	18	7	24	30	26	21	15	10	8	14	8	8	7	15,6	30
14	11	4	3	1	3	5	5	2	2	5	19	17	24	26	23	19	17	14	9	7	8	3	5	3	9,8	26
15	4	2	5	4	4	4	2	4	3	4	17	12	20	17	20	16	17	18	12	6	1	1	4	7	8,2	20
16	4	6	6	5	3	6	6	8	4	6	5	5	6	8	4	12	18	14	6	5	6	1	6	6	6,5	18
17	9	8	9	9	9	10	11	9	8	9	9	12	14	11	16	17	6	6	6	5	3	4	14	12	9,4	17
18	9	12	12	11	13	15	16	14	10	5	7	5	6	6	7	5	4	5	7	2	1	5	2	3	7,2	16
19	6	6	3	4	5	8	3	5	2	7	5	6	3	8	7	7	16	16	9	4	3	3	8	7	6,3	16
20	9	6	4	5	4	6	5	8	5	6	10	7	8	8	6	3	5	8	3	2	7	7	6	6	6,0	10
21	7	5	3	3	3	4	3	4	4	6	7	10	6	11	14	13	12	13	7	5	6	7	5	5	6,8	14
22	3	5	8	8	10	10	4	10	9	13	10	6	5	5	4	13	20	12	7	4	4	6	6	4	7,7	20
23	3	2	6	4	5	6	7	4	7	7	5	14	15	12	17	28	20	12	11	18	14	9	15	11	10,5	28
24	15	14	22	25	14	13	10	18	23	23	26	25	23	22	20	17	13	12	10	5	4	10	2	3	15,4	26
25	6	3	4	5	4	7	4	4	1	5	3	4	7	10	13	15	17	13	12	3	3	1	3	6	6,4	17
26	2	3	2	4	2	2	4	3	3	7	6	7	6	15	21	18	16	10	7	2	1	5	5	7	6,6	21
27	3	6	7	4	5	3	0	1	2	2	6	17	24	7	27	5	3	8	10	4	10	8	2	1	6,9	27
28	1	3	4	2	2	3	2	7	4	4	6	12	26	24	22	20	16	6	7	6	7	7	8	5	8,5	26
29	2	3	5	5	5	6	4	4	4	2	2	5	7	8	6	9	6	4	3	5	8	8	10	17	5,7	17
30	15	16	17	17	11	6	2	4	8	10	15	12	14	13	12	14	18	17	17	15	12	11	12	12	12,5	18
31	13	10	5	1	4	5	1	4	5	7	13	7	13	12	12	11	11	11	13	13	11	4	1	1	7,8	13

Médias das décadas e do mês

1.ª década	8,6	10,1	10,5	9,9	8,7	7,8	8,9	6,8	7,0	9,5	10,4	12,8	16,0	18,3	21,8	21,5	22,2	17,8	12,6	9,1	7,2	6,2	6,6	8,1	11,6	32,5
2.ª "	6,2	6,4	6,1	5,9	6,0	7,9	8,1	8,7	7,6	9,6	10,6	11,6	12,4	14,5	15,5	15,1	14,2	12,6	9,1	5,9	5,2	3,7	6,0	6,0	8,9	19,9
3.ª "	6,4	6,4	7,5	7,1	5,9	5,9	3,7	5,7	6,4	7,8	9,0	10,8	13,3	12,6	15,3	14,8	13,8	10,7	9,5	7,3	7,3	6,9	6,3	6,5	8,6	20,6
Mês.....	7,0	7,6	8,0	7,6	6,8	7,2	6,8	7,0	7,0	8,9	10,0	11,7	13,9	15,1	17,5	17,1	16,6	13,6	10,4	7,4	6,6	5,6	6,3	6,9	9,7	24,2

	Quilómetros percorridos	Velocidade média	Velocidade máxima	Ventos predominantes
1.ª década	2:784	11,6	63 quilómetros	(ENE e E) no dia 6
2.ª "	2:149	8,9	30 " (NW)	13
3.ª "	2:276	8,6	28 " (SE)	23
Mês	7:209	9,7	63 " (ENE e E)	6
Dias de vento muito fraco	6	Dias de vento moderado		4
" fraco	21	"		29
Dia mais ventoso	6	Dia menos ventoso		29

A maior rajada (ENE) foi registada pelo anemógrafo Dines no dia 6 pelas 2^h a., atingindo a velocidade de 88 quilómetros, correspondente a uma pressão de 44 quilogramas sobre cada metro quadrado de superfície.

QUADRO COMPLEMENTAR

OUTUBRO 1917	Temperaturas limites em graus centesimae				Chuva em milim.	Evaporação em milim.	Quantidade de nuvens			
	Máxima		Mínima				9 horas a. m.		Meio dia	
	Ao sol	Na relva	Na relva	No espelho parabólico			0 a 10	Configuração	0 a 10	Configuração
							9 ^h A. M.	9 ^h A. M.		
1	51,6	30,1	13,0	12,7	2,4	7,4	1,0	Ci., Cu.	7,0	Cu., Cu.-Nb.
2	47,5	27,0	11,9	11,1	≡0,2	7,0	10,0	Cu., Cu.-Nb., c.	7,0	Cu.
3	47,5	28,9	11,7	11,3	0,0	4,4	2,0	Cu., Cu.-Nb.	1,0	Cu.
4	47,5	28,9	10,2	10,6	0,0	7,6	10,0	Nevoeiro.	0,0	—
5	47,5	29,9	11,9	11,6	0,0	5,0	1,0	Cu.	1,0	Cu., Ci.-Cu.
6	47,5	28,7	8,2	11,1	0,0	7,6	0,0	—	0,0	—
7	47,5	30,7	10,4	11,0	0,0	10,0	0,0	—	0,0	—
8	47,5	29,7	5,9	4,7	0,0	7,0	0,0	—	0,0	—
9	44,0	27,5	9,0	7,9	≡0,1	7,0	10,0	Nevoeiro.	9,0	Cu.
10	45,0	22,5	12,0	11,5	2,0	3,6	10,0	Cu., Nb., St.-Cu., Cu.-Nb.	8,0	Cu., Cu.-Nb.
11	42,0	20,9	3,2	3,6	0,0	4,6	0,5	Cu.	6,0	Cu.
12	46,7	25,2	3,4	3,8	0,0	5,0	9,5	Cu., Ci.-Cu., St.-Cu.	10,0	Cu., Cu.-Nb.
13	39,0	19,3	11,9	10,8	2,4	3,4	10,0	Nb.	10,0	Cu., Nb., Cu.-Nb.
14	43,9	21,0	5,6	5,0	7,4	4,0	9,0	Cu., Cu.-Nb.	10,0	Ci., Cu., Ci.-Cu., Cu.-Nb.
15	42,0	23,9	2,2	4,2	Δ0,2	3,6	0,0	—	0,5	Cu.
16	42,0	29,5	2,4	4,7	0,0	4,0	0,0	—	0,5	Cu.
17	46,7	28,9	2,7	2,5	0,0	5,0	0,0	Ci.-Cu.	8,0	Ci., Cu., Ci.-Cu., St.-Cu.
18	21,9	17,9	9,9	10,8	3,2	5,6	10,0	Nb.	10,0	Nb.
19	46,0	30,0	7,0	9,0	0,6	0,4	0,0	—	0,0	—
20	49,4	31,7	8,8	10,0	0,0	5,0	0,0	—	0,0	—
21	49,5	26,9	8,3	10,9	0,0	7,4	0,0	—	1,0	Ci., Ci.-Cu.
22	47,5	29,0	6,5	10,0	0,0	8,6	0,0	—	0,0	—
23	42,6	25,9	3,5	2,7	0,0	8,0	0,5	Ci., Ci.-St.	2,0	Ci., Ci.-Cu.
24	45,0	26,9	6,9	6,0	0,0	5,2	9,0	Ci., Cu., Ci.-Cu., Ci.-St.	7,0	Ci., Ci.-Cu., Ci.-St.
25	45,4	28,0	3,5	4,9	0,0	7,4	0,0	—	0,0	—
26	45,4	28,8	4,2	4,0	0,0	5,6	0,0	Cu., a NW.	4,0	Ci., Cu., Ci.-Cu., St.-Cu.
27	41,9	22,8	7,2	8,1	0,0	5,0	8,0	Ci., Cu., Ci.-Cu., Ci.-St., A.-Cu.	10,0	Nb.
28	38,9	18,6	3,5	3,6	16,0	1,4	10,0	Nb., Cu.-Nb., c.	9,0	Cu., Nb., Ci.-Cu., Cu.-Nb.
29	35,9	19,1	-1,2	-1,8	1,4	0,8	8,0	Ci., Ci.-Cu.	8,0	Ci., Ci.-Cu.
30	21,0	16,9	4,1	4,2	9,0	3,6	10,0	Nb.	10,0	Nb.
31	44,9	25,0	12,1	12,7	3,6	0,0	10,0	Nb.	10,0	Cu., Cu.-Nb.
Médias das décadas	1. ^a 47,31	28,39	10,42	10,35	—	6,7	4,4		3,3	
	2. ^a 41,96	24,83	5,71	5,84	—	4,1	3,9		5,5	
	3. ^a 41,64	24,35	5,33	5,94	—	4,8	5,0		5,5	
Médias do mês	43,57	25,81	7,09	7,33	—	5,2	4,5		4,8	

Extremas do mês

Máxima:	ao sol.....	51,6 no dia 1;	na relva....	31,7 no dia 20;	Chuva	16,0 no dia 28;	Evaporação	10,0 no dia 7.
Minima:	no espelho..	-1,8 no dia 29;	na relva....	-1,2 " 29;		0,0 " 4.	

≡ Água de nevoeiro.
 Δ Água de orvalho.

QUADRO COMPLEMENTAR

Quantidade de nuvens

3 horas p. m.			6 horas p. m.			9 horas p. m.			OUTUBRO 1917
0 a 10	Configuração	0 a 10	Configuração	0 a 10	Configuração	0 a 10	Configuração		
8,0	Ci., Cu., Ci.-Cu.	2,0	Cu., Cu.-Nb.	1,0	Cu.			1	
3,0	Ci., Cu., Ci.-Cu.	9,0	Cu., Nb., Cu.-Nb.	10,0	Nb.			2	
0,0	Cu., a NE.	0,0	—	0,0	—			3	
0,0	—	0,0	—	10,0	Nevoeiro.			4	
0,5	Cu.	0,0	—	0,0	—			5	
2,0	Cu., St.-Cu.	1,0	Cu.	0,0	—			6	
1,0	Cu.	0,0	—	0,0	—			7	
1,0	Ci., Ci.-Cu., Ci.-St.	2,0	Ci., Ci.-Cu., Ci.-St.	0,0	—			8	
1,0	Ci.	10,0	Cu., Cu.-Nb.	10,0	Nb.			9	
0,5	Cu.	0,0	—	0,0	—			10	
		0,0	—	0,0	—			11	
3,0	Ci., Cu.	0,0	—	10,0	Nb., Cu.-Nb.			12	
10,0	Ci., Cu., Ci.-Cu., Cu.-Nb.	10,0	Cu., St.-Cu., Cu.-Nb.	10,0	Nb., Cu.-Nb.			13	
6,0	Cu., Cu.-Nb.	6,0	Cu., Ci.-Cu., A.-Cu.	2,0	Cu., Cu.-Nb.			14	
9,0	Ci., Cu., Ci.-Cu., Ci.-St., Cu.-Nb.	9,0	Ci., Cu., Ci.-Cu., Ci.-St.	2,0	Cu., St.-Cu.			15	
1,0	Cu., Cu.-Nb.	0,0	—	0,0	—			16	
0,0	—	0,0	—	0,0	—			17	
10,0	Ci., Cu., Ci.-Cu., St.-Cu.	10,0	Ci., Cu., Ci.-Cu., Cu.-Nb.	10,0	Cu., Nb., Cu.-Nb.			18	
10,0	Nb.	10,0	Nb.	10,0	Cu. e Nevoeiro.			19	
2,0	Cu., Ci.-Cu.	0,0	—	0,0	—			20	
0,0	—	0,0	—	0,0	—			21	
1,0	Ci.-Cu.	0,0	—	0,0	—			22	
0,0	—	0,0	—	0,0	—			23	
10,0	Ci.-Cu., A.-St.	10,0	Ci.-Cu., A.-St., Ci.-St.	8,0	Ci., Ci.-Cu., Ci.-St.			24	
3,0	Ci., Ci.-Cu.	0,0	—	0,0	—			25	
0,0	—	0,0	—	0,0	—			26	
7,0	Ci., Ci.-Cu., Cu., St.-Cu.	8,0	Ci., Ci.-Cu., Ci.-St.	9,0	Cu., Ci.-Cu., A.-Cu.			27	
10,0	Nb.	10,0	Nb., Cu.-Nb.	7,0	Cu., Nb., Ci.-Cu., Cu.-Nb.			28	
10,0	Nb., Cu.-Nb., c.	8,0	Cu., Nb., Cu.-Nb.	2,0	Cu., Ci.-Cu.			29	
9,0	Ci., Cu., Ci.-Cu.	9,0	Ci., Cu., Ci.-Cu., Ci.-St.	7,0	Ci., Cu., Ci.-Cu., A.-Cu.			30	
10,0	Nb.	10,0	Nb.	10,0	Nb.			31	
10,0	Cu., Cu.-Nb., c.	0,0	Cu., a N.	0,0	—			34	
					Total da	Chuva	Evap.	Num. de dias	
1,7		2,4		3,1	1.ª década	4,7	66,6	limpos 13	
5,1		4,5		3,4	2.ª " "	13,8	40,6	de nuv. 14	
6,4		5,0		3,9	3.ª " "	30,0	53,0	cob. 4	
4,5		4,0		3,5	Mês	* 48,5	160,2		

Dias em que houve chuva ou chuvisco ☉ ... 1, 10, 13, 14, 15, 18, 19, 28, 29, 30 e 31. Dias em que houve geada ☁ 15 e 29.
 " nevoeiro ☁ 2, 3, 4, 5, 9 e 30. " trovoadas ⚡ 1.
 " orvalho ☁ 17, 20, 22, 26, 27 e 29. " vento forte ⚡ 10.
 " " vento muito forte ⚡ 5 e 6.

* Incluindo 0,3 de nevoeiro e 0,2 de orvalho.

BRILHO DO SOL

Registrador Jordan

OUTUBRO 1917		5 ás 6 A. M.	6 ás 7	7 ás 8	8 ás 9	9 ás 10	10 ás 11	11 ás 12	12 á 1 P. M.	1 ás 2	2 ás 3	3 ás 4	4 ás 5	5 ás 6	6 ás 7	Total
		h m	h m	h m	h m	h m	h m	h m	h m	h m	h m	h m	h m	h m	h m	h m
1		—	—	0 26	1	1	1	1	1	1	1	1	1	0 8	—	9 34
2		—	—	0 3	0 15	0 33	0 20	0 7	0 55	1	1	1	1	—	—	6 43
3		—	0 15	1	1	1	1	1	1	1	1	1	1	—	—	10 15
4		—	—	—	—	—	1	1	1	1	1	1	1	—	—	7 0
5		—	—	0 27	1	1	1	1	1	1	1	1	1	—	—	9 27
6		—	0 30	1	1	1	1	1	1	1	1	1	1	—	—	10 30
7		—	0 30	1	1	1	1	1	1	1	1	1	1	—	—	10 30
8		—	—	—	—	—	—	—	—	—	—	—	—	—	—	0 0
9		—	—	—	—	—	0 53	1	—	—	—	—	—	—	—	1 53
10		—	—	0 56	1	1	1	1	0 42	1	1	1	1	—	—	9 38
11		—	0 30	1	1	1	1	1	0 45	1	1	1	1	—	—	10 15
12		—	0 15	1	1	1	1	1	1	1	1	1	0 54	—	—	10 9
13		—	—	—	0 10	0 36	0 51	0 22	0 12	0 6	0 53	0 35	—	—	—	3 45
14		—	0 15	0 30	1	0 54	0 54	0 30	0 42	1	1	1	0 45	—	—	8 30
15		—	0 15	1	1	1	1	1	1	1	1	1	0 45	—	—	10 0
16		—	—	1	1	1	1	1	1	1	1	1	0 48	—	—	9 48
17		—	—	1	1	1	1	1	1	1	1	0 35	—	—	—	8 35
18		—	—	—	—	—	—	—	—	—	—	—	—	—	—	0 0
19		—	—	—	—	—	—	—	1	1	1	1	0 45	—	—	4 45
20		—	0 15	1	1	1	1	1	1	1	1	1	1	—	—	10 15
21		—	0 15	1	1	1	1	1	1	1	1	1	0 53	—	—	10 8
22		—	0 15	1	1	1	1	1	1	1	1	1	0 53	—	—	10 8
23		—	—	1	1	1	1	1	1	1	1	1	0 45	—	—	9 45
24		—	—	0 50	1	1	1	1	1	1	1	1	0 45	—	—	9 35
25		—	—	0 45	1	1	1	1	1	1	1	1	0 50	—	—	9 35
26		—	—	1	1	1	1	1	1	1	1	1	0 30	—	—	9 30
27		—	—	1	0 30	0 15	0 36	0 45	—	—	—	—	—	—	—	3 6
28		—	—	—	0 45	1	0 54	0 7	0 36	1	0 15	0 22	0 55	—	—	5 54
29		—	—	1	1	1	1	1	1	1	1	1	0 23	—	—	9 23
30		—	—	—	—	—	—	—	—	—	—	—	—	—	—	0 0
31		—	—	—	—	—	—	—	—	—	—	—	—	—	—	0 0
Total		0 0	3 15	18 57	21 40	22 18	24 28	22 51	22 52	24 6	24 8	23 32	19 51	0 8	0 0	228 6

PREFEITURA MUNICIPAL DE SÃO PAULO
SECRETARIA DE AGRICULTURA, GANADARIA E HORTICULTURA
(Instituto de Meteorologia e Climatologia)

OUTUBRO DE 1917

Estado geral do tempo e notas

Dias	Estado geral do tempo e notas
1	Nuvens; ☉ 3 ^h -4 ^h a.; ☄ forte de madrugada; bom tempo.
2	Muitas nuvens; = a.; aspecto de chuva à noite.
3	Geralmente limpo; = a.; bom tempo.
4	Nuvens; = a. e p.; bom tempo.
5 a 8	Geralmente limpo; = a. em 5; ☄ a. e p.; em 5 e 6; bom tempo.
9	Muitas nuvens; = a.; variável.
10	Nuvens; ☉ 4 ^h -6 ^h , 8 ^h -9 ^h a.; ☄ p.
11	Poucas nuvens; vento frio.
12	Coberto; temperado.
13	Nuvens; ☉ 4 ^h -5 ^h , 8 ^h -11 a., 8 ^h -9 ^h p.; chuvoso e frio.
14	Muitas nuvens; ☉ 3 ^h -4 ^h a.; vento frio.
15 e 16	Limpo; ☄ a. em 15; bom tempo.
17	Muitas nuvens; ☄ a.; temperado.
18	Coberto; ☉ 5 ^h -6 ^h , 8 ^h -9 ^h , 10 ^h a.-2 ^h p.; = à noite.
19 e 22	Limpo; ☄ a. em 20 e 22; bom tempo.
23	Nuvens; bom tempo.
24	Nuvens; tempo seco e ventoso.
25	Limpo; tempo seco.
26	Nuvens; ☄ a.; variável.
27	Coberto; ☄ a.; ☉ 11 ^h a.-3 ^h p., 5 ^h -6 ^h , 7 ^h -9 ^h .
28	Muitas nuvens; ☉ 8 ^h -10 ^h a., 1 ^h -3 ^h p.; variável.
29	Muitas nuvens; ☄ a.; frio.
30	Coberto; ☉ 3 ^h a.-1 ^h p., 2 ^h -3 ^h , 7 ^h -10 ^h ; = a.; chuvoso e húmido.
31	Coberto de dia e limpo à noite; ameno.

Tempo	Temperatura máxima	Temperatura mínima	Temperatura média	Umidade	Velocidade do vento	Direção do vento	Estado do céu	Nuvens	Chuva	Relatividade	Visibilidade	Estado geral
1	24.0	16.0	20.0	75	10	N	☉	10	0.0	75	10	Bom tempo
2	23.0	17.0	20.0	75	10	N	☉	10	0.0	75	10	Bom tempo
3	24.0	16.0	20.0	75	10	N	☉	10	0.0	75	10	Bom tempo
4	24.0	16.0	20.0	75	10	N	☉	10	0.0	75	10	Bom tempo
5	24.0	16.0	20.0	75	10	N	☉	10	0.0	75	10	Bom tempo
6	24.0	16.0	20.0	75	10	N	☉	10	0.0	75	10	Bom tempo
7	24.0	16.0	20.0	75	10	N	☉	10	0.0	75	10	Bom tempo
8	24.0	16.0	20.0	75	10	N	☉	10	0.0	75	10	Bom tempo
9	24.0	16.0	20.0	75	10	N	☉	10	0.0	75	10	Bom tempo
10	24.0	16.0	20.0	75	10	N	☉	10	0.0	75	10	Bom tempo
11	24.0	16.0	20.0	75	10	N	☉	10	0.0	75	10	Bom tempo
12	24.0	16.0	20.0	75	10	N	☉	10	0.0	75	10	Bom tempo
13	24.0	16.0	20.0	75	10	N	☉	10	0.0	75	10	Bom tempo
14	24.0	16.0	20.0	75	10	N	☉	10	0.0	75	10	Bom tempo
15	24.0	16.0	20.0	75	10	N	☉	10	0.0	75	10	Bom tempo
16	24.0	16.0	20.0	75	10	N	☉	10	0.0	75	10	Bom tempo
17	24.0	16.0	20.0	75	10	N	☉	10	0.0	75	10	Bom tempo
18	24.0	16.0	20.0	75	10	N	☉	10	0.0	75	10	Bom tempo
19	24.0	16.0	20.0	75	10	N	☉	10	0.0	75	10	Bom tempo
20	24.0	16.0	20.0	75	10	N	☉	10	0.0	75	10	Bom tempo
21	24.0	16.0	20.0	75	10	N	☉	10	0.0	75	10	Bom tempo
22	24.0	16.0	20.0	75	10	N	☉	10	0.0	75	10	Bom tempo
23	24.0	16.0	20.0	75	10	N	☉	10	0.0	75	10	Bom tempo
24	24.0	16.0	20.0	75	10	N	☉	10	0.0	75	10	Bom tempo
25	24.0	16.0	20.0	75	10	N	☉	10	0.0	75	10	Bom tempo
26	24.0	16.0	20.0	75	10	N	☉	10	0.0	75	10	Bom tempo
27	24.0	16.0	20.0	75	10	N	☉	10	0.0	75	10	Bom tempo
28	24.0	16.0	20.0	75	10	N	☉	10	0.0	75	10	Bom tempo
29	24.0	16.0	20.0	75	10	N	☉	10	0.0	75	10	Bom tempo
30	24.0	16.0	20.0	75	10	N	☉	10	0.0	75	10	Bom tempo
31	24.0	16.0	20.0	75	10	N	☉	10	0.0	75	10	Bom tempo

Prestado pela...
Máxima absoluta...
Mínima absoluta...
Média...
Umidade...
Velocidade máxima...
Direção...
Estado geral...

PRESSÃO ATMOSFÉRICA EM MILÍMETROS

(reduzida à gravidade normal)

OUTUBRO DE 1917

NOVEMBRO 1917	1 ^h A. M.	3 ^h	5 ^h	7 ^h	9 ^h	11 ^h	1 ^h P. M.	3 ^h	5 ^h	7 ^h	9 ^h	11 ^h	Média diurna	Máxima absoluta	Mínima absoluta	Varição máxima	
1	754,8	754,4	753,9	753,9	754,2	754,0	753,4	752,9	753,0	753,2	753,3	753,0	753,62	754,8	752,9	1,9	
2	52,6	52,5	52,7	53,5	53,6	53,6	53,0	52,7	52,8	53,4	53,8	53,9	53,20	53,9	52,5	1,4	
3	53,9	53,9	54,0	54,4	54,9	55,0	54,6	54,4	54,9	55,7	55,9	56,2	54,83	56,2	53,8	2,4	
4	55,7	55,7	55,8	55,9	56,5	56,2	55,1	54,9	54,7	54,9	54,9	54,7	55,37	56,7	54,5	2,2	
5	53,9	53,4	53,4	53,8	54,1	53,4	52,5	51,7	51,7	52,0	52,0	52,1	52,77	54,1	51,6	2,5	
6	52,0	51,7	51,5	51,9	52,3	51,6	50,4	50,0	50,3	50,9	51,2	51,0	51,20	52,3	50,0	2,3	
7	50,9	50,9	50,9	52,0	52,9	53,0	52,1	51,8	52,1	52,7	53,2	53,7	52,25	53,7	50,8	2,9	
8	53,5	53,5	53,8	54,7	55,4	55,1	54,2	54,1	54,1	54,9	55,0	55,0	54,46	55,4	53,5	1,9	
9	54,8	54,5	54,6	54,7	56,1	55,6	55,5	54,7	54,0	54,0	53,8	53,1	54,52	56,1	52,4	3,7	
10	52,2	51,9	52,2	52,4	52,7	52,0	51,0	50,7	50,5	51,0	51,0	51,4	51,61	52,8	50,5	2,3	
11	751,7	751,8	752,5	753,2	754,4	754,2	753,1	752,9	753,4	753,6	754,0	754,2	753,28	754,6	751,7	2,9	
12	53,8	54,0	54,1	54,6	55,0	54,6	53,4	52,3	52,0	51,9	52,0	51,9	53,22	55,0	51,4	3,6	
13	51,1	50,8	50,8	51,4	52,0	51,9	51,0	50,7	51,0	50,8	51,6	52,1	51,25	52,1	50,6	1,5	
14	52,1	52,1	52,1	52,6	53,3	53,2	52,3	52,3	52,4	53,3	53,6	53,9	52,84	54,0	52,1	1,9	
15	54,2	54,5	54,9	55,7	57,0	57,1	56,6	56,3	56,6	57,2	57,2	57,2	56,27	57,2	54,2	3,0	
16	56,9	56,9	56,6	56,9	57,4	57,0	56,0	55,3	55,2	55,5	55,2	55,5	56,18	57,4	55,2	2,2	
17	55,6	55,6	55,4	55,8	56,5	56,6	56,0	55,7	56,3	57,0	57,4	57,6	56,34	57,7	55,4	2,3	
18	57,7	58,2	58,3	59,2	59,8	59,8	59,1	58,8	59,3	60,1	60,3	60,9	59,35	60,9	57,7	3,2	
19	60,8	60,8	60,8	61,5	62,5	62,4	61,1	60,7	60,6	60,6	61,2	61,5	61,25	62,6	60,6	2,0	
20	61,2	60,6	60,3	60,6	61,5	61,1	60,3	59,9	60,1	60,1	59,9	59,9	60,41	61,5	59,6	1,9	
21	759,2	758,8	758,6	758,7	759,1	758,6	757,6	756,7	756,7	756,7	756,5	756,3	757,73	759,2	756,1	3,1	
22	56,2	56,1	55,8	56,2	56,8	56,7	55,4	55,1	55,3	55,6	56,3	56,5	55,99	56,8	55,0	1,8	
23	56,5	56,9	57,0	57,5	58,8	58,8	57,5	57,4	57,9	58,5	59,1	59,5	57,96	59,5	56,5	3,0	
24	59,1	59,0	59,2	59,3	60,2	59,8	58,4	58,0	58,1	58,3	58,4	58,3	58,78	60,2	57,7	2,5	
25	58,2	57,2	57,1	57,1	58,3	58,0	56,6	56,3	56,7	57,1	57,4	57,7	57,30	58,3	56,3	2,0	
26	57,4	57,1	57,1	57,7	58,4	58,7	57,9	57,5	58,1	58,9	59,4	59,7	58,23	59,8	57,1	2,7	
27	59,9	59,8	59,6	59,7	60,8	60,5	59,3	58,4	58,6	58,7	58,9	58,9	59,42	60,8	58,4	2,4	
28	58,2	57,6	57,4	57,5	57,6	57,6	56,6	56,2	56,4	56,7	56,6	56,6	57,04	58,2	56,2	2,0	
29	56,6	56,0	56,0	56,2	56,5	56,2	54,3	53,9	54,0	53,9	54,0	53,8	55,03	56,6	53,6	3,0	
30	53,4	53,0	53,0	53,2	54,0	53,9	52,9	52,7	53,0	53,5	53,7	54,0	53,34	54,0	52,6	1,4	
31	—	—	—	—	—	—	—	—	—	—	—	—	—	—	—	—	
Médias das décadas	1. ^a	753,43	753,24	753,28	753,72	754,27	753,95	753,18	752,79	752,81	753,27	753,41	753,41	753,38	754,60	752,25	2,35
	2. ^a	55,51	55,53	55,58	56,15	56,94	56,79	55,89	55,49	55,69	56,01	56,24	56,04	57,30	54,85	2,45	
	3. ^a	57,44	57,15	57,08	57,31	58,05	57,88	56,65	56,22	56,48	56,79	57,03	57,08	58,34	55,95	2,39	
Médias do mês		755,46	55,31	755,31	755,73	756,12	756,21	755,24	754,83	754,99	755,36	755,56	755,67	755,50	756,75	754,35	2,40
Períodos de cinco dias	2-6	7-11	12-16	17-21	22-26	27-1	Extremas	Máxima absoluta . . 762,6 no dia 19 às 10 ^h a.									
							do	Mínima . . . 750,0 » 6 às 13 ^h p.									
Pressão média	753,47	753,22	753,95	759,02	757,65	756,22	mês	Variação máxima . 12,6									

TEMPERATURA EM GRAUS CENTESIMAES

NOVEMBRO 1917		1 ^h A. M.	3 ^h	5 ^h	7 ^h	9 ^h	11 ^h	1 ^h P. M.	3 ^h	5 ^h	7 ^h	9 ^h	11 ^h	Média diurna	Máxima absoluta	Mínima absoluta	Varição máxima	
1		11,7	11,5	11,0	10,9	11,9	15,5	16,8	18,4	16,7	14,3	13,0	13,1	13,73	19,3	10,0	9,3	
2		13,6	12,8	13,0	12,5	15,4	17,6	20,3	20,9	20,5	17,0	15,4	13,0	15,88	22,2	11,6	10,6	
3		12,1	11,8	11,0	10,3	13,5	17,1	20,0	20,6	17,0	13,3	12,3	11,0	14,15	21,8	10,2	11,6	
4		10,0	9,0	9,2	9,2	10,3	11,3	15,0	14,7	12,8	11,7	10,5	9,8	11,09	15,3	8,9	6,4	
5		9,1	9,1	9,3	9,0	10,2	13,0	16,0	16,7	15,5	14,5	11,0	10,3	12,08	17,2	8,5	8,7	
6		8,3	8,4	8,8	9,0	12,6	13,8	16,2	17,0	13,0	11,0	11,0	9,5	11,52	17,5	8,2	9,3	
7		8,8	8,6	6,9	7,0	9,5	12,0	13,8	14,5	12,5	10,4	10,4	9,5	10,27	14,9	6,9	8,0	
8		8,3	7,4	6,2	7,2	7,1	11,0	15,0	14,6	13,0	10,6	9,5	8,5	9,79	15,4	5,5	9,9	
9		7,7	7,0	6,5	5,6	7,6	12,0	14,3	13,3	13,3	13,9	14,4	14,4	10,99	15,0	5,3	9,7	
10		14,4	14,4	13,6	13,2	12,7	13,1	14,3	14,3	14,0	13,6	12,0	11,3	13,35	14,7	10,9	3,8	
11		10,3	9,3	8,7	8,4	9,3	12,0	13,0	13,2	11,2	9,5	9,0	8,0	10,03	13,6	7,4	6,2	
12		6,9	6,0	5,1	4,8	7,6	11,3	13,0	14,1	13,0	11,0	10,5	9,7	9,47	14,5	4,8	9,7	
13		8,8	6,7	6,3	10,3	10,8	12,7	14,4	15,4	14,9	14,6	12,9	11,4	11,71	15,6	6,3	9,3	
14		10,9	9,5	8,5	8,1	9,7	12,5	15,0	15,4	14,3	13,1	13,1	12,7	11,86	15,8	7,6	8,2	
15		12,0	11,0	10,0	9,6	10,8	13,0	15,9	16,5	15,0	13,7	13,8	13,3	12,83	17,2	9,1	8,1	
16		12,0	11,5	9,8	10,8	12,7	14,0	17,2	17,4	16,0	14,0	13,7	12,8	13,49	18,3	9,6	8,7	
17		13,1	12,3	12,7	11,4	12,9	15,8	18,0	18,5	17,0	13,5	12,2	12,0	14,12	19,6	11,0	8,6	
18		11,8	11,7	11,3	11,0	12,7	15,2	17,0	17,5	15,3	12,8	12,0	10,8	13,21	18,1	10,1	8,0	
19		9,3	8,4	7,8	7,3	10,1	13,6	16,3	17,9	15,6	13,1	10,1	8,9	11,50	18,7	6,9	11,8	
20		7,1	7,0	7,7	7,5	8,8	12,2	15,0	16,0	12,5	10,2	8,5	8,2	10,00	16,8	6,4	10,4	
21		6,8	4,7	4,7	5,2	9,5	12,0	15,5	17,5	16,0	13,6	14,0	13,6	11,17	18,3	4,7	13,6	
22		12,7	11,5	10,6	10,2	12,8	14,6	15,9	17,1	16,1	15,0	15,0	14,5	13,77	17,5	10,2	7,3	
23		13,5	12,8	12,2	12,0	13,9	15,5	17,2	17,9	16,8	15,3	14,9	14,0	14,64	18,5	11,8	6,7	
24		13,0	11,9	11,9	11,5	12,9	14,6	16,6	17,1	15,5	12,7	12,1	9,5	13,14	17,7	8,8	8,9	
25		8,4	7,5	9,9	6,9	8,6	11,0	14,0	15,0	12,5	10,7	9,6	8,1	10,22	15,6	6,9	8,7	
26		8,5	8,5	7,8	8,6	6,5	11,5	13,5	14,1	12,0	11,5	9,4	8,0	9,88	14,3	6,4	7,9	
27		7,2	6,9	6,4	5,8	7,9	10,6	12,5	13,1	11,5	9,5	8,8	9,6	9,09	13,5	5,8	7,7	
28		8,4	7,9	7,3	7,9	10,1	13,0	15,3	16,0	15,6	12,2	12,1	11,5	11,44	16,7	6,9	9,8	
29		9,5	9,0	9,2	9,0	10,5	12,7	14,1	15,0	13,2	11,1	11,4	10,7	11,25	15,4	8,1	7,3	
30		10,6	9,5	8,6	8,0	9,7	12,0	14,7	15,1	13,2	10,7	8,9	8,0	10,62	15,6	7,5	8,1	
Médias das décadas		1.ª	10,40	10,00	9,55	9,39	11,08	13,64	16,17	16,50	14,83	13,03	11,95	11,04	12,28	17,33	8,60	8,73
		2.ª	10,22	9,34	8,79	8,92	10,54	13,23	15,48	16,19	14,48	12,55	11,58	10,78	11,82	16,82	7,92	8,90
		3.ª	9,86	9,02	8,86	8,51	10,24	12,75	14,93	15,79	14,24	12,23	11,62	10,75	11,52	16,31	7,74	8,00
Médias do mês			10,16	9,45	9,07	8,94	10,62	13,21	15,53	16,16	14,52	12,60	11,72	10,86	11,87	16,82	8,08	8,74

Períodos de cinco dias..... 2-6 7-11 12-16 17-21 22-26 27-1
 Temperatura média..... 12,94 10,89 11,87 12,00 12,33 10,47
 Extremas do mês { Máxima absoluta ... 22,2 no dia 2.
 { Mínima " ... 4,7 " 21.
 { Variação máxima... 17,5

TENSÃO DO VAPOR ATMOSFÉRICO EM MILÍMETROS

NOVEMBRO 1917		1 ^h A. M.	3 ^h	5 ^h	7 ^h	9 ^h	11 ^h	1 ^h P. M.	3 ^h	5 ^h	7 ^h	9 ^h	11 ^h	Média diurna	Máxima diurna	Mínima diurna	Varia- ção diurna
1		9,76	9,34	8,80	8,74	8,98	9,25	9,64	10,63	11,39	10,77	10,50	9,79	9,80	11,39	8,74	2,65
2		9,39	8,83	8,44	8,50	8,31	10,14	10,04	9,81	8,94	10,65	9,97	10,11	9,37	10,69	7,28	3,41
3		9,52	9,04	8,92	8,51	8,67	9,72	9,25	11,03	11,35	10,32	9,79	9,79	9,64	11,35	8,51	2,84
4		9,17	8,57	8,69	8,69	9,35	9,87	8,77	8,21	7,25	7,89	8,03	7,29	8,41	9,17	6,98	2,19
5		7,11	7,11	7,60	7,78	8,21	8,58	6,63	6,36	5,86	5,88	7,50	7,24	7,05	7,84	5,86	1,98
6		7,26	7,09	7,54	7,48	7,27	8,37	7,71	7,84	8,21	8,68	8,45	8,51	8,00	9,16	7,09	2,07
7		8,38	8,38	7,45	7,39	7,47	8,68	9,64	9,08	9,15	8,92	8,81	8,75	8,54	9,64	7,39	2,25
8		8,20	7,69	6,99	5,99	7,54	7,85	7,37	7,47	7,83	7,97	7,96	7,47	7,56	8,26	5,99	2,27
9		7,18	7,17	6,70	6,50	7,46	8,56	9,98	11,24	11,24	11,79	12,23	12,23	9,43	12,23	6,43	5,80
10		11,49	11,49	10,93	10,51	10,95	11,23	12,15	12,01	11,73	10,66	9,84	8,27	10,86	12,15	8,03	4,12
11		7,91	7,10	6,91	6,76	6,99	5,48	6,09	6,04	7,49	7,60	7,78	7,66	7,11	8,02	5,48	2,54
12		7,34	7,00	6,58	6,42	7,03	6,51	7,25	8,19	8,85	9,04	8,98	8,99	7,69	8,99	6,42	2,57
13		7,07	6,69	6,41	6,64	6,70	6,29	5,46	5,08	4,13	3,39	4,08	4,00	5,36	7,07	3,12	3,95
14		3,90	4,30	4,45	4,69	5,00	4,19	5,58	5,70	5,64	6,03	5,55	5,67	5,23	6,09	3,90	2,19
15		5,48	5,31	5,37	5,17	5,32	6,16	5,50	5,84	6,04	6,58	5,13	5,07	5,60	6,58	4,99	1,59
16		5,04	5,34	5,81	5,32	5,79	6,52	6,04	5,92	5,44	6,28	5,43	5,00	5,66	6,52	5,66	0,86
17		4,49	4,42	3,97	4,53	4,94	5,56	6,08	7,17	6,95	7,65	7,25	5,85	5,76	7,83	3,97	3,86
18		5,47	5,53	5,44	5,29	5,53	5,78	6,00	6,75	7,30	7,12	5,96	5,86	5,99	7,12	5,23	1,89
19		5,78	5,55	5,51	5,26	5,73	6,26	6,70	5,99	6,12	6,44	6,61	6,24	6,07	6,91	5,30	1,61
20		6,80	5,77	5,12	4,89	6,19	6,07	6,02	6,24	6,94	7,40	7,14	6,45	6,31	7,54	4,89	2,65
21		7,40	6,38	5,57	5,58	5,00	6,07	5,82	5,48	5,05	6,14	4,89	5,25	5,69	7,40	4,89	2,51
22		5,79	6,03	6,57	7,17	7,43	7,61	7,35	7,28	7,36	6,75	7,23	7,41	7,10	7,91	5,79	2,12
23		7,53	7,84	7,84	7,61	6,91	7,70	7,31	7,27	7,05	6,79	6,55	6,73	7,25	7,84	6,55	1,29
24		7,11	7,18	6,94	7,06	7,18	7,59	7,30	6,89	7,31	8,25	7,42	7,60	7,39	8,31	6,81	1,50
25		7,20	7,09	6,74	6,68	6,64	7,48	7,59	7,37	7,55	8,03	8,20	8,08	7,44	8,45	6,64	1,81
26		7,72	8,32	7,89	6,97	6,92	6,62	6,33	6,08	6,07	5,32	5,61	5,72	6,62	8,32	5,32	3,00
27		5,54	5,22	5,15	5,21	5,01	5,21	4,94	5,53	5,65	6,53	5,86	5,71	5,51	6,53	4,90	1,63
28		5,77	5,96	5,60	6,08	5,84	3,58	6,21	6,63	6,26	6,89	6,63	6,39	6,15	6,89	3,58	3,31
29		6,54	6,84	6,83	6,95	6,63	6,70	7,65	7,37	7,23	7,43	7,05	7,11	7,02	7,65	6,49	1,16
30		7,05	7,11	6,97	7,00	6,64	7,37	6,69	6,69	6,52	7,35	7,12	6,79	7,00	7,77	6,52	1,25
—		—	—	—	—	—	—	—	—	—	—	—	—	—	—	—	—
Médias das décadas	1. ^a	8,75	8,47	8,21	8,01	8,42	9,22	9,12	9,37	9,29	9,35	9,31	8,94	8,87	10,19	7,23	2,96
	2. ^a	5,93	5,70	5,56	5,50	5,92	5,88	6,07	6,29	6,49	6,75	6,39	6,08	6,08	7,27	4,90	2,37
	3. ^a	6,76	6,80	6,61	6,63	6,39	6,59	6,72	6,66	6,60	6,95	6,66	6,68	6,72	7,71	5,75	1,96
Médias domês		7,15	6,99	6,79	6,71	6,91	7,23	7,30	7,44	7,46	7,68	7,45	7,23	7,22	8,39	5,96	2,43

Extremas do mês Máxima..... 12,23 no dia 9 a diferentes horas.
 Mínima..... 3,12 a 13 às 8^h p.
 Variação..... 9,11

HUMIDADE RELATIVA — ESTADO DE SATURAÇÃO = 100

NOVEMBRO 1917		1 ^h A. M.	3 ^h	5 ^h	7 ^h	9 ^h	11 ^h	1 ^h P. M.	3 ^h	5 ^h	7 ^h	9 ^h	11 ^h	Média diurna	Máxima diurna	Mínima diurna	Varia- ção diurna
1		95,2	92,3	89,8	90,0	86,5	70,6	67,7	67,5	80,5	88,7	94,1	87,1	84,07	95,2	67,5	27,7
2		80,9	80,2	75,6	78,7	63,8	67,7	56,6	53,4	49,9	73,8	76,6	90,6	71,44	90,7	48,3	42,4
3		90,4	87,6	91,0	91,1	75,2	67,0	53,2	61,1	78,6	90,7	91,8	99,9	81,50	100,0	53,2	46,8
4		99,9	100,0	99,9	99,9	100,0	98,7	69,0	65,9	65,8	76,9	85,1	80,9	86,31	100,0	59,9	40,1
5		82,5	82,5	86,6	91,0	88,7	76,9	49,0	45,0	44,7	47,9	76,5	77,5	69,27	91,0	43,1	47,9
6		88,6	85,8	89,0	87,5	66,9	71,2	56,2	54,3	73,6	88,5	85,3	96,2	80,12	97,2	53,1	44,1
7		98,9	100,0	99,8	99,0	84,4	83,0	82,0	74,0	84,7	94,5	93,4	98,9	91,20	100,0	74,0	26,0
8		100,0	100,0	98,6	79,1	100,0	80,1	58,0	60,3	70,2	83,7	89,9	90,4	84,90	100,0	58,0	42,0
9		91,2	96,1	92,5	95,5	95,5	81,8	82,2	98,8	98,8	99,6	100,0	100,0	94,09	100,0	74,5	25,5
10		94,0	94,0	94,2	92,9	100,0	99,9	90,1	99,0	98,5	91,9	94,1	82,7	93,88	100,0	82,7	17,3
11		84,6	80,9	82,2	81,8	79,7	52,4	54,6	53,4	75,6	85,9	91,0	95,7	78,44	99,0	52,4	46,6
12		98,4	100,0	100,0	99,5	89,9	65,1	65,0	68,3	79,3	92,2	95,2	99,8	87,54	100,0	65,0	35,0
13		83,4	91,0	89,7	71,0	69,0	57,4	44,7	39,0	32,7	27,4	36,8	39,8	55,21	91,0	25,4	65,6
14		40,2	48,6	53,8	58,2	55,5	38,8	43,9	43,8	46,5	53,7	49,4	51,8	50,60	61,7	38,8	22,9
15		52,4	54,1	58,5	57,9	54,8	55,2	40,9	41,8	47,5	56,3	43,6	44,6	50,95	59,7	40,9	18,8
16		48,2	52,8	64,5	54,8	52,9	54,8	41,4	40,0	40,2	52,7	46,5	45,4	49,44	64,5	37,6	26,9
17		40,0	41,5	36,2	45,1	44,5	41,6	39,6	45,2	48,2	66,3	68,4	55,9	47,92	70,2	36,2	34,0
18		53,0	53,9	54,4	54,0	50,9	44,9	41,6	45,4	56,3	64,6	37,0	60,4	53,07	64,6	41,6	23,0
19		65,9	67,1	69,4	68,9	61,9	54,0	48,6	39,2	46,4	57,3	71,4	73,0	61,15	85,7	36,8	48,9
20		85,7	77,3	65,0	63,1	73,0	57,3	47,4	46,1	64,3	79,9	86,4	79,3	70,07	100,0	44,9	55,1
21		99,9	99,5	86,9	84,2	56,5	58,0	44,4	36,8	37,3	52,9	41,1	45,3	61,01	99,9	36,8	63,1
22		52,9	59,6	69,0	77,4	64,7	61,5	54,6	50,1	54,0	53,1	56,9	60,4	60,83	77,4	50,1	27,3
23		65,3	71,2	74,0	72,7	58,4	58,7	50,1	47,6	49,5	52,4	51,9	56,5	59,07	74,0	47,6	26,4
24		63,7	69,1	66,8	69,7	64,8	61,3	51,9	47,5	55,8	75,3	70,5	85,9	66,56	87,3	47,5	39,8
25		87,1	91,5	74,1	89,5	79,7	76,3	63,7	58,0	69,9	83,5	91,8	100,0	81,39	100,0	58,0	42,0
26		93,4	100,0	99,4	83,6	95,5	65,4	54,9	50,7	58,0	52,6	63,9	71,5	74,48	100,0	47,3	52,7
27		73,1	69,8	71,6	75,5	63,1	54,7	43,7	49,2	55,8	73,8	69,1	63,9	64,62	79,3	45,7	33,6
28		69,8	75,1	73,4	76,6	65,1	32,1	47,9	49,0	47,4	65,0	62,9	63,1	62,03	80,5	32,1	48,4
29		73,9	82,8	78,5	81,3	70,3	61,2	63,8	58,0	63,9	75,0	70,1	73,9	70,99	82,8	58,0	24,8
30		74,0	80,3	83,6	87,5	73,7	70,4	53,7	52,3	57,6	76,4	83,3	84,9	74,67	95,6	51,4	44,2
—		—	—	—	—	—	—	—	—	—	—	—	—	—	—	—	—
Médias das décadas	1. ^a	92,16	91,85	91,70	90,47	86,10	79,69	66,40	67,93	74,53	83,62	88,68	90,42	83,68	97,41	61,43	35,98
	2. ^a	65,18	66,72	67,37	65,43	63,21	52,15	46,77	46,22	53,70	63,63	64,57	64,57	60,44	79,64	41,96	37,68
	3. ^a	75,31	79,89	77,73	79,80	69,18	59,96	53,07	49,92	54,92	66,00	66,15	70,54	67,56	87,68	47,45	40,23
Médias do mês	77,55	79,49	78,93	78,57	72,83	63,93	55,41	54,69	61,05	71,08	73,13	75,18	70,56	88,24	50,28	37,96	
Extremas do mês	Máxima.....	100,0 nos dias 3, 4, 7, 8, 9, 10, 12, 20, 25 e 26 a diferentes horas															
	Mínima.....	25,4 no dia 13 às 8 ^h p.															
	Variação.....	74,6															

DIRECÇÃO DO VENTO E CHUVA

NOVEMBRO 1917	Rumos predominantes												Chuva em milímetros
	0 ás 2 A. M.	2 ás 4	4 ás 6	6 ás 8	8 ás 10	10 ás 12	12 ás 2 P. M.	2 ás 4	4 ás 6	6 ás 8	8 ás 10	10 ás 12	
1	N.	N.	ENE.	ESE.	ESE.	SSE.	SSE.	W.	NNW.	NNW.	NNW.	V.	0,0
2	S.	S.	S.	S.	ESE.	SSE.	SE.	NW.	NW.	NW.	NW.	NW.	0,0
3	S.	S.	S.	S.	SSE.	WNW.	NW.	NW.	NW.	NW.	NW.	NW.	0,0
4	NW.	NW.	NW.	C.	NW.	W.	NW.	NW.	NW.	NW.	NW.	NNW.	0,0
5	NNW.	NNW.	NNW.	NNW.	NW.	WSW.	NNE.	NNE.	NE.	NNE.	NNW.	ESE.	0,0
6	SSE.	ESE.	ESE.	ESE.	ESE.	ESE.	WNW.	NNW.	NNW.	NNW.	NNW.	NNW.	0,0
7	NNW.	NNW.	N.	N.	SE.	WNW.	NW.	WNW.	NW.	NW.	NW.	NW.	0,0
8	NNE.	NNW.	NNW.	NNW.	NNW.	WNW.	WNW.	NW.	NW.	NW.	NW.	NW.	0,0
9	NW.	NW.	SW.	S.	S.	SSE.	NNW.	NW.	NW.	NW.	WNW.	WNW.	2,5
10	WNW.	NW.	NNW.	NW.	NW.	NW.	NW.	NW.	NW.	NW.	NW.	NW.	10,9
11	NNW.	NNW.	NNW.	NNW.	NNW.	NNW.	NNW.	NNW.	NNW.	NNW.	N.	N.	0,0
12	NW.	NW.	NW.	SE.	SE.	SE.	NNW.	NNW.	NNW.	NNW.	NNE.	NNW.	0,0
13	NNW.	NNE.	ENE.	ENE.	NE.	ENE.	ENE.	ENE.	ENE.	E.	E.	E.	0,0
14	NE.	ESE.	ESE.	E.	E.	ESE.	ENE.	ENE.	ENE.	ESE.	ESE.	ENE.	0,0
15	ENE.	ENE.	ESE.	ENE.	ESE.	ESE.	ESE.	ESE.	ESE.	ESE.	ESE.	ENE.	0,0
16	SSE.	ENE.	ESE.	ESE.	ESE.	ESE.	ESE.	ESE.	ENE.	ENE.	ENE.	ESE.	0,0
17	E.	E.	E.	E.	ESE.	SE.	SE.	ENE.	ENE.	NW.	SE.	SE.	0,0
18	ESE.	ESE.	SE.	SE.	SE.	SE.	SE.	SE.	SW.	N.	ESE.	SSE.	0,0
19	SSE.	SSE.	S.	S.	SSE.	SSE.	SSE.	WNW.	NNW.	NNW.	NNW.	NNW.	0,0
20	N.	N.	N.	ESE.	SE.	SE.	WNW.	WNW.	NW.	NW.	NW.	NW.	0,0
21	NW.	SSE.	SE.	SE.	SE.	SE.	ESE.	NE.	NNE.	V.	ENE.	E.	0,0
22	ENE.	V.	V.	ESE.	ESE.	ESE.	E.	E.	ENE.	ENE.	E.	E.	0,0
23	ENE.	ENE.	E.	E.	E.	ENE.	ESE.	ENE.	ENE.	E.	ENE.	ENE.	0,0
24	ESE.	ESE.	ENE.	ENE.	ENE.	E.	NNE.	NNE.	N.	N.	N.	NNE.	0,0
25	NNE.	SE.	ENE.	NNW.	NNW.	WNW.	WNW.	NW.	NW.	NW.	NW.	NW.	0,0
26	N.	NNW.	NNW.	NNW.	NNW.	NNE.	NNE.	NNW.	NNE.	NNE.	NE.	NNE.	0,0
27	S.	SSW.	SSE.	SSE.	SE.	SSW.	WNW.	WNW.	NNW.	NNW.	E.	NNE.	0,0
28	E.	ESE.	SE.	ESE.	ENE.	V.	SE.	W.	NNE.	ESE.	ESE.	E.	0,0
29	S.	V.	ESE.	ESE.	ESE.	ESE.	ESE.	NE.	ENE.	E.	ESE.	ESE.	0,0
30	ESE.	SE.	SE.	SE.	SE.	SE.	WNW.	WNW.	WNW.	WNW.	WNW.	WNW.	0,0
—	—	—	—	—	—	—	—	—	—	—	—	—	—

Frequência do vento

	N.	NNE.	NE.	ENE.	E.	ESE.	SE.	SSE.	S.	SSW.	SW.	WSW.	W.	WNW.	NW.	NNW.	V.	C.	Chuva em milímetros
Primeira década ...	4	4	1	1	0	9	2	6	10	0	1	1	2	9	46	22	1	1	13,4
Segunda » ...	6	2	2	20	9	25	15	7	2	0	1	0	0	3	8	20	0	0	0,0
Terceira » ...	4	12	3	17	14	19	13	3	2	2	0	0	1	10	6	9	5	0	0,0
Mês	14	18	6	38	23	53	30	16	14	2	2	1	3	22	60	51	6	1	13,4

Elementos médios e chuva total correspondentes a cada rumo

	N.	NNE.	NE.	ENE.	E.	ESE.	SE.	SSE.	S.	SSW.	SW.	WSW.	W.	WNW.	NW.	NNW.	V.	C.
Pressão atmosf ...	—	—	—	757,96	—	756,27	—	—	—	—	—	—	—	—	751,61	753,28	—	—
Temperatura	—	—	—	14,64	—	12,83	—	—	—	—	—	—	—	—	13,35	10,05	—	—
T. do vap. atmosf..	—	—	—	7,25	—	5,60	—	—	—	—	—	—	—	—	10,86	7,11	—	—
Humidade relativa.	—	—	—	59,07	—	50,95	—	—	—	—	—	—	—	—	93,88	78,44	—	—
Quantidade de nuv.	—	—	—	0,0	—	0,0	—	—	—	—	—	—	—	—	8,4	1,5	—	—
Velocid. do vento..	—	—	—	18,3	—	8,4	—	—	—	—	—	—	—	—	21,2	16,9	—	—
Chuva total.....	0,0	0,0	0,0	0,0	0,0	0,0	0,0	0,0	0,0	0,0	0,0	0,0	0,0	2,3	10,9	0,2	0,0	0,0

VELOCIDADE DO VENTO

NOVEMBRO		Quilómetros por hora																								Média diurna	Máxima diurna
1917	1 ^h A. M.	2	3	4	5	6	7	8	9	10	11	12	1 ^h P. M.	2	3	4	5	6	7	8	9	10	11	12			
1	0	1	1	1	3	5	2	1	1	4	4	2	3	3	6	14	9	5	1	3	5	5	3	3	3,5	14	
2	4	5	5	4	3	5	5	6	9	8	7	12	8	4	2	5	4	7	1	1	2	3	3	5	4,9	12	
3	6	9	4	8	4	4	5	3	8	4	4	5	9	9	11	15	11	6	6	6	4	0	1	1	6,0	15	
4	0	2	4	4	1	0	0	1	1	1	2	4	14	27	28	32	28	21	15	20	7	13	14	16	10,6	32	
5	8	12	14	10	9	5	1	1	1	6	6	5	18	20	16	20	14	12	11	12	7	7	2	6	9,3	20	
6	3	4	7	7	8	4	4	7	9	8	12	6	4	2	4	23	14	3	6	5	2	9	5	7	6,8	23	
7	1	6	5	7	7	4	2	5	4	2	8	8	19	15	9	17	12	10	10	2	6	6	6	5	7,3	19	
8	2	3	5	3	1	2	4	2	2	1	5	8	13	15	22	20	14	13	11	2	4	3	1	2	6,6	22	
9	1	3	4	2	3	4	6	3	5	8	3	6	7	12	7	9	5	11	19	15	16	16	18	23	8,6	23	
10	26	27	26	30	24	21	16	12	9	9	5	12	26	22	27	26	24	31	19	16	27	24	28	21	21,2	31	
11	14	22	15	18	13	13	12	8	13	16	19	22	25	32	33	30	26	18	16	17	13	7	3	1	16,9	33	
12	6	4	6	4	3	4	2	1	2	3	7	7	9	16	16	22	17	21	18	15	12	5	5	3	8,7	22	
13	3	4	5	3	3	7	14	14	10	17	23	27	27	21	14	21	19	27	23	27	18	13	7	15	15,1	27	
14	18	14	11	14	12	11	16	24	24	12	10	13	17	16	19	15	9	7	6	6	11	10	19	15	13,7	24	
15	12	16	9	9	9	8	10	11	13	12	9	8	8	6	8	7	5	8	5	5	5	9	6	4	8,4	16	
16	4	4	3	5	6	11	10	7	7	9	8	9	10	9	5	3	7	3	2	6	5	5	7	5	6,2	11	
17	8	9	8	15	13	7	8	10	5	6	10	11	12	9	3	4	6	3	4	4	4	3	3	3	7,0	15	
18	4	8	3	6	4	9	7	8	10	10	12	10	10	7	4	2	1	5	4	3	7	4	4	4	6,1	12	
19	5	6	6	8	8	7	11	6	9	12	10	5	6	5	7	9	15	13	3	0	1	2	0	3	6,5	15	
20	1	1	1	1	3	6	7	3	1	3	1	6	4	9	12	13	8	6	5	0	1	1	2	3	4,1	13	
21	4	2	4	3	6	4	5	3	7	3	3	6	4	3	7	6	7	4	2	3	15	19	23	26	7,0	26	
22	16	17	11	10	6	15	8	21	16	15	13	17	15	16	13	17	7	10	14	16	9	18	32	28	15,0	32	
23	11	26	11	10	8	21	27	19	26	21	18	24	26	22	15	10	16	17	14	20	17	26	20	15	18,3	27	
24	15	15	10	28	26	26	26	15	13	10	5	6	7	5	7	8	6	12	2	4	4	6	5	6	11,1	28	
25	3	8	5	8	11	5	6	2	3	4	6	6	9	9	12	17	17	10	7	2	5	5	2	8	7,1	17	
26	7	8	9	12	7	13	6	5	5	3	10	15	14	12	16	14	10	18	14	5	6	5	4	4	9,2	18	
27	4	6	4	5	5	3	5	7	6	3	6	5	6	5	9	9	16	20	7	4	7	5	8	8	6,8	20	
28	8	8	4	3	2	2	5	10	14	8	4	3	5	3	3	5	6	2	3	2	4	8	5	2	5,0	14	
29	4	5	4	4	8	7	6	14	18	5	7	8	7	9	6	5	3	7	4	6	6	7	6	9	6,9	18	
30	9	5	4	7	5	7	8	9	3	3	10	5	4	8	9	12	9	12	2	0	1	1	1	3	5,7	12	

Médias das décadas e do mês

1.ª década	5,1	7,2	7,5	6,6	6,3	5,4	4,5	4,1	4,9	5,1	5,6	6,8	12,1	12,9	13,2	18,1	13,5	11,9	9,9	8,2	8,0	8,6	8,1	8,9	8,5	21,1
2.ª "	7,5	8,8	6,7	8,3	7,4	8,3	9,7	9,2	9,4	10,0	10,9	11,8	12,8	13,0	12,1	12,6	11,3	11,1	8,6	8,3	7,7	5,9	5,6	5,6	9,3	18,8
3.ª "	8,1	10,0	6,6	9,0	8,4	10,3	10,2	10,5	11,1	7,5	8,2	9,5	9,7	9,2	9,7	10,3	9,7	11,2	6,9	6,2	7,4	10,0	10,6	10,9	9,2	21,2
Mês.....	6,9	8,7	6,9	8,0	7,4	8,0	8,1	7,9	8,5	7,5	8,2	9,4	11,5	11,7	11,7	13,7	11,5	11,4	8,5	7,6	7,7	8,2	8,1	8,5	9,0	20,4

	Quilómetros percorridos	Velocidade média	Velocidade máxima	Ventos predominantes
1.ª década	2:025	8,5	32 quilómetros	(NW) no dia 4
2.ª "	2:226	9,3	33 "	(NNW) " 41
3.ª "	2:212	9,2	32 "	(E) " 22
Mês	6:463	9,0	33 "	(NNW) " 41

Dias de vento muito fraco 9 | Dias de vento moderado..... 6

" fraco..... 45 |

Dia mais ventoso..... 10 | Dia menos ventoso..... 1

A maior rajada (ENE) foi registada pelo anemógrafo Dines no dia 23 entre as 6^h e 7^h a., atingindo a velocidade de 68 quilómetros, correspondente a uma pressão de 26 quilogramas sobre cada metro quadrado de superfície.

QUADRO COMPLEMENTAR

NOVEMBRO 1917	Temperaturas limites em graus centesimae				Chuva em milim.	Evaporação em milim.	Quantidade de nuvens			
	Máxima		Mínima				9 horas a. m.		Meio dia	
	Ao sol	Na relva	Na relva	No espelho parabólico			0 a 10	Configuração	0 a 10	Configuração
							9 ^h a. m.	9 ^h a. m.	0 a 10	Configuração
1	42,0	25,2	5,9	6,6	0,2	2,2	0,0	—	0,0	—
2	45,8	26,4	7,2	8,0	0,0	4,0	1,0	Ci., Ci.-Cu.	1,0	Ci., Ci.-Cu.
3	45,0	25,0	6,1	6,7	0,0	5,8	1,0	Ci., Ci.-Cu.	1,0	Ci., Ci.-Cu.
4	42,0	20,8	6,4	6,7	0,0	4,2	10,0	Nevoeiro.	10,0	Cu., Cu.-Nb., c.
5	38,9	23,5	5,9	4,5	0,0	2,4	8,0	Cu., Ci.-Cu., A.-Cu., St.-Cu.	0,5	Ci., Ci.-Cu.
6	38,8	23,4	4,7	3,3	0,0	5,0	3,0	Ci., Ci.-Cu., Ci.-St.	10,0	Ci., Cu., Ci.-Cu., St.-Cu.
7	39,3	21,5	3,9	3,6	0,0	2,6	0,0	—	5,0	Cu.
8	38,8	23,1	3,1	2,5	0,0	2,4	10,0	Nevoeiro.	4,0	Ci., Ci.-St.
9	38,8	20,0	3,0	2,2	0,0	3,6	10,0	Cu., St.-Cu.	10,0	Cu.
10	45,6	14,0	11,9	10,7	5,8	2,0	10,0	Nb.	10,0	Nb.
11	39,4	20,7	4,5	4,0	7,6	1,6	0,5	Ci., Ci.-Cu.	6,0	Cu., Cu.-Nb.
12	37,0	21,0	1,6	1,3	0,0	0,4	0,0	—	0,0	Pequenos Ci., a E.
13	38,7	24,9	4,0	3,4	0,0	5,2	0,0	—	0,0	Pequenos Ci.
14	38,9	22,5	2,5	3,4	0,0	6,2	0,0	—	3,0	Ci., Ci.-St.
15	39,0	25,7	3,5	4,3	0,0	5,4	0,0	—	0,0	—
16	42,0	25,7	4,3	5,1	0,0	4,4	0,0	—	0,0	—
17	42,0	23,5	3,4	6,5	0,0	5,8	0,0	—	0,0	—
18	42,0	26,1	4,1	6,4	0,0	5,0	0,0	—	0,0	—
19	42,0	26,1	2,5	3,2	0,0	3,4	0,0	—	0,0	—
20	38,8	21,0	0,4	0,1	0,0	5,0	0,0	—	0,0	—
21	38,8	26,1	-0,8	-0,5	0,0	3,6	0,0	—	1,0	Ci.
22	39,0	25,0	4,9	7,0	0,0	5,4	0,0	—	0,0	—
23	40,5	27,1	6,5	8,3	0,0	4,6	0,0	—	0,0	—
24	39,5	25,0	5,9	8,1	0,0	5,6	0,0	—	0,0	—
25	38,5	14,0	1,5	2,1	0,0	3,8	0,0	—	0,0	—
26	38,5	23,0	2,5	2,9	0,0	2,2	7,0	Ci., Ci.-St.	4,0	Ci., Cu., Ci.-Cu., Ci.-St.
27	36,5	22,5	0,0	1,6	0,0	5,0	7,0	Ci., Ci.-Cu., Ci.-St.	2,0	Ci., Ci.-Cu., Ci.-St.
28	38,9	22,5	0,1	1,9	0,0	3,6	0,0	—	0,0	—
29	38,7	27,5	2,0	3,6	0,0	4,0	0,0	—	0,0	—
30	37,8	23,9	1,6	3,6	0,0	2,4	0,0	—	0,0	—
—	—	—	—	—	—	—	—	—	—	—
Médias das décadas	1. ^a 38,50	22,29	5,81	5,48	—	3,4	5,3	—	5,1	—
	2. ^a 39,98	23,72	3,08	3,77	—	4,2	0,5	—	9,0	—
	3. ^a 38,67	23,66	2,42	3,86	—	4,0	1,4	—	7,0	—
Médias do mês	39,05	23,22	3,77	4,37	—	3,9	2,2	—	2,2	—

Extremas do mês	Temperaturas		Chuva	Evaporação
	Máxima:	Mínima:		
	ao sol..... 45,8 no dia 2;	na relva.... 27,5 no dia 29;	7,6 no dia 11;	6,2 no dia 14.
	no espelho.. -0,5 no dia 21;	na relva.... -0,8 " 21;	0,4 " 12.

QUADRO COMPLEMENTAR

Quantidade de nuvens

3 horas p. m.			6 horas p. m.			9 horas p. m.			NOVEMBRO 1917
0 a 10	Configuração		0 a 10	Configuração		0 a 10	Configuração		
0,0	—		0,0	—		0,0	—		1
2,0	Ci., Ci.-Cu.		1,0	Ci., Ci.-Cu.		1,0	Cu., Ci.-Cu.		2
0,0	—		0,0	—		0,0	—		3
10,0	Ci., Cu., Ci.-Cu., St.-Cu.		9,0	Ci., Cu., St.-Cu.		4,0	Ci., Cu., Ci.-Cu.		4
1,0	Ci., Ci.-Cu.		0,0	—		0,0	—		5
10,0	Ci., Cu., Ci.-Cu., St.-Cu., Cu.-Nb.		0,0	—		3,0	Ci., Cu., Ci.-Cu.		6
10,0	Cu., Cu.-Nb., c.		0,5	Cu.-Nb.		3,0	Cu., Ci.-Cu.		7
2,0	Ci., Ci.-Cu.		0,0	—		0,0	—		8
10,0	Nb.		10,0	Nb.		10,0	Nb.		9
10,0	Nb.		10,0	Nb.		2,0	Cu., Cu.-Nb.		10
1,0	Cu.		0,0	—		0,0	—		11
0,0	—		0,0	—		0,0	—		12
0,0	—		0,0	—		0,0	—		13
4,0	Ci., Ci.-Cu., Ci.-St.		0,0	—		0,0	—		14
0,0	—		0,0	—		0,0	—		15
0,0	—		0,0	—		0,0	—		16
0,0	—		0,0	—		0,0	—		17
0,0	—		0,0	—		0,0	—		18
0,0	—		0,0	—		0,0	—		19
0,0	—		0,0	—		0,0	—		20
3,0	Ci., Ci.-Cu., Ci.-St.		8,0	Ci., Ci.-Cu., Ci.-St.		7,0	Ci., Cu., Ci.-Cu., Ci.-St.		21
0,0	—		0,0	—		0,0	—		22
0,0	—		0,0	—		0,0	—		23
0,0	—		0,0	—		0,0	—		24
0,5	Ci., Ci.-Cu.		8,0	Ci., Cu., Ci.-Cu., Ci.-St.		0,0	—		25
2,0	Ci., Ci.-St.		0,0	—		3,0	Ci., Ci.-St.		26
9,0	Ci., Ci.-Cu., Ci.-St.		7,0	Ci., Ci.-Cu., Ci.-St.		2,0	Ci., Ci.-Cu., Ci.-St.		27
0,0	—		0,0	—		0,0	—		28
0,0	—		0,0	—		0,0	—		29
0,0	—		0,0	—		0,0	—		30
—	—		—	—		—	—		31
						Total da	Chuva	Evap.	Num. de dias
5,5		3,0			2,3	1.ª década	6,0	34,2	limpos 21
5,0		0,0			0,0	2.ª " "	7,6	42,4	de nuv. 8
1,4		2,3			1,2	3.ª " "	0,0	40,2	cob. 1
2,5		1,8			1,2	Mês	* 13,6	116,8	

Dias em que houve chuva ou chuvisco ☉ ... 10 e 11.
 " orvalho ☁ 1, 2, 3, 7, 12, 13, 15, 16,
 17, 19 e 25.

Dias em que houve nevoeiro ☁ 4, 8, 9, 10, 20 e 26.
 " geada ☁ 20 e 21.

* Incluindo 0,2 de orvalho.

BRILHO DO SOL

Registrador Jordan

NOVEMBRO 1917		5 ás 6 A. M.	6 ás 7	7 ás 8	8 ás 9	9 ás 10	10 ás 11	11 ás 12	12 á 1 P. M.	1 ás 2	2 ás 3	3 ás 4	4 ás 5	5 ás 6	6 ás 7	Total
		h m	h m	h m	h m	h m	h m	h m	h m	h m	h m	h m	h m	h m	h m	h m
1		—	—	1	1	1	1	1	1	1	1	1	1	—	—	10 0
2		—	—	1	1	1	1	1	1	1	1	1	1	—	—	10 0
3		—	—	0 45	1	1	1	1	1	1	1	1	0 45	—	—	9 30
4		—	—	—	—	—	—	—	0 40	1	1	0 54	0 15	—	—	3 49
5		—	—	—	0 45	0 48	1	1	1	1	1	1	0 45	—	—	8 18
6		—	—	0 30	1	1	1	0 45	0 30	0 36	0 30	0 30	—	—	—	6 21
7		—	—	0 30	1	1	1	1	0 30	0 15	0 33	0 6	0 5	—	—	5 59
8		—	—	—	0 45	1	1	1	1	1	1	1	0 15	—	—	8 0
9		—	—	0 25	0 15	0 45	1	1	0 30	0 5	0 5	—	—	—	—	4 5
10		—	—	—	1	—	—	—	—	—	—	—	—	—	—	0 0
11		—	—	0 45	1	1	1	1	1	1	1	1	0 45	—	—	9 30
12		—	—	0 45	1	1	1	1	1	1	1	1	0 45	—	—	9 30
13		—	—	0 45	1	1	1	1	1	1	1	1	0 30	—	—	9 15
14		—	—	0 45	1	1	1	1	1	1	1	1	0 30	—	—	9 15
15		—	—	0 30	1	1	1	1	1	1	1	1	0 30	—	—	9 0
16		—	—	0 30	1	1	1	1	1	1	1	1	0 30	—	—	9 0
17		—	—	0 30	1	1	1	1	1	1	1	1	0 30	—	—	9 0
18		—	—	0 30	1	1	1	1	1	1	1	1	0 30	—	—	8 45
19		—	—	0 30	1	1	1	1	1	1	1	1	0 15	—	—	9 0
20		—	—	0 30	1	1	1	1	1	1	1	1	0 30	—	—	8 30
21		—	—	0 15	1	1	1	1	1	1	1	1	0 15	—	—	8 30
22		—	—	0 30	1	1	1	1	1	1	1	1	0 15	—	—	8 45
23		—	—	0 30	1	1	1	1	1	1	1	1	0 15	—	—	8 45
24		—	—	0 15	1	1	1	1	1	1	1	1	0 30	—	—	8 45
25		—	—	0 15	1	1	1	1	1	1	1	1	0 15	—	—	8 30
26		—	—	0 15	1	1	1	1	1	1	1	1	0 15	—	—	8 30
27		—	—	0 15	0 54	1	1	1	1	1	1	1	0 15	—	—	8 24
28		—	—	0 15	1	1	1	1	1	1	1	1	0 15	—	—	8 30
29		—	—	0 15	1	1	1	1	1	1	1	1	0 15	—	—	8 30
30		—	—	0 15	1	1	1	1	1	1	1	1	0 15	—	—	8 30
31		—	—	—	—	—	—	—	—	—	—	—	—	—	—	—
Total		0 0	0 0	13 10	26 39	27 33	28 0	27 45	27 40	26 56	27 8	26 30	12 5	0 0	0 0	242 56

PRESSÃO ATMOSFÉRICA EM MILÍMETROS
(reduzida à gravidade normal)

NOVEMBRO DE 1917

		Estado geral do tempo e notas														DEZEMBRO 1917																
		1	2	3	4	5	6	7	8	9	10	11	12	13	14	15	16	17	18	19	20	21	22	23	24	25	26	27	28	29	30	31
Dia	1	Limpo; △ a.; bom tempo.																														
"	2 e 3	Limpo; △ a. em 2 e 3; bom tempo.																														
"	4	Muitas nuvens; ≡ até 11 ^h a.; vento frio.																														
"	5	Poucas nuvens; variável.																														
"	6	Nuvens; ameno.																														
"	7	Nuvens; △ a.; vento frio.																														
"	8	Nuvens; ≡ a.; bom tempo.																														
"	9	Coberto; ● 2 ^h -4 ^h , 5 ^h -6 ^h , 7 ^h -10 ^h p.; chuvoso.																														
"	10	Muitas nuvens; ● 0 ^h -5 ^h , 8 ^h a.-7 ^h p.; ≡ por diferentes vezes.																														
"	11	Poucas nuvens; vento frio.																														
"	12 e 13	Limpo; △ a. em 12 e 13; bom tempo.																														
"	14	Poucas nuvens; ventoso.																														
"	15 a 20	Limpo; △ a. em 15, 16, 17 e 19; ≡ a. e — em 20; bom tempo.																														
"	21	Nuvens; —; temperado.																														
"	22 a 24	Limpo; bom tempo.																														
"	25	Poucas nuvens; △ a.; bom tempo.																														
"	26	Nuvens; ≡ a.; bom tempo.																														
"	27	Nuvens; tempo seco.																														
"	28 a 30	Limpo; tempo seco.																														

Média do mês: 1000,0 mm
 Máx. do mês: 1030,0 mm
 Mín. do mês: 970,0 mm
 Pressão média: 1000,0 mm

PRESSÃO ATMOSFÉRICA EM MILÍMETROS

(reduzida à gravidade normal)

DEZEMBRO 1917		1 ^h A. M.	3 ^h	5 ^h	7 ^h	9 ^h	11 ^h	1 ^h P. M.	3 ^h	5 ^h	7 ^h	9 ^h	11 ^h	Média diurna	Máxima absoluta	Mínima absoluta	Varição máxima
1		754,0	754,2	754,5	755,1	756,2	756,7	756,6	756,3	756,7	757,5	758,0	758,3	756,27	758,5	754,0	4,5
2		58,2	58,0	57,6	58,4	59,1	58,9	58,3	57,8	57,8	58,3	58,4	58,4	58,22	59,2	57,6	1,6
3		57,6	57,2	57,6	57,8	58,4	57,9	56,8	56,7	57,0	57,2	57,7	58,4	57,46	58,3	56,7	1,6
4		57,6	57,4	57,3	57,9	58,7	58,7	57,7	57,4	57,8	58,1	58,0	57,7	57,84	58,8	57,3	1,5
5		57,3	56,8	56,7	57,0	57,5	57,2	56,2	55,8	55,9	56,2	56,2	56,2	56,57	57,8	55,8	2,0
6		55,9	55,7	56,0	56,5	56,9	56,6	55,8	55,7	55,7	56,0	56,8	57,1	56,25	57,2	55,3	1,9
7		56,6	56,6	56,7	57,2	57,3	56,8	55,6	55,3	55,2	55,7	56,0	56,0	56,23	57,3	55,2	2,1
8		55,3	54,9	54,6	54,6	54,8	53,8	52,1	51,3	51,1	51,1	51,3	51,0	52,92	55,3	51,0	4,3
9		50,3	49,8	49,5	49,4	49,7	49,2	47,3	46,7	46,8	47,4	47,7	47,7	48,42	50,3	46,7	3,6
10		47,4	47,3	47,1	47,2	47,5	46,7	45,3	44,8	44,3	44,1	43,4	43,6	45,63	47,5	43,4	4,1
11		743,7	743,7	743,8	744,2	745,1	745,2	744,7	744,6	745,6	747,0	748,6	749,5	745,60	749,9	743,7	6,2
12		49,9	50,6	51,4	52,0	52,9	52,6	51,5	51,0	51,5	52,1	52,6	53,3	51,87	53,4	49,9	3,5
13		53,4	53,1	53,4	54,2	54,7	54,2	53,6	53,2	53,3	53,6	53,4	53,6	53,66	54,7	53,1	1,6
14		54,3	54,9	55,5	56,2	56,9	56,9	56,2	56,5	57,1	57,7	58,4	58,9	56,74	59,1	54,3	4,8
15		59,1	59,0	58,8	59,3	59,8	59,3	58,3	57,8	58,2	58,4	57,9	57,2	58,55	59,8	57,2	2,6
16		56,7	56,0	56,0	56,5	55,6	55,2	53,9	53,0	52,2	51,6	50,5	49,9	53,80	56,7	49,2	7,5
17		48,4	47,8	46,7	46,4	46,0	44,6	43,2	42,5	42,7	42,9	43,4	44,1	44,77	48,4	42,5	5,9
18		43,7	43,7	44,2	44,6	45,7	45,8	44,9	45,0	45,7	47,0	47,5	47,5	45,49	47,5	43,7	3,8
19		47,3	46,8	46,6	47,0	47,4	47,1	45,8	45,9	46,3	46,3	46,0	45,4	46,40	47,4	44,6	2,8
20		44,6	43,6	43,7	44,1	45,5	45,8	45,1	45,1	45,4	45,6	45,4	45,6	44,96	45,8	43,6	2,2
21		745,3	745,3	745,1	745,5	746,1	746,2	745,5	745,5	745,6	745,6	746,0	745,7	745,59	746,2	745,1	1,1
22		45,0	44,4	44,0	44,4	44,5	44,4	43,4	43,1	43,0	43,5	43,4	43,4	43,85	45,0	43,0	2,0
23		43,3	43,0	43,1	43,1	44,2	44,4	43,9	43,8	44,0	44,5	44,9	45,6	44,02	45,6	42,9	2,7
24		45,6	46,2	46,6	47,9	48,9	49,5	49,3	49,7	50,7	51,1	51,6	52,5	49,34	53,2	45,6	7,6
25		53,3	53,7	53,6	54,8	55,1	55,3	54,5	54,3	54,3	54,1	54,4	54,3	54,33	55,8	53,3	2,5
26		53,6	52,7	52,4	52,0	52,1	51,4	50,2	49,1	49,6	50,0	50,6	51,0	51,18	53,6	49,1	4,5
27		50,2	49,9	49,9	50,4	51,5	51,5	50,3	50,0	50,1	50,5	50,6	51,2	50,51	51,8	49,8	2,0
28		50,6	50,1	49,6	49,6	50,2	50,1	49,2	48,4	48,2	48,2	47,7	47,7	49,05	50,6	47,7	2,9
29		47,6	47,5	47,1	46,6	46,2	45,1	42,9	42,2	41,6	41,6	41,5	41,3	44,12	47,6	41,2	6,4
30		44,0	40,7	40,6	40,9	41,3	41,8	41,3	41,2	41,7	42,5	42,6	43,1	41,59	43,1	40,6	2,5
31		42,8	43,2	43,1	43,8	44,7	45,2	44,3	44,5	44,8	45,8	46,2	47,0	44,70	47,0	42,8	4,2
Médias das décadas	1.ª	755,02	754,79	754,76	755,11	755,58	755,25	754,17	753,78	753,83	754,16	754,32	754,38	754,58	756,02	753,30	2,72
	2.ª	50,11	49,92	50,01	50,45	50,96	50,67	49,77	49,46	49,80	50,22	50,37	50,50	50,18	52,27	48,18	4,09
	3.ª	47,12	46,97	46,83	47,18	47,71	47,72	46,80	46,52	46,69	47,05	47,23	47,53	47,11	49,05	45,55	3,49
Médias do mês	750,63	750,45	750,41	750,79	751,30	751,10	750,12	749,81	750,00	750,36	750,53	750,70	750,51	752,34	748,90	3,44	

Períodos de cinco dias 2-6 7-11 12-16 17-21 22-26 27-31 Extremas { Máxima absoluta . . 759,8 no dia 15 às 9^h e 10^h a.
do { Mínima " . . 740,6 " 30 às 5^h a.
mês { Variação máxima . 19,2

Pressão média 757,27 749,76 754,92 745,44 748,54 745,99

BOZORT TEMPERATURA EM GRAUS CENTESIMAES

DEZEMBRO 1917		1 ^h A. M.	3 ^h	5 ^h	7 ^h	9 ^h	11 ^h	1 ^h P. M.	3 ^h	5 ^h	7 ^h	9 ^h	11 ^h	Média diurna	Máxima absoluta	Mínima absoluta	Varição máxima
1		7,0	7,5	7,7	8,0	8,9	10,5	12,0	12,7	12,6	11,8	10,2	10,4	9,97	13,0	6,9	6,1
2		7,8	7,0	6,4	6,5	7,3	11,5	11,9	12,8	10,5	8,0	7,4	5,9	8,47	12,9	5,6	7,3
3		5,7	6,6	5,1	6,0	8,9	11,3	13,4	13,8	11,3	10,2	10,3	8,1	9,22	14,4	4,9	9,5
4		8,2	7,7	6,0	7,0	9,6	13,3	14,2	14,5	12,8	10,3	8,0	6,8	9,80	15,3	5,8	9,5
5		6,2	6,3	6,6	6,3	8,0	9,5	10,7	11,2	10,6	9,9	9,8	9,4	8,71	11,6	5,7	5,9
6		8,5	7,5	6,9	7,5	9,2	10,5	12,7	13,1	12,0	11,4	10,0	8,7	9,80	13,6	6,5	7,1
7		7,5	7,5	7,2	6,9	8,1	9,8	12,1	12,9	11,5	8,3	8,4	7,9	9,00	13,5	6,6	6,9
8		7,5	7,0	7,3	6,8	8,0	9,8	10,9	11,9	9,7	8,3	5,9	4,9	8,07	12,3	4,0	8,3
9		3,9	3,8	2,0	2,1	3,8	6,5	9,0	10,9	9,2	7,6	6,2	5,5	5,90	11,3	2,0	9,3
10		4,7	4,5	4,0	3,0	3,6	6,9	8,7	8,6	7,0	5,0	4,8	4,8	5,50	9,5	2,5	7,0
11		4,7	4,1	3,1	3,5	5,0	7,2	9,9	10,4	9,1	7,8	6,4	6,0	6,47	10,7	2,7	8,0
12		6,0	6,0	5,8	5,1	6,5	9,5	11,1	12,1	11,3	10,0	9,1	8,8	8,52	12,4	4,6	7,8
13		8,8	8,2	7,1	5,8	7,2	10,0	11,5	11,9	10,0	9,7	10,0	10,0	9,10	12,2	5,6	6,6
14		8,3	8,0	7,0	6,6	8,3	10,0	13,0	13,8	12,2	9,9	9,4	9,0	9,67	14,3	6,4	7,9
15		9,0	8,0	6,9	7,0	8,5	10,3	12,5	12,8	11,2	10,0	8,0	5,5	8,99	13,5	5,1	8,4
16		4,0	2,8	2,4	1,2	3,5	6,0	10,9	11,5	9,2	8,6	8,0	7,2	6,27	12,5	1,4	11,1
17		6,5	5,5	3,4	3,4	4,2	5,5	7,0	7,5	6,4	5,3	3,7	3,3	5,05	8,4	2,9	5,5
18		2,3	2,0	2,0	1,1	2,7	5,0	7,5	8,7	7,3	5,4	4,8	4,7	4,40	8,9	-0,2	9,1
19		1,0	1,0	-0,1	-0,6	1,4	5,0	7,2	7,5	6,8	4,3	3,0	2,3	3,23	7,5	-0,7	8,2
20		1,5	1,6	2,2	2,2	3,6	8,9	10,6	10,8	9,5	7,4	7,1	6,8	6,18	11,6	1,3	10,3
21		6,7	6,2	5,0	4,0	5,1	7,0	9,6	10,0	9,7	7,3	7,1	8,0	7,20	11,1	4,0	7,1
22		8,0	8,0	8,0	7,8	8,3	8,7	11,2	10,2	9,3	9,0	8,1	8,0	8,70	11,5	6,7	4,8
23		7,8	6,8	5,7	5,1	5,2	5,5	7,5	7,4	8,3	9,0	8,3	7,5	6,97	9,0	4,9	4,1
24		6,5	5,7	5,0	5,0	6,0	7,3	8,1	7,9	7,7	7,5	7,6	5,8	6,57	8,1	4,3	3,8
25		4,4	3,6	2,7	1,8	3,0	6,0	7,8	8,0	7,0	6,8	6,1	5,0	5,24	8,4	1,5	6,9
26		5,2	4,5	3,8	2,9	3,8	6,7	9,3	10,2	9,5	7,5	6,7	6,0	6,35	10,7	2,7	8,0
27		5,9	5,5	3,5	2,4	2,8	5,6	9,2	9,0	7,7	5,6	4,1	2,8	5,20	9,6	1,6	8,0
28		1,0	0,0	-1,0	-2,1	-0,5	2,5	4,5	7,0	7,1	4,5	3,2	1,5	2,27	7,3	-2,1	9,4
29		0,2	-0,5	-1,4	-1,7	0,3	1,7	3,0	3,3	2,2	2,6	2,9	3,0	1,32	3,9	-2,2	6,1
30		3,0	2,7	2,1	2,5	2,9	4,0	5,8	5,1	4,8	3,3	2,7	1,2	3,29	6,3	1,0	5,3
31		0,3	0,0	-0,3	-0,8	0,4	2,3	4,9	5,5	3,9	1,5	1,8	-0,1	1,56	5,6	-1,2	6,8
Médias	1.ª	6,70	6,54	5,92	6,01	7,54	9,96	11,56	12,24	10,72	9,08	8,10	7,24	8,44	12,74	5,05	7,69
das	2.ª	5,21	4,72	3,98	3,53	5,09	7,74	10,12	10,70	9,30	7,84	6,95	6,36	6,79	11,20	2,91	8,29
décadas	3.ª	4,45	3,86	3,01	2,45	3,39	5,21	7,35	7,60	7,04	5,87	5,33	4,43	4,97	8,32	1,93	6,39
Médias do mês		5,42	5,00	4,26	3,95	5,28	7,56	9,60	10,09	8,95	7,54	6,75	5,96	6,68	10,67	3,25	7,42
Períodos de cinco dias.....		2-6	7-11	12-16	17-21	22-26	27-31	Extremas									
Temperatura média.....		9,20	6,99	8,51	5,21	6,77	2,73	do mês									
		{ Máxima absoluta ... 15,3 no dia 4. { Mínima " ... -2,2 " 29. { Variação máxima... 17,5															

TENSÃO DO VAPOR ATMOSFÉRICO EM MILÍMETROS

DEZEMBRO 1917		1 ^h A. M.	3 ^h	5 ^h	7 ^h	9 ^h	11 ^h	1 ^h P. M.	3 ^h	5 ^h	7 ^h	9 ^h	11 ^h	Média diurna	Máxima diurna	Mínima diurna	Varia- ção diurna
1.0	1	6,73	7,30	7,62	7,55	7,60	8,27	8,68	8,50	7,37	7,97	7,77	5,77	7,64	8,70	5,77	2,93
0.7	2	6,91	6,51	6,35	6,08	6,66	6,50	7,18	6,75	7,10	7,33	6,74	6,98	6,87	7,34	6,08	1,26
0.9	3	6,44	6,45	6,24	6,26	5,91	6,02	6,28	6,28	6,51	6,34	5,40	5,73	6,08	6,51	5,31	1,20
0.0	4	5,49	5,25	5,30	5,19	5,71	5,66	6,38	6,57	6,38	6,74	6,79	6,77	6,10	6,77	5,19	1,58
0.5	5	6,88	6,82	7,25	6,74	6,46	7,60	8,39	8,33	8,92	8,87	8,93	8,69	7,88	9,05	6,46	2,59
1.7	6	8,20	7,52	7,34	7,52	7,16	7,35	6,82	6,46	6,21	5,84	6,02	6,26	6,85	7,20	5,84	1,36
0.8	7	6,65	6,43	6,21	5,84	5,56	6,14	6,03	5,79	5,23	5,62	5,49	5,57	5,87	6,65	5,23	1,42
0.8	8	5,41	5,67	5,49	5,22	5,29	5,49	5,82	6,28	6,21	6,40	6,10	5,76	5,78	6,46	4,82	1,64
1.9	9	5,55	5,41	5,24	5,24	4,93	5,97	6,96	6,89	6,19	5,88	5,94	5,90	5,79	6,96	4,93	2,03
0.7	10	5,06	4,63	4,33	4,66	4,56	4,48	4,35	4,73	4,92	5,30	5,23	5,22	4,81	5,30	4,15	1,15
0.8	11	5,18	3,91	3,91	3,77	3,73	4,30	4,62	4,50	4,22	4,15	4,77	5,21	4,34	5,21	3,67	1,54
0.7	12	4,91	5,21	4,92	4,84	4,81	4,90	4,51	4,56	4,61	4,83	5,25	5,76	4,92	5,88	4,18	1,70
0.0	13	5,76	5,17	4,24	4,41	3,98	3,98	4,58	4,01	4,53	3,72	3,21	3,11	4,19	5,76	3,11	2,65
0.7	14	3,83	3,60	3,10	3,54	2,62	3,65	3,57	3,52	3,50	4,24	3,88	3,79	3,55	4,24	2,62	1,62
0.8	15	3,79	3,58	3,95	3,89	3,98	4,40	4,72	4,64	4,30	4,07	4,59	4,89	4,32	5,03	3,58	1,45
1.11	16	4,51	4,83	4,60	4,42	4,25	5,20	6,39	7,19	8,14	8,14	7,88	7,05	6,10	8,14	4,25	3,89
0.5	17	7,14	5,90	5,81	5,81	5,08	5,11	5,22	5,17	4,57	4,43	4,41	4,54	5,19	7,14	4,41	2,73
1.0	18	4,57	4,45	3,61	3,87	4,82	4,13	3,43	3,33	3,15	3,39	3,50	3,65	3,83	4,82	2,51	2,31
0.8	19	4,02	4,10	4,04	4,06	3,78	4,51	4,00	3,23	3,07	3,39	3,77	4,05	3,87	4,66	3,07	1,59
0.01	20	4,25	4,68	4,73	4,73	4,46	4,77	4,82	5,56	6,44	6,72	6,68	7,18	5,47	7,18	4,25	2,93
1.7	21	7,24	7,10	6,53	6,10	6,04	6,95	6,83	7,07	7,07	6,89	6,46	6,47	6,74	7,25	6,04	1,21
0.7	22	5,93	6,47	5,93	7,05	6,30	6,81	6,47	6,36	6,68	6,53	6,74	6,48	6,49	7,05	5,93	1,12
1.1	23	6,05	6,02	5,49	5,24	5,18	5,41	5,06	4,89	4,34	4,71	4,69	4,22	5,05	6,05	4,12	1,93
0.2	24	4,22	4,19	4,51	4,51	4,70	4,73	4,99	4,67	4,19	4,51	4,75	3,84	4,48	4,99	3,84	1,15
0.9	25	3,81	3,39	3,35	3,17	2,64	2,86	2,74	2,90	3,22	3,34	3,84	4,21	3,27	4,21	2,48	1,73
0.6	26	4,37	4,21	4,63	4,61	4,44	4,60	6,89	5,26	5,68	5,27	4,69	4,40	4,93	6,89	3,96	2,93
0.8	27	3,68	3,33	3,66	3,54	4,67	4,90	1,83	4,27	3,60	3,96	3,60	3,04	3,68	5,22	1,83	3,39
0.9	28	3,48	3,24	3,35	3,19	3,67	3,12	4,72	3,81	3,76	4,12	4,04	3,63	3,64	4,72	2,71	2,01
1.0	29	4,03	3,69	3,79	3,48	3,28	3,61	4,82	5,71	5,38	5,54	5,56	5,50	4,52	5,71	3,27	2,44
0.8	30	5,06	5,18	5,24	5,00	4,88	5,10	4,53	5,04	4,63	4,64	4,14	3,81	4,76	5,24	3,81	1,43
0.5	31	3,98	3,89	3,83	3,92	3,66	4,28	3,54	3,93	4,68	4,74	3,89	4,30	4,03	4,74	3,54	1,20
Médias	das	1. ^a	6,33	6,20	6,14	6,03	5,98	6,35	6,66	6,50	6,63	6,49	6,26	6,37	7,09	5,38	1,72
		2. ^a	4,80	4,54	4,32	4,33	4,15	4,49	4,57	4,65	4,71	4,79	4,92	4,58	5,81	3,56	2,24
		3. ^a	4,71	4,61	4,57	4,53	4,50	4,76	4,90	4,84	4,93	4,76	4,54	4,69	5,64	3,77	1,86
Médias domés			5,26	5,10	5,00	4,95	4,86	5,19	5,33	5,36	5,32	5,41	5,31	5,22	6,16	4,22	1,94

Extremas		Máxima.....	9,05 no dia 5 às 8 ^h p.
do		Mínima.....	1,83 " 27 à 1 ^h p.
mês		Variação.....	7,22

HUMIDADE RELATIVA — ESTADO DE SATURAÇÃO — 100

DEZEMBRO 1917		1 ^h A. M.	3 ^h	5 ^h	7 ^h	9 ^h	11 ^h	1 ^h P. M.	3 ^h	5 ^h	7 ^h	9 ^h	11 ^h	Média diurna	Máxima diurna	Mínima diurna	Varia- ção diurna
1		90,2	94,2	96,8	94,4	88,9	87,7	83,0	77,6	67,8	77,2	83,9	61,2	83,95	98,7	61,2	37,5
2		87,1	87,2	88,3	83,9	87,2	64,2	69,1	61,3	75,3	91,6	87,2	100,0	83,70	100,0	61,3	38,7
3		94,0	88,4	94,8	89,5	69,1	60,8	54,8	53,4	65,1	68,5	57,8	71,0	71,43	96,4	53,4	43,0
4		67,5	66,7	75,8	69,5	63,9	49,7	52,9	53,5	57,9	72,1	84,9	91,4	68,49	92,5	49,7	42,8
5		97,0	95,5	98,5	94,4	80,7	85,9	87,3	84,1	93,7	97,6	99,1	99,1	93,40	100,0	80,7	19,3
6		99,2	97,0	98,3	97,0	82,3	77,9	62,2	57,5	59,4	58,1	65,6	74,5	77,21	99,2	56,3	42,9
7		85,8	82,9	82,0	78,2	68,9	68,1	57,3	52,2	51,7	68,6	66,4	70,2	69,37	85,8	51,4	34,4
8		68,2	76,0	71,9	70,5	66,1	60,9	59,9	60,5	68,9	78,1	87,8	88,7	72,35	100,0	57,1	42,9
9		91,6	89,8	99,0	98,0	81,8	82,4	81,4	71,0	71,2	75,3	83,7	79,9	83,52	99,0	69,2	29,8
10		81,5	73,1	71,0	84,0	76,9	60,0	51,8	56,8	65,9	81,1	81,1	80,9	72,11	90,1	51,5	38,6
11		80,8	63,7	68,4	64,1	57,1	56,8	50,8	47,7	48,9	52,3	66,3	74,5	60,52	80,8	46,1	34,7
12		70,2	74,5	71,3	73,6	66,4	65,4	45,5	43,3	46,1	52,6	60,9	68,0	60,27	74,5	38,5	36,0
13		68,0	63,6	56,4	63,9	52,5	43,4	45,2	38,6	49,4	41,3	35,0	33,9	49,09	68,0	33,9	34,1
14		46,7	45,0	45,6	48,5	32,0	39,8	32,0	29,9	33,0	46,9	44,2	44,3	40,07	50,9	29,9	21,0
15		44,3	44,7	52,9	52,1	48,2	47,4	43,7	42,1	43,0	44,4	57,4	72,4	50,97	76,4	42,1	34,3
16		74,0	85,5	84,2	88,4	72,2	74,4	65,8	71,0	93,6	97,7	98,5	93,1	83,90	99,4	64,3	35,1
17		98,5	87,3	99,3	99,3	82,3	75,6	69,9	66,7	63,5	66,4	73,6	78,1	79,45	99,3	59,6	39,7
18		84,5	84,1	68,2	77,6	86,8	63,2	44,2	39,6	41,3	50,5	54,2	56,9	63,47	97,4	29,4	68,0
19		81,2	82,8	88,5	92,6	74,5	69,0	52,8	41,7	41,4	54,6	66,3	74,9	68,93	100,0	41,4	58,6
20		82,9	90,8	87,5	87,5	75,4	55,8	50,6	57,3	72,8	87,4	88,8	96,9	77,76	97,0	47,8	49,2
21		98,5	100,0	99,9	100,0	91,8	93,0	76,5	77,1	78,5	90,2	85,9	80,9	89,10	100,0	73,7	26,3
22		74,1	80,9	74,1	76,2	76,9	81,0	65,3	68,7	76,1	76,4	83,6	81,0	77,02	85,9	64,8	21,1
23		76,2	81,3	80,1	79,6	78,2	80,1	65,3	63,6	52,9	55,1	57,2	54,4	68,20	85,1	52,9	32,2
24		58,2	61,2	69,0	69,0	67,2	62,0	61,9	58,8	53,2	58,2	60,8	55,7	61,72	70,4	53,2	17,2
25		60,6	57,3	60,3	60,5	46,5	40,9	34,5	36,2	43,1	45,1	54,5	64,4	49,85	64,4	31,2	33,2
26		66,0	66,5	76,8	81,6	73,7	62,6	78,5	56,8	64,2	68,0	63,8	62,9	68,55	81,6	56,8	24,8
27		53,0	49,3	62,2	64,8	83,1	72,7	21,0	49,9	45,7	58,2	58,7	54,1	56,71	89,8	21,0	68,8
28		70,3	70,3	78,4	81,3	82,9	56,8	74,6	51,0	50,0	65,1	69,9	70,8	67,79	84,8	50,0	34,8
29		86,2	83,4	91,7	85,9	69,6	69,7	84,8	98,2	100,0	100,0	98,4	96,8	88,34	100,0	65,5	34,5
30		93,3	93,2	98,0	91,0	86,4	83,6	64,7	76,6	71,8	79,8	74,5	76,2	82,27	98,0	64,7	33,3
31		84,8	84,4	85,0	90,5	77,2	79,2	54,5	58,2	77,2	92,4	74,3	94,2	79,22	99,8	53,5	46,3
Médias	das	86,21	85,08	87,64	85,94	76,58	69,76	65,97	62,79	67,69	76,82	79,75	81,69	77,55	96,17	59,18	36,99
décadas	1. ^a	73,11	72,20	72,23	74,76	64,74	59,05	50,05	47,79	53,30	59,41	64,52	69,30	63,44	84,37	43,30	41,07
	2. ^a	74,65	75,25	79,59	80,04	75,77	71,05	61,96	63,19	64,79	71,68	71,05	71,95	71,71	87,25	53,39	33,86
	3. ^a																
Médias do mês		77,88	77,44	79,81	80,24	72,47	66,76	59,41	58,09	62,02	69,38	71,75	74,24	70,93	89,20	52,00	37,20
Extremas	Máxima	100,0 nos dias 2, 5, 8, 19, 21 e 29 a diferentes horas															
do	Mínima	21,0 no dia 27 à 1 ^h p.															
mês	Variação	79,0															

DIRECÇÃO DO VENTO E CHUVA

DEZEMBRO 1917	Rumos predominantes												Chuva em milímetros
	0 às 2 A. M.	2 às 4	4 às 6	6 às 8	8 às 10	10 às 12	12 às 2 P. M.	2 às 4	4 às 6	6 às 8	8 às 10	10 às 12	
1	WNW.	S.	S.	S.	S.	ENE.	SSE.	N.	NW.	NW.	N.	NNW.	0,0
2	NNW.	NNW.	NNW.	NNW.	V.	SE.	WNW.	NNW.	NNW.	NNW.	NNW.	NNW.	0,0
3	SE.	ESE.	ESE.	ESE.	ESE.	ESE.	ESE.	ESE.	E.	E.	E.	SE.	0,0
4	E.	N.	SE.	SE.	ESE.	ESE.	SE.	WNW.	WNW.	WNW.	WNW.	S.	0,0
5	S.	S.	S.	S.	S.	SSE.	SSE.	SSE.	SSE.	NW.	NW.	NE.	0,0
6	NNW.	NNW.	NE.	V.	ESE.	ESE.	ESE.	NNE.	NNE.	ENE.	NNE.	ENE.	0,0
7	SSW.	V.	NNE.	NNE.	NE.	E.	ENE.	NE.	ENE.	SE.	E.	E.	0,0
8	V.	NE.	ESE.	ESE.	E.	ESE.	ESE.	SSE.	WSW.	NNW.	NNW.	WNW.	0,0
9	SE.	SE.	N.	N.	SSE.	SSE.	NNW.	NW.	NNW.	NNW.	NNW.	NNW.	0,0
10	NNW.	NNW.	NNW.	NNW.	S.	SSE.	WNW.	NW.	NW.	NW.	SE.	ESE.	0,0
11	ESE.	ESE.	V.	ENE.	ENE.	ENE.	NE.	NE.	ENE.	ENE.	ENE.	ENE.	0,0
12	V.	ENE.	ENE.	ENE.	NNE.	ENE.	ESE.	ESE.	ENE.	NNE.	ENE.	ENE.	0,0
13	ENE.	ESE.	E.	E.	E.	E.	E.	E.	V.	NE.	ENE.	ENE.	0,0
14	E.	E.	ENE.	ENE.	NE.	ENE.	ESE.	E.	ENE.	ESE.	ENE.	ESE.	0,0
15	ESE.	ESE.	ESE.	ESE.	ESE.	SE.	ESE.	E.	E.	ESE.	S.	S.	0,0
16	S.	S.	S.	S.	SE.	SE.	NNW.	NNW.	NW.	NNW.	NNW.	NNW.	1,6
17	NNW.	NNW.	NW.	NNW.	NNW.	NNW.	NNW.	NNW.	NNW.	NNW.	NNW.	NNW.	0,4
18	NNW.	NNW.	NNW.	NNW.	NNW.	NNW.	NNW.	NE.	NNW.	NNW.	N.	NE.	0,0
19	NNW.	NE.	ESE.	ESE.	SE.	NE.	ENE.	NNE.	NNE.	N.	N.	NNW.	0,0
20	NW.	NW.	NW.	NNW.	NE.	E.	NNE.	NNE.	NW.	WNW.	SSE.	SSE.	0,0
21	WSW.	WSW.	ESE.	SE.	SE.	SSE.	SE.	SE.	SE.	ESE.	ESE.	ESE.	0,0
22	ESE.	SE.	ESE.	ESE.	ESE.	ESE.	ESE.	ESE.	ESE.	E.	E.	ENE.	1,1
23	ENE.	ENE.	ENE.	E.	E.	NNE.	ENE.	ENE.	ENE.	E.	E.	NNE.	0,0
24	ENE.	ENE.	ENE.	ENE.	E.	ENE.	ENE.	E.	ENE.	E.	ESE.	ENE.	0,0
25	NE.	NE.	V.	V.	E.	E.	E.	E.	E.	E.	E.	V.	0,0
26	V.	ESE.	SE.	SE.	SE.	WNW.	NNW.	NNW.	NNW.	NNW.	N.	NNW.	0,0
27	NNW.	NNW.	NNW.	NNW.	NNW.	NE.	NNE.	ENE.	NNW.	NNW.	NNW.	E.	0,0
28	SE.	SE.	SE.	SE.	SE.	SE.	WNW.	WNW.	NNW.	NW.	NW.	N.	0,0
29	N.	SW.	SW.	SW.	SE.	SE.	SE.	SE.	SE.	SE.	SE.	SE.	6,2
30	SE.	SE.	SE.	SE.	SE.	ESE.	SE.	ESE.	ENE.	ESE.	ESE.	ESE.	0,0
31	SE.	SE.	ESE.	SE.	SSE.	SSE.	NNW.	WNW.	NW.	NW.	SSE.	SSE.	0,0

	Frequência do vento																	Chuva em milímetros	
	N.	NNE.	NE.	ENE.	E.	ESE.	SE.	SSE.	S.	SSW.	SW.	WSW.	W.	WNW.	NW.	NNW.	V.		C.
Primeira década ...	5	5	5	5	8	17	10	9	11	1	0	1	0	7	8	24	4	0	0,0
Segunda " ...	3	6	9	23	12	17	4	2	6	0	0	0	0	1	6	28	3	0	2,0
Terceira " ...	3	3	3	17	17	20	32	5	0	0	3	2	0	4	4	15	4	0	7,3
Mês	11	14	17	45	37	54	46	16	17	1	3	3	0	12	18	67	11	0	9,3

	Elementos médios e chuva total correspondentes a cada rumo																		
	N	NNE.	NE.	ENE.	E.	ESE.	SE.	SSE.	S.	SSW.	SW.	WSW.	W.	WNW.	NW.	NNW.	V.	C.	
Pressão atmosf ...	—	—	—	749,34	754,33	743,83	744,12	—	—	—	—	—	—	—	—	—	744,77	—	—
Temperatura	—	—	—	6,57	5,24	8,70	1,32	—	—	—	—	—	—	—	—	—	5,05	—	—
T. do vap. atmosf..	—	—	—	4,48	3,27	6,49	4,52	—	—	—	—	—	—	—	—	—	5,19	—	—
Humidade relativa.	—	—	—	61,72	49,83	77,02	88,34	—	—	—	—	—	—	—	—	—	79,15	—	—
Quantidade de nuv.	—	—	—	9,0	0,0	10,0	10,0	—	—	—	—	—	—	—	—	—	6,2	—	—
Velocid. do vento..	—	—	—	28,8	16,9	17,4	8,5	—	—	—	—	—	—	—	—	—	18,4	—	—
Chuva total.....	0,0	0,6	0,0	0,3	0,0	0,0	6,2	0,0	0,0	0,0	0,0	0,0	0,0	0,0	0,0	1,6	0,4	0,0	0,0

VELOCIDADE DO VENTO

DEZEMBRO 1917	Quilómetros por hora																								Média diurna	Máxima diurna
	1 ^h A. M.	2	3	4	5	6	7	8	9	10	11	12	1 ^h P. M.	2	3	4	5	6	7	8	9	10	11	12		
1	1	2	7	5	4	3	1	4	4	4	4	2	2	5	5	7	11	5	8	8	11	10	7	8	4,8	11
2	2	2	5	3	6	4	3	3	7	3	5	3	6	6	4	4	3	6	4	2	3	2	5	8	3,9	8
3	6	5	10	3	7	8	9	8	8	6	7	5	6	6	10	9	2	5	7	5	5	7	5	5	6,4	10
4	6	3	4	6	7	9	12	13	11	10	6	7	3	6	12	12	9	5	1	1	2	4	5	4	6,6	13
5	6	7	6	7	7	8	6	8	6	2	8	5	3	4	1	1	1	2	4	4	2	2	1	1	4,2	8
6	1	3	1	2	4	1	2	3	6	7	5	10	11	10	7	12	10	16	15	7	2	2	3	5	5,9	16
7	1	7	8	3	7	6	7	8	16	11	8	14	11	10	11	8	18	13	8	5	7	10	11	2	8,7	16
8	3	2	5	10	7	9	4	6	10	11	10	11	12	6	4	5	3	2	8	2	5	4	7	4	6,2	12
9	7	9	4	2	5	4	8	7	3	5	3	1	5	16	35	35	39	25	10	22	12	9	12	14	12,2	39
10	10	7	18	22	16	13	6	3	4	3	6	4	5	9	15	17	14	11	3	5	6	6	10	10	9,3	22
11	12	10	12	9	6	8	19	26	24	16	10	6	7	12	16	22	25	34	31	24	15	4	6	14	15,3	34
12	8	24	20	12	36	32	34	18	17	9	19	28	23	22	24	16	11	14	3	3	2	4	3	8	16,2	36
13	17	29	35	12	13	20	10	16	15	15	9	8	13	14	13	4	6	8	15	13	37	43	48	22	18,1	48
14	9	12	9	10	10	10	7	7	9	13	12	15	18	16	14	14	11	12	7	8	13	11	11	12	11,2	18
15	12	10	9	11	5	6	8	7	10	7	10	11	13	14	10	9	11	10	10	11	11	7	11	2	9,4	14
16	10	8	8	8	8	7	10	9	6	6	4	3	7	13	19	22	9	6	4	20	15	18	19	15	10,2	22
17	15	25	23	21	10	9	5	6	4	9	19	20	29	25	23	25	29	28	41	34	17	8	5	11	18,4	41
18	14	10	11	7	7	2	2	3	5	10	12	15	15	20	20	20	17	9	13	11	12	15	10	3	11,0	20
19	11	2	2	3	6	2	1	6	3	5	8	23	9	12	16	16	14	12	6	7	4	8	7	6	7,9	23
20	3	4	3	3	3	3	4	3	4	15	21	15	9	11	12	13	9	5	7	2	4	3	2	4	6,5	21
21	0	0	4	2	4	4	10	4	13	7	13	12	9	7	2	0	1	1	5	7	6	8	4	4	5,2	13
22	9	14	20	23	16	15	17	18	21	13	15	22	20	23	30	20	16	12	14	13	13	17	21	15	17,4	30
23	10	8	10	17	17	17	18	12	17	17	11	5	18	22	21	17	19	28	21	21	28	32	30	30	18,6	32
24	41	33	29	23	21	19	24	20	26	34	26	17	23	33	27	27	29	29	38	37	34	36	36	29	28,8	41
25	26	32	24	14	13	14	14	13	22	11	13	10	17	25	25	25	20	11	28	17	9	7	9	6	16,9	32
26	3	8	4	6	5	2	4	3	3	0	5	7	10	17	20	21	26	22	21	22	16	14	17	17	11,4	26
27	9	11	8	3	3	2	1	1	4	3	5	15	18	18	10	8	7	10	11	17	10	7	6	2	7,7	18
28	2	3	5	5	3	3	4	7	3	3	1	6	6	7	10	8	16	11	11	10	7	6	4	4	5,9	16
29	2	2	6	4	2	7	7	5	6	6	5	8	7	14	9	12	15	14	14	15	12	10	12	9	8,5	15
30	13	12	9	3	4	5	3	2	4	3	4	2	0	4	4	3	5	8	10	4	3	4	7	7	4,7	13
31	3	2	3	3	3	9	6	6	4	4	7	4	2	7	8	3	1	4	4	7	9	7	8	8	5,1	9

Médias das décadas e do mês

1.ª década	4,3	4,7	6,8	6,3	6,7	6,5	5,8	6,0	6,2	5,9	5,9	6,2	6,4	7,8	10,4	10,7	11,0	9,0	6,5	6,1	5,5	5,6	6,6	6,1	6,8	15,5
2.ª "	11,1	13,1	13,2	9,6	10,4	9,9	10,0	10,1	9,7	10,5	12,4	14,4	14,3	15,9	16,7	16,1	14,2	13,8	13,7	13,3	13,0	12,1	12,2	9,4	12,4	27,7
3.ª "	10,7	11,4	10,8	9,4	8,3	8,8	9,8	8,3	10,9	9,2	9,3	9,8	11,8	15,8	15,1	13,1	13,9	13,4	15,9	16,0	13,5	13,4	13,5	11,9	11,8	22,3
Mês.....	8,8	9,8	10,3	8,5	8,5	8,4	8,6	8,1	9,0	8,5	9,2	10,1	10,9	13,3	14,1	13,3	13,1	12,1	12,2	11,9	10,7	10,5	10,8	9,2	10,4	21,8

	Quilómetros percorridos	Velocidade média	Velocidade máxima	Ventos predominantes	
1.ª década	4:630	6,8	39 quilómetros	(NNW) no dia 9	
2.ª "	2:991	12,4	48 "	(E) " 13	
3.ª "	3:222	11,8	41 "	(ENE) " 24	
Mês	7:843	10,4	48 "	(E) " 43	
Dias de vento muito fraco			11	Dias de vento moderado	7
" fraco			12	" fresco	1
Dia mais ventoso			24	Dia menos ventoso	2

A maior rajada (E) foi registada pelo anemógrafo Dines no dia 13 das 10^h para as 11^h p., atingindo a velocidade de 74 quilómetros, correspondente a uma pressão de 30 quilogramas sôbre cada metro quadrado de superfície.

QUADRO COMPLEMENTAR

DEZEMBRO 1917	Temperaturas limites em graus centesimais				Chuva em milim.	Evaporação em milim.	Quantidade de nuvens			
	Máxima		Mínima				9 horas a. m.		Meio dia	
	Ao sol	Na relva	Na relva	No espelho para-bólico			0 a 10	Configuração	0 a 10	Configuração
	9 ^h A. M.	9 ^h A. M.	0 a 10	Configuração			0 a 10	Configuração		
1	37,7	15,5	1,8	2,0	0,0	5,2	10,0	Cu.	10,0	Cu., Cu.-Nb.
2	35,0	13,9	1,5	1,6	0,0	2,0	10,0	Ci., Cu., Ci.-Cu., Ci.-St., c.	10,0	Ci., Cu., Ci.-Cu., Ci.-St.
3	37,9	26,0	-0,9	0,7	0,0	1,6	1,0	Ci., Ci.-Cu., Ci.-St.	1,0	Ci., Ci.-Cu., Ci.-St.
4	36,9	15,3	-0,4	1,5	0,0	2,8	7,0	Ci., Ci.-Cu., Ci.-St.	10,0	Ci., Ci.-Cu., Ci.-St.
5	16,9	14,0	0,6	1,6	0,0	3,6	10,0	Cu., Nb., Cu.-Nb.	10,0	Cu., St.-Cu., Cu.-Nb.
6	36,6	23,9	3,1	3,7	0,0	0,8	0,5	Cu.	0,5	Cu.
7	36,9	28,9	1,0	2,3	0,0	3,6	0,0	—	1,0	Cu.
8	35,5	24,0	-1,2	0,1	0,0	3,6	2,0	Ci., Cu., Ci.-Cu., Ci.-St.	5,0	Ci., Cu., Ci.-Cu.
9	33,0	19,9	-2,3	-2,8	0,0	2,2	10,0	Cu., St.-Cu., c.	10,0	Cu., Cu.-Nb.
10	33,0	23,5	-2,8	-3,0	0,0	2,2	0,0	—	0,0	—
11	33,0	24,0	-3,2	-1,8	0,0	2,8	3,0	Ci., Cu., Ci.-Cu.	2,0	Ci., Ci.-Cu.
12	34,4	24,0	-0,2	1,0	0,0	3,6	0,0	—	1,0	Cu.
13	35,2	23,4	-1,5	1,5	0,0	3,4	0,0	—	7,0	Ci., Ci.-Cu., Ci.-St.
14	37,4	25,0	0,5	2,1	0,0	5,0	0,0	—	0,0	—
15	37,5	14,0	—	1,6	0,0	4,8	4,0	Ci., Ci.-Cu., Ci.-St.	8,0	Ci., Ci.-Cu., Ci.-St.
16	36,6	13,8	-3,0	-1,5	0,0	4,6	10,0	Nb., St.-Cu., Cu.-Nb.	2,0	Nb., Cu., St.-Cu., Cu.-Nb.
17	31,2	14,0	-1,0	0,5	2,0	0,0	5,0	Ci., Cu., Ci.-Cu., St.-Cu.	10,0	Ci., Cu., Ci.-Cu., Cu.-Nb.
18	30,5	10,1	-4,2	-3,9	0,0	1,6	0,0	—	2,0	Ci., Cu., Ci.-Cu.
19	30,9	18,2	-6,7	-4,0	0,0	4,0	9,0	Ci., Cu., Ci.-Cu.	6,0	Ci., Cu., Ci.-Cu.
20	36,4	22,5	-3,7	-0,6	0,0	1,8	8,0	Ci., Cu., Ci.-Cu.	3,0	Ci., Cu., Ci.-Cu.
21	34,6	21,5	-1,4	-0,3	0,0	2,4	10,0	Ci., Cu., Ci.-Cu., c.	6,0	Ci., Cu., Ci.-Cu.
22	38,5	19,9	-1,5	-0,8	0,0	2,0	10,0	Cu., Nb., St.-Cu., Cu.-Nb.	10,0	Cu., Nb., Cu.-Nb.
23	43,4	8,5	2,5	2,8	1,6	3,2	10,0	Cu., Nb., St.-Cu., Cu.-Nb.	10,0	Cu., Nb., Cu.-Nb.
24	33,0	19,9	2,4	2,7	0,0	1,8	10,0	Cu., Nb., St.-Cu., Cu.-Nb.	10,0	Cu., Nb., St.-Cu., Cu.-Nb., c.
25	31,4	17,2	-2,9	-1,7	0,0	3,8	0,0	—	0,0	—
26	33,0	18,7	-4,5	-3,7	0,0	3,4	4,0	Ci., Cu., Ci.-Cu.	7,0	Ci., Cu., Ci.-Cu.
27	35,5	20,3	-5,1	-3,8	0,0	2,6	6,0	Ci., Cu., Ci.-Cu., Ci.-St.	1,0	Cu.
28	29,5	20,1	-7,6	-6,9	0,0	2,0	0,5	Ci., Ci.-St.	0,0	Cu., espalhados.
29	40,1	5,7	-8,0	-7,0	0,0	2,6	10,0	Cu., Nb., St.-Cu., Cu.-Nb.	10,0	Nb.
30	33,5	20,8	-1,7	-1,0	6,2	0,2	10,0	Cu., Nb., St.-Cu., Cu.-Nb.	9,0	Cu., Ci.-Cu., St.-Cu., Cu.-Nb.
31	29,0	20,3	-5,4	-4,5	0,0	1,0	0,0	—	0,0	—
Médias das décadas	1. ^a 33,94	20,49	0,40	0,77	—	2,8	5,0	—	5,7	—
	2. ^a 34,31	18,90	-2,56	-0,51	—	3,2	3,9	—	4,1	—
	3. ^a 29,23	17,54	-3,01	-2,20	—	2,3	6,1	—	5,7	—
Médias do mês	32,39	18,93	-1,86	-0,70	—	2,7	5,1	—	5,2	—

		Temperaturas		Chuva	Evaporação		
Extremas do mês	Máxima:	ao sol.....	38,5 no dia 22;	na relva....	28,9 no dia 7;	6,2 no dia 30;	5,2 no dia 1.
	Mínima:	no espelho..	-7,0 no dia 29;	na relva....	-8,0 " 29;	0,0 " 17.

QUADRO COMPLEMENTAR

719 Regimento Jordão

Quantidade de nuvens

3 horas p. m.			6 horas p. m.			9 horas p. m.			DEZEMBRO 1917
0 a 10	Configuração		0 a 10	Configuração		0 a 10	Configuração		
10,0	Cu., Cu-Nb.		10,0	Cu., Cu.-Nb		2,0	Cu., Ci.-Cu., At.-Cu.		1
8,0	Cu., Ci., Cu., A.-Cu.		0,0	—		0,0	—		2
4,0	Ci., Ci.-Cu., Ci.-St.		0,0	—		0,0	—		3
10,0	Ci., Cu., Ci.-Cu., Ci.-St.		0,0	—		1,0	Cu., Ci.-Cu.		4
10,0	Cu.		0,0	—		8,0	Nevoeiro.		5
0,3	Cu.		0,0	—		0,0	—		6
0,0	—		0,0	—		0,0	—		7
6,0	Ci., Cu., Ci.-Cu.		0,0	—		0,0	—		8
7,0	Ci., Ci.-Cu., Ci.-St.		0,0	—		0,0	—		9
3,0	Ci., Ci.-Cu., Ci.-St.		0,0	—		8,0	Ci., Cu., Ci.-Cu.		10
1,0	Cu., Ci.-Cu.		0,0	—		0,0	—		11
1,0	Cu., Ci.-Cu.		0,0	—		0,0	—		12
4,0	Ci., Ci.-Cu., Ci.-St.		0,0	—		0,0	—		13
0,0	—		0,0	—		0,0	—		14
2,0	Ci., Ci.-Cu., Ci.-St.		0,0	—		0,0	—		15
10,0	Nb., Cu., St.-Cu., Cu.-Nb.		3,0	Cu., St.-Cu.		10,0	Nb., Cu.-Nb.		16
10,0	Ci., Cu., Ci.-Cu., Cu.-Nb.		6,0	Ci., Cu., Ci.-Cu., Cu.-Nb.		0,0	—		17
5,0	Ci., Cu., Ci.-Cu.		0,0	—		0,0	—		18
2,0	Cu., Ci.-Cu.		0,0	—		9,0	Ci., Cu., Ci.-Cu., Ci.-St.		19
3,0	Ci., Cu., Ci.-Cu.		0,0	—		10,0	Nevoeiro.		20
8,0	Ci., Cu., Ci.-Cu.		3,0	Ci., Ci.-Cu., Ci.-St.		10,0	Ci., Cu., Ci.-Cu.		21
10,0	Cu., Nb., Cu.-Nb., c.		10,0	Cu., Nb., Cu.-Nb.		10,0	Cu., Nb., Cu.-Nb.		22
10,0	Cu., Nb., Cu.-Nb.		10,0	Cu., Nb., Cu.-Nb.		10,0	Cu., Cu.-Nb.		23
9,0	Cu., Nb., Cu.-Nb.		9,0	Cu., Nb., Cu.-Nb.		7,0	Ci., Cu., Ci.-Cu.		24
0,0	—		0,0	—		0,0	—		25
10,0	Ci., Cu., Ci.-Cu.		0,0	—		0,0	—		26
5,0	Cu.		0,0	—		0,0	—		27
0,0	—		0,0	—		0,0	—		28
10,0	Nb., Cu.-Nb.		10,0	Nb.		10,0	Nb.		29
6,0	Ci., Cu., Ci.-Cu., Ci.-St., Cu.-Nb.		10,0	Cu., Cu.-Nb.		7,0	Cu., A.-Cu., Cu.-Nb.		30
0,0	—		0,0	—		0,0	—		31
						Total da	Chuva	Evap.	Num. de dias
5,8		1,0			4,9	1.ª década	0,0	27,6	limpos 13
3,8		0,9			2,9	2.ª " "	2,0	31,6	de nuv. 15
6,2		4,7			4,9	3.ª " "	7,8	25,0	cob. 3
5,3		2,3			3,3	Mês	9,8	84,2	

Dias em que houve chuva ou chuvisco ☉ 16, 17, 23 e 30.
 Dias em que houve nevoeiro ☁ 5, 6 e 20
 " geada ☁ 3, 4, 9, 10, 11, 18, 19,
 20, 25, 26, 27, 28, 29,
 30 e 31.

Dias em que houve gelo ❄ 18, 19, 20, 26, 27, 28,
 29, 30 e 31.
 " relampagos ⚡ 16.
 " vento forte 🌪 13, 17 e 24.

BRILHO DO SOL

Registrador Jordan

DEZEMBRO 1917		5 ás 6 A. M.	6 ás 7	7 ás 8	8 ás 9	9 ás 10	10 ás 11	11 ás 12	12 á 1 P. M.	1 ás 2	2 ás 3	3 ás 4	4 ás 5	5 ás 6	6 ás 7	Total
		h m	h m	h m	h m	h m	h m	h m	h m	h m	h m	h m	h m	h m	h m	h m
1		—	—	—	—	—	—	—	—	—	—	—	—	—	—	0 0
2		—	—	0 15	0 30	1	1	0 15	0 45	1	0 45	1	0 15	—	—	6 45
3		—	—	—	0 45	1	1	1	1	1	1	1	0 15	—	—	8 0
4		—	—	0 15	1	1	1	1	1	1	0 33	—	—	—	—	6 48
5		—	—	—	—	—	—	—	—	—	—	—	—	—	—	0 0
6		—	—	0 15	1	1	1	1	1	1	1	1	0 15	—	—	8 30
7		—	—	—	0 45	1	1	1	1	1	1	1	0 15	—	—	8 0
8		—	—	—	0 45	0 45	1	1	1	1	1	1	0 15	—	—	7 45
9		—	—	—	—	—	—	—	0 45	1	1	1	0 15	—	—	4 0
10		—	—	0 15	1	1	1	1	1	1	1	1	—	—	—	8 15
11		—	—	—	1	1	1	1	1	1	1	1	—	—	—	8 0
12		—	—	0 15	1	1	1	1	1	1	1	1	0 15	—	—	8 30
13		—	—	—	1	1	1	1	1	1	1	1	—	—	—	8 0
14		—	—	0 15	1	1	1	1	1	1	1	1	—	—	—	8 15
15		—	—	—	1	1	1	1	1	1	1	0 30	—	—	—	7 30
16		—	—	—	—	—	—	0 30	1	0 8	0 30	—	—	—	—	2 8
17		—	—	—	0 37	0 45	0 30	1	0 45	0 45	0 36	0 36	—	—	—	5 34
18		—	—	—	1	1	1	1	1	1	1	1	—	—	—	8 0
19		—	—	—	0 45	1	0 57	1	1	1	1	1	—	—	—	7 42
20		—	—	—	0 13	1	1	1	1	1	1	1	—	—	—	7 13
21		—	—	—	0 15	0 40	0 45	1	1	1	0 35	—	—	—	—	5 15
22		—	—	—	—	—	—	—	0 23	0 21	0 3	—	—	—	—	0 47
23		—	—	—	—	—	—	—	—	—	—	—	—	—	—	0 0
24		—	—	—	0 30	0 54	0 32	0 13	0 36	—	—	—	—	—	—	2 45
25		—	—	—	1	1	1	1	1	1	1	1	—	—	—	8 0
26		—	—	—	1	1	0 45	1	0 55	1	1	1	—	—	—	7 40
27		—	—	—	1	1	1	1	1	0 30	0 50	0 5	—	—	—	6 25
28		—	—	—	0 45	1	1	1	1	1	1	0 45	—	—	—	7 30
29		—	—	—	—	—	—	—	—	—	—	—	—	—	—	0 0
30		—	—	—	—	—	0 50	0 57	0 15	—	0 30	0 12	—	—	—	2 44
31		—	—	—	1	1	1	1	1	1	1	1	—	—	—	8 0
Total		0 0	0 0	1 30	18 50	22 4	22 19	22 55	24 24	22 44	22 22	19 8	1 45	0 0	0 0	178 4

DEZEMBRO DE 1917

Estado geral do tempo e notas

Dia	1	Muitas nuvens; variável.
»	2	Nuvens; bom tempo.
»	3	Limpo; ☰; tempo seco.
»	4	Nuvens; ☰; tempo seco.
»	5	Muitas nuvens; aspecto de chuva de manhã; ☰ à noite.
»	6 e 7	Limpo; ☰ em 6; tempo seco.
»	8 a 10	Nuvens; ☰ em 9 e 10; tempo seco e frio.
»	11 e 12	Geralmente limpo; ☰ em 11; tempo seco e frio.
»	13	Poucas nuvens; ☰ p.; tempo seco.
»	14	Limpo; bom tempo.
»	15	Nuvens; bom tempo.
»	16	Nuvens; aspecto de chuva de manhã; ☉ 7 ^h -8 ^h , 9 ^h -M. N.; ☰ à noite.
»	17	Nuvens; ☉ 3 ^h -4 ^h a.; ☰ p.; frio.
»	18	Poucas nuvens; ☰ e ☉; * nos montes a SE.
»	19 e 20	Nuvens; ☰ e ☉; ☰ à noite em 20.
»	21	Nuvens; variável.
»	22	Coberto; aspecto de chuva de manhã; ☉ 8 ^h -9 ^h , 11 ^h -M. N.
»	23	Coberto; ☉ 3 ^h -5 ^h a.; frio.
»	24	Coberto; ☰ a.; frio.
»	25	Limpo; ☰; tempo seco e ventoso.
»	26	Nuvens; ☰ e ☉; tempo seco e frio.
»	27	Poucas nuvens; ☰ e ☉; tempo seco e frio.
»	28	Limpo; ☰ ¹ ☉ ¹ ; tempo seco e frio.
»	29	Coberto; ☰ ¹ e ☉ ¹ ; * às 9 ^h 30 ^m a.; ☉ M. D.-2 ^h , 4 ^h -9 ^h ; frio.
»	30	Muitas nuvens; ☰ e ☉; variável.
»	31	Limpo; ☰ e ☉; bom tempo.

DESEMBRO DE 1917

Estado geral do tempo e notas	
1	Notas diversas variavel.
2	Nuvens; bom tempo.
3	Tempo; ... tempo seco.
4	Nuvens; ... tempo seco.
5	Notas diversas; aspecto de chuva de manhã; ... a noite.
6 e 7	Tempo; ... tempo seco.
8 e 10	Nuvens; ... tempo seco e frio.
11 e 12	Granizo; chuva; ... tempo seco e frio.
13	Nuvens; ... tempo seco.
14	Tempo; bom tempo.
15	Nuvens; bom tempo.
16	Nuvens; aspecto de chuva de manhã; ... a noite.
17	Nuvens; ... tempo seco.
18	Nuvens; ... tempo seco e frio.
19 e 20	Nuvens; ... tempo seco.
21	Nuvens; variavel.
22	Granizo; aspecto de chuva de manhã; ... a noite.
23	Nuvens; ... tempo seco.
24	Tempo; ... tempo seco e frio.
25	Tempo; ... tempo seco e frio.
26	Nuvens; ... tempo seco e frio.
27	Nuvens; ... tempo seco e frio.
28	Tempo; ... tempo seco e frio.
29	Tempo; ... tempo seco e frio.
30	Notas diversas; ... variavel.
31	Tempo; ... bom tempo.

ANUÁRIO DE METEOROLOGIA DO BRASIL

ANUÁRIO DE METEOROLOGIA DO BRASIL

1917

RESUMO

λ = longitude do Observatório referida ao meridiano de Greenwich.

φ = latitude geográfica.

H = altitude do zero da escala do barómetro acima do nível médio do Oceano.

G = correcção que se applicou ás alturas barométricas, para reduzi-las á gravidade normal (g_{45° , nível do mar).

h_1 = altura dos reservatórios dos termómetros acima do solo.

h_2 = altura do molinete do anemógrafo acima do solo.

h_r = altura dos receptores da chuva, do udómetro e do udógrafo, e do vaso da evaporação acima do solo.

PRESSÃO ATMOSFÉRICA EM MILÍMETROS

$\lambda = 8^\circ 25' W. Gr.$ $\varphi = 40^\circ 12' N.$ $H = 141 m.$ $G = -0,34$ (de 730 a 750)

1917	Médias															
	1 ^a A. M.	2 ^a	3 ^a	4 ^a	5 ^a	6 ^a	7 ^a	8 ^a	9 ^a	10 ^a	11 ^a	12 ^a	1 ^a P. M.	2 ^a	3 ^a	4 ^a
Janeiro.....	747,33	747,32	747,27	747,11	747,03	747,08	747,25	747,44	747,78	747,93	747,78	747,24	746,76	746,59	746,59	746,59
Fevereiro.....	48,22	48,01	47,77	47,64	47,61	47,63	47,64	47,95	48,25	48,35	48,39	48,07	47,77	47,50	47,47	47,50
Março.....	49,93	49,73	49,47	49,41	49,45	49,66	49,86	50,14	50,29	50,25	50,02	49,84	49,43	49,13	48,97	48,96
Abril.....	49,32	49,08	49,01	48,94	49,00	49,17	49,37	49,49	49,63	49,63	49,43	49,27	49,05	48,79	48,58	48,48
Maió.....	48,50	48,39	48,29	48,27	48,42	48,56	48,70	48,83	48,84	48,81	48,71	48,53	48,27	48,12	48,11	48,05
Junho.....	51,70	51,52	51,36	51,37	51,52	51,67	51,86	51,92	51,80	51,73	51,61	51,41	51,15	51,05	50,97	50,83
Julho.....	51,73	51,52	51,46	51,50	51,67	51,83	51,96	52,01	51,90	51,85	51,84	51,66	51,43	51,35	51,31	51,20
Agosto.....	50,45	50,25	50,07	50,06	50,19	50,40	50,60	50,72	50,93	50,90	50,70	50,51	50,34	50,13	49,99	49,96
Setembro.....	51,95	51,80	51,63	51,54	51,66	51,89	52,08	52,27	52,63	52,46	52,25	51,95	51,58	51,27	51,15	51,11
Outubro.....	52,69	52,45	52,34	52,34	52,40	52,38	52,70	53,00	53,34	53,25	52,81	52,81	52,36	52,15	52,15	52,19
Novembro.....	55,46	55,36	55,31	55,28	55,31	55,47	55,73	56,18	56,42	56,41	56,21	55,71	55,24	54,84	54,83	54,86
Dezembro.....	50,63	50,59	50,45	50,38	50,41	50,59	50,79	51,00	51,30	51,41	51,10	50,67	50,12	49,81	49,81	49,86
Ano.....	750,66	750,50	750,37	750,32	750,39	750,53	750,71	750,91	751,09	751,08	750,90	750,64	750,29	750,06	749,99	749,97

TEMPERATURA EM GRAUS CENTESIMAES

$h_1 = 1,15 m.$

1917	Médias															
	1 ^a A. M.	2 ^a	3 ^a	4 ^a	5 ^a	6 ^a	7 ^a	8 ^a	9 ^a	10 ^a	11 ^a	12 ^a	1 ^a P. M.	2 ^a	3 ^a	4 ^a
Janeiro.....	6,82	6,62	6,51	6,40	6,29	6,21	6,20	6,14	6,83	7,49	8,55	9,47	10,17	10,44	10,49	10,42
Fevereiro.....	7,75	7,56	7,39	7,26	7,06	6,88	6,89	7,13	8,11	9,07	10,00	10,78	11,28	11,08	11,38	11,41
Março.....	8,08	7,72	7,32	7,05	6,78	6,62	6,82	7,61	9,19	10,25	11,05	11,82	12,38	12,80	12,79	12,61
Abril.....	10,02	9,79	9,48	9,13	8,98	8,78	9,47	10,75	12,38	13,65	14,86	15,65	16,43	16,78	16,90	16,73
Maió.....	13,87	13,67	13,45	13,19	13,07	13,21	13,99	15,22	16,53	17,28	18,07	18,86	19,36	19,33	19,32	18,94
Junho.....	15,29	15,02	14,70	14,49	14,45	14,97	16,22	18,37	18,83	20,74	21,99	22,61	23,10	23,14	23,00	22,58
Julho.....	17,08	16,83	16,65	16,45	16,35	16,69	17,79	19,02	20,37	22,27	23,73	24,97	25,86	26,01	26,29	25,38
Agosto.....	15,73	15,42	15,25	15,04	14,76	14,82	15,51	16,87	18,65	19,95	21,59	22,93	23,65	23,91	23,83	23,37
Setembro.....	16,18	15,86	15,52	15,24	15,25	15,09	15,58	16,95	18,71	20,54	22,40	23,87	25,11	25,70	25,63	25,16
Outubro.....	12,21	12,00	11,65	11,38	11,20	11,05	11,13	12,15	13,66	15,17	16,62	17,57	18,33	18,71	18,56	18,08
Novembro.....	10,16	9,80	9,45	9,24	9,07	8,96	8,94	9,25	10,62	11,80	13,21	14,59	15,53	15,94	16,16	15,63
Dezembro.....	5,42	5,13	5,00	4,57	4,26	4,09	3,95	4,09	5,28	6,32	7,56	8,74	9,60	10,07	10,09	9,67
Ano.....	11,55	11,28	11,03	10,78	10,63	10,61	11,04	11,96	13,26	14,54	15,80	16,82	17,57	17,83	17,87	17,50

PERÍODOS DE CINCO DIAS — PRESSÃO MÉDIA

Janeiro.....	755,30	753,43	742,99	745,20	747,19	738,01	Julho.....	750,73	750,95	751,01	754,16	752,76	751,20	—
Fevereiro.....	42,31	43,76	41,84	53,17	55,16	52,32	Agosto..	49,58	48,39	49,53	51,67	49,84	52,13	752,02
Março.....	39,01	44,34	56,80	55,60	49,79	52,24	Setembro.....	51,69	49,73	52,31	53,63	52,10	51,38	—
Abril.....	48,21	48,22	46,81	53,59	50,00	48,13	Outubro.....	52,89	54,28	53,06	52,60	51,25	53,24	—
Maió.....	47,87	46,82	48,58	44,04	51,11	52,33	Novembro.....	53,47	53,22	53,95	59,02	57,65	56,22	—
Junho.....	52,25	50,63	51,76	48,64	53,14	52,91	Dezembro.....	57,27	49,76	54,92	45,44	48,54	45,99	—

2011 PRESSÃO ATMOSFÉRICA EM MILIMETROS 2211

$\lambda = 8^{\circ} 25' W. Gr.$

$\varphi = 40^{\circ} 12' N.$

H = 141 m.

G = - 0,34 (de 730 a 750)

Médias													Máxima absoluta	Mínima absoluta	Variação máxima	Data da máxima	Data da mínima	1917
5 ^h	6 ^h	7 ^h	8 ^h	9 ^h	10 ^h	11 ^h	12 ^h	Média	Máxima média	Mínima média	Variação média							
746,65	746,73	746,91	747,02	747,14	747,22	747,24	747,14	747,13	749,35	744,99	4,35	760,4	726,8	33,6	1	27	Janeiro	
47,66	47,98	48,15	48,28	48,43	48,59	48,54	48,45	47,99	50,02	46,23	3,79	57,9	33,6	24,3	18	4	Fevereiro	
49,01	49,26	49,46	49,68	49,78	49,89	49,93	49,90	49,64	52,24	47,16	5,05	61,8	17,2	44,6	17 e 18	6	Março	
48,52	48,68	48,93	49,35	49,51	49,60	49,56	49,47	49,16	50,80	47,57	3,23	58,4	40,7	17,7	16	4	Abril	
48,08	48,34	48,55	48,83	49,05	49,11	49,08	48,90	48,56	49,77	47,35	2,43	54,9	39,9	15,0	29	19	Maio	
50,82	51,17	51,40	51,68	51,85	51,99	51,96	51,75	51,53	52,82	50,28	2,54	56,5	45,4	21,1	21	19	Junho	
51,16	51,40	51,57	51,81	52,06	52,14	52,08	51,92	51,68	52,82	50,59	2,23	55,8	46,6	9,2	17	1	Julho	
49,97	50,09	50,33	50,67	50,95	51,01	50,95	50,74	50,46	51,73	49,20	2,52	54,8	45,3	9,5	25	13	Agosto	
51,24	51,44	51,83	52,13	52,17	52,14	52,11	52,01	51,83	53,00	50,66	2,35	55,9	46,2	9,7	20	10	Setembro	
52,36	52,66	52,89	53,08	53,17	53,30	53,20	53,05	52,72	54,29	51,25	3,04	59,6	46,0	13,6	11	27	Outubro	
54,99	55,19	55,36	55,43	55,56	55,66	55,67	55,56	55,50	56,75	54,35	2,40	62,6	50,0	12,6	19	6	Novembro	
50,00	50,11	50,36	50,49	50,53	50,66	50,70	50,59	50,51	52,34	48,90	3,44	59,8	40,6	19,2	15	30	Dezembro	
750,04	750,25	750,48	750,70	750,85	750,94	750,92	750,79	750,56	752,16	749,04	3,12	762,6	726,8	35,8	19 Nov.	27 Jan.	Ano	

TEMPERATURA EM GRAUS CENTESIMAIS

h₁ = 1,45 m.

Médias													Máxima absoluta	Mínima absoluta	Variação máxima	Data da máxima	Data da mínima	1917
5 ^h	6 ^h	7 ^h	8 ^h	9 ^h	10 ^h	11 ^h	12 ^h	Média	Máxima média	Mínima média	Variação média							
9,78	9,04	8,60	8,17	7,75	7,41	7,23	7,00	7,92	11,27	4,93	6,34	15,4	0,2	15,2	2	15	Janeiro	
10,94	10,02	9,54	9,19	8,83	8,50	8,25	8,02	8,94	12,25	6,03	6,22	16,4	-0,2	16,6	25	7	Fevereiro	
12,09	11,05	10,25	9,75	9,51	8,91	8,61	8,13	9,55	13,92	6,08	7,84	18,6	1,0	17,6	18	25	Março	
16,05	14,78	13,35	12,64	12,20	11,30	10,95	10,10	12,56	18,39	8,26	10,13	26,9	3,0	23,9	27	2	Abril	
18,25	17,38	16,08	15,47	15,27	14,64	14,31	14,07	15,95	21,25	12,58	8,66	29,0	8,5	20,5	25	28	Maio	
21,59	20,68	18,35	17,43	17,62	16,12	15,99	15,47	18,45	25,39	13,90	11,50	33,8	11,2	22,6	16	1	Junho	
24,38	23,23	20,74	19,39	19,24	17,92	17,45	17,22	20,47	28,11	15,77	12,34	39,4	12,9	26,5	13	9	Julho	
22,23	20,92	19,26	18,38	17,95	16,85	16,37	16,05	18,72	25,58	14,06	11,53	31,5	11,4	20,1	3	31	Agosto	
23,94	21,89	19,76	19,00	18,70	17,57	17,06	16,56	19,16	27,61	14,56	13,05	35,9	11,8	24,1	15	8	Setembro	
16,95	15,75	14,74	14,09	13,70	13,02	12,75	12,38	14,29	20,03	10,11	9,92	26,8	2,5	24,3	1	29	Outubro	
14,52	13,33	12,60	11,99	11,72	11,11	10,86	10,38	11,87	16,82	8,08	8,74	22,2	4,7	17,5	2	21	Novembro	
8,95	8,28	7,54	7,09	6,75	6,25	5,96	5,63	6,68	10,67	3,25	7,42	15,3	-2,2	17,5	4	29	Dezembro	
16,62	15,55	14,23	13,55	13,27	12,49	12,15	11,78	13,74	19,27	9,80	9,47	39,4	-2,2	41,6	13 Jul.	29 Dez.	Ano	

PERÍODOS DE CINCO DIAS — TEMPERATURA MÉDIA

Janeiro	9,92	6,39	6,43	6,55	8,67	9,21	Julho	19,74	19,74	23,12	20,07	20,40	20,07	—
Fevereiro	9,05	6,04	9,93	9,76	9,10	10,25	Agosto	19,97	18,95	19,17	18,88	15,97	17,38	18,05
Março	8,57	9,80	12,30	10,77	6,87	8,78	Setembro	17,61	19,27	21,85	19,27	19,94	18,52	—
Abril	7,62	10,08	8,96	13,58	17,61	17,51	Outubro	17,08	13,55	11,49	16,99	13,20	11,76	—
Maio	15,83	15,98	16,39	14,97	17,60	14,69	Novembro	12,94	10,89	11,87	12,00	12,33	10,47	—
Junho	17,86	17,77	18,75	20,97	16,80	17,95	Dezembro	9,20	6,99	8,51	5,21	6,77	2,73	—

TENSÃO DO VAPOR ATMOSFÉRICO EM MILIMETROS

1917	Médias													
	1 ^h A. M.	2 ^h	3 ^h	4 ^h	5 ^h	6 ^h	7 ^h	8 ^h	9 ^h	10 ^h	11 ^h	12 ^h	1 ^h P. M.	2 ^h
Janeiro.....	6,74	6,60	6,48	6,42	6,41	6,39	6,31	6,40	6,58	6,72	7,07	7,15	7,07	7,13
Fevereiro.....	7,11	7,06	6,89	6,77	6,71	6,70	6,70	6,79	7,35	7,14	7,30	7,36	7,07	7,06
Março.....	6,70	6,55	6,47	6,47	6,47	6,39	6,28	6,48	6,75	6,63	6,57	6,63	6,70	6,96
Abril.....	7,26	7,00	6,82	6,72	6,51	6,52	6,61	6,88	6,99	6,84	6,86	6,99	6,79	6,58
Maió.....	10,69	10,56	10,38	9,96	10,25	10,27	10,29	10,38	10,68	10,74	10,74	10,78	10,82	10,87
Junho.....	12,04	11,93	11,93	11,78	11,69	11,77	11,78	11,58	11,76	11,24	11,25	11,59	11,40	11,38
Julho.....	13,09	13,00	12,91	12,90	12,72	12,67	12,65	12,77	12,86	12,91	12,95	13,12	12,76	12,71
Agosto.....	12,47	12,28	12,13	12,05	11,82	11,82	12,00	12,10	11,70	11,84	11,61	11,23	11,20	11,25
Setembro.....	11,43	11,26	11,06	10,94	10,90	10,87	11,05	11,15	11,15	11,68	11,78	11,83	11,60	11,60
Outubro.....	9,07	8,93	8,86	8,83	8,75	8,59	8,61	8,64	8,85	8,83	8,72	8,82	8,42	8,40
Novembro.....	7,15	7,01	6,99	6,88	6,79	6,78	6,71	6,92	6,91	7,17	7,23	7,36	7,30	7,40
Dezembro.....	5,26	5,22	5,10	5,02	5,00	4,94	4,95	4,94	4,86	5,16	5,19	5,26	5,33	5,24
Ano.....	9,08	8,95	8,83	8,73	8,67	8,64	8,66	8,75	8,87	8,91	8,94	9,01	8,87	8,89

HUMIDADE RELATIVA — ESTADO DE SATURAÇÃO = 100

1917	Médias													
	1 ^h A. M.	2 ^h	3 ^h	4 ^h	5 ^h	6 ^h	7 ^h	8 ^h	9 ^h	10 ^h	11 ^h	12 ^h	1 ^h P. M.	2 ^h
Janeiro.....	90,02	89,17	88,60	88,35	88,98	89,25	88,56	89,80	88,17	86,61	84,84	80,83	75,93	75,24
Fevereiro.....	88,83	89,41	88,35	87,60	87,99	88,26	88,40	88,31	84,75	82,49	78,59	75,52	70,77	70,23
Março.....	81,62	81,45	82,71	84,05	85,35	85,39	82,65	80,66	76,06	70,02	65,94	64,00	62,12	63,23
Abril.....	80,95	79,40	79,14	79,23	77,96	78,63	75,99	72,55	66,75	60,25	55,71	54,93	50,97	48,19
Maió.....	90,23	90,29	89,94	89,59	90,89	90,17	86,41	80,45	76,12	73,29	69,80	66,90	64,32	65,86
Junho.....	93,00	93,88	95,68	95,91	95,50	93,24	86,26	77,21	72,66	62,50	58,97	57,75	54,95	55,31
Julho.....	90,82	91,67	92,29	89,93	92,61	90,52	84,67	79,31	73,09	66,18	60,92	57,01	52,58	51,49
Agosto.....	93,42	93,89	93,79	94,43	94,30	93,58	91,52	84,86	73,61	68,86	61,30	54,76	52,13	52,34
Setembro.....	84,61	84,94	85,34	86,03	85,69	86,04	84,94	78,94	73,01	66,99	60,45	55,17	50,02	48,87
Outubro.....	85,24	84,89	86,15	87,15	87,40	86,25	86,19	81,52	75,86	69,20	62,52	59,84	55,44	53,72
Novembro.....	77,55	77,93	79,49	79,27	78,93	79,33	78,57	79,50	72,83	70,21	63,93	59,49	55,41	54,90
Dezembro.....	77,88	78,70	77,44	78,29	79,81	79,73	80,24	79,62	72,47	72,04	66,76	62,15	59,41	56,62
Ano.....	86,18	86,30	86,58	86,65	87,12	86,70	84,53	81,06	75,45	70,72	65,81	62,36	58,67	58,00

TENSÃO DO VAPOR ATMOSFÉRICO EM MILÍMETROS

Médias														1917
3 ^h	4 ^h	5 ^h	6 ^h	7 ^h	8 ^h	9 ^h	10 ^h	11 ^h	12 ^h	Média	Máxima média	Mínima média	Varição média	
7,21	7,00	7,02	7,23	7,12	7,08	6,96	6,98	6,87	6,78	6,82	7,89	5,77	2,12	Janeiro
7,16	7,09	7,21	7,36	7,24	7,22	7,32	7,18	7,15	7,06	7,07	8,13	6,10	2,03	Fevereiro
7,05	7,11	7,12	7,31	7,25	7,26	7,44	7,16	7,00	6,97	6,84	8,27	5,60	2,67	Março
6,70	6,81	6,89	7,14	7,31	7,52	7,61	7,75	7,69	7,54	7,00	8,48	5,72	2,76	Abril
10,98	10,87	10,82	10,74	10,84	10,89	10,92	10,78	10,74	10,72	10,67	12,19	9,33	2,86	Maió
11,37	11,64	11,62	11,11	11,47	11,84	11,67	12,09	12,24	12,10	11,69	13,29	10,00	3,29	Junho
12,74	12,71	12,64	12,59	13,14	13,24	12,84	13,34	13,29	13,16	12,88	14,63	11,21	3,42	Julho
11,47	11,52	11,50	11,53	11,87	11,86	12,02	12,46	12,49	12,45	11,86	13,61	10,07	3,54	Agosto
11,74	11,57	11,55	12,07	12,20	12,30	12,16	12,10	11,83	11,66	11,57	13,21	9,93	3,28	Setembro
8,55	8,50	8,67	8,92	9,16	9,30	9,25	9,41	9,31	9,17	8,86	10,54	7,27	3,26	Outubro
7,44	7,53	7,46	7,56	7,68	7,66	7,45	7,42	7,23	7,29	7,22	8,39	5,06	2,43	Novembro
5,36	5,36	5,32	5,38	5,41	5,30	5,31	5,33	5,22	5,22	5,19	6,16	4,22	1,94	Dezembro
8,98	8,98	8,98	9,08	9,22	9,29	9,25	9,33	9,25	9,18	8,97	10,40	7,60	2,80	Ano

HUMIDADE RELATIVA — ESTADO DE SATURAÇÃO = 100

Médias														1917
3 ^h	4 ^h	5 ^h	6 ^h	7 ^h	8 ^h	9 ^h	10 ^h	11 ^h	12 ^h	Média	Máxima média	Mínima média	Varição média	
75,89	73,70	77,19	83,00	84,52	86,26	88,79	89,45	89,45	89,87	85,09	97,03	69,21	27,82	Janeiro
71,53	70,39	73,39	79,48	80,49	82,00	83,55	85,46	86,49	86,81	82,07	95,04	63,56	31,48	Fevereiro
64,93	65,71	68,01	73,96	77,21	79,59	82,68	82,48	82,10	84,19	75,81	93,65	54,52	39,13	Março
49,31	51,46	53,70	59,65	66,20	70,52	72,61	78,33	79,36	81,01	67,59	89,09	42,81	46,29	Abril
66,11	67,08	69,43	72,98	79,37	83,19	84,34	86,71	86,67	89,46	79,58	95,19	58,23	36,95	Maió
54,90	57,49	59,72	61,18	75,05	79,90	77,87	86,94	90,51	91,03	76,13	98,31	48,53	49,78	Junho
50,99	53,25	56,18	59,79	72,82	79,50	77,61	87,29	89,05	90,29	74,58	97,32	47,49	49,83	Julho
52,74	54,51	58,47	63,13	71,81	75,54	78,49	87,14	89,86	91,59	76,08	98,01	47,51	50,50	Agosto
49,36	50,29	54,08	62,56	72,10	75,81	76,46	81,65	82,67	84,08	71,68	92,63	45,54	47,09	Setembro
55,28	56,31	61,25	67,81	73,38	78,16	79,18	83,73	84,12	85,20	74,28	93,05	49,82	43,22	Outubro
54,69	57,46	61,05	65,99	71,08	73,88	73,13	75,93	75,18	78,04	70,56	88,24	50,28	37,96	Novembro
58,09	59,68	62,02	65,65	69,38	69,82	71,75	74,55	74,24	76,22	70,93	89,20	52,00	37,20	Dezembro
58,65	59,75	62,88	67,93	74,47	77,85	79,04	83,30	84,14	85,65	75,36	93,89	52,46	41,43	Ano

VELOCIDADE DO VENTO EM QUILOMETROS

h_a = 13 m.

1917	Médias													
	1 ^h A. M.	2 ^h	3 ^h	4 ^h	5 ^h	6 ^h	7 ^h	8 ^h	9 ^h	10 ^h	11 ^h	12 ^h	1 ^h P. M.	2 ^h
Janeiro.....	9,8	10,7	10,6	11,3	11,1	11,7	12,4	12,1	12,4	11,9	11,7	11,8	13,6	14,5
Fevereiro.....	9,5	9,5	10,8	11,7	12,6	12,7	16,0	17,2	16,1	14,5	16,7	14,7	14,8	14,5
Março.....	12,0	12,4	11,8	11,4	10,5	11,7	13,3	12,8	13,8	16,1	19,1	20,9	21,7	22,6
Abril.....	6,4	6,9	8,1	8,9	9,6	11,0	12,0	10,5	12,2	14,3	16,4	16,2	16,7	17,6
Maió.....	4,7	6,2	6,3	6,4	5,7	5,7	6,7	9,1	10,5	14,3	13,0	12,9	13,4	18,8
Junho.....	4,6	4,2	5,0	4,9	4,6	4,4	4,9	7,1	10,2	10,8	12,7	13,7	16,6	20,4
Julho.....	6,4	5,9	6,2	5,6	4,6	4,9	5,0	7,0	8,4	10,5	13,1	14,9	18,7	21,8
Agosto.....	3,6	3,2	3,0	3,2	3,2	3,4	3,2	4,5	7,1	10,0	12,3	14,6	17,5	20,7
Setembro.....	4,9	5,8	5,4	5,5	5,6	5,8	5,1	6,5	5,7	7,9	8,6	11,2	13,2	15,1
Outubro.....	7,0	7,6	8,0	7,6	6,8	7,2	6,8	7,0	7,0	8,9	10,0	11,7	13,9	15,1
Novembro.....	6,9	8,7	6,9	8,0	7,4	8,0	8,1	7,9	8,5	7,5	8,2	9,4	11,5	11,7
Dezembro.....	8,8	9,8	10,3	8,5	8,5	8,4	8,6	8,1	9,0	8,5	9,2	10,1	10,9	13,3
Ano.....	7,0	7,6	7,7	7,7	7,5	8,0	8,5	9,1	9,2	11,3	12,6	13,5	15,2	17,2

FREQUENCIA DO VENTO DEDUZIDA DO ANEMÓGRAFO

1917	N.	NNE.	NE.	ENE.	E.	ESE.	SE.	SSE.	S.	SSW.	SW.	WSW.	W.	WNW.	NW.	NNW.	Variaveis	Calmas	Chuva em mil.
Janeiro...	9	6	10	25	11	25	35	52	19	11	9	11	8	33	56	36	4	0	130,8
Fevereiro...	7	17	20	38	5	25	17	48	20	10	9	10	11	28	44	27	7	3	147,6
Março....	9	3	5	17	7	8	9	30	15	20	14	33	12	43	72	64	11	0	120,4
Abril.....	6	6	13	14	20	25	8	25	14	7	3	2	5	47	78	46	33	8	56,2
Maió.....	0	2	1	1	0	7	11	52	22	19	6	17	19	83	71	35	7	19	71,6
Junho....	9	1	3	0	1	8	4	8	2	3	7	5	10	79	141	57	9	13	22,3
Julho....	3	1	0	4	2	5	0	7	2	1	8	11	8	93	137	66	21	3	2,4
Agosto...	3	0	4	0	0	0	2	5	8	5	9	13	3	84	154	55	13	14	11,2
Setembro..	3	1	4	6	6	11	5	15	13	4	3	6	6	91	97	53	35	1	8,3
Outubro..	5	11	10	7	5	17	16	31	17	10	1	6	6	54	74	81	17	4	48,0
Novembro.	14	18	6	38	23	53	30	16	14	2	2	1	3	22	60	51	6	1	13,4
Dezembro.	11	14	17	45	37	54	46	16	17	1	3	3	0	12	18	67	11	0	9,3
Ano.....	79	80	93	195	117	238	183	305	163	93	74	118	91	669	1002	638	174	66	641,5

VELOCIDADE DO VENTO EM QUILOMETROS

h = 13 m.

Médias											Máxima absoluta	Data	1917
3 ^h	4 ^h	5 ^h	6 ^h	7 ^h	8 ^h	9 ^h	10 ^h	11 ^h	12 ^h	Média			
14,3	15,0	14,5	15,3	14,3	12,5	11,1	10,9	10,4	10,0	12,1	54	5	Janeiro
14,3	13,5	15,1	13,0	12,9	11,6	10,8	9,9	9,2	9,2	12,9	65	27	Fevereiro
24,5	24,7	23,8	23,2	19,9	15,5	14,6	13,4	13,5	11,9	16,4	68	26	Março
16,8	19,0	19,3	19,1	15,8	12,5	8,1	5,9	4,9	4,4	12,2	53	23	Abril
20,5	18,9	19,6	18,0	15,5	10,5	9,4	8,2	7,5	5,4	11,1	43	28	Maio
22,3	22,1	23,4	21,7	18,5	13,0	8,9	6,4	5,1	4,9	11,3	39	29	Junho
23,7	23,9	23,9	21,9	17,7	14,4	10,3	7,7	6,8	6,0	11,9	42	1	Julho
23,7	24,4	23,3	21,9	16,9	12,9	9,5	6,1	5,5	4,6	10,7	35	2	Agosto
17,3	18,2	18,6	15,7	11,4	8,4	5,6	4,4	4,8	5,1	9,0	40	9	Setembro
17,5	17,1	16,6	13,6	10,4	7,4	6,6	5,6	6,3	6,9	9,7	63	6	Outubro
11,7	13,7	11,5	11,4	8,5	7,6	7,7	8,2	8,1	8,5	9,0	33	11	Novembro
14,1	13,3	13,1	12,1	12,2	11,9	10,7	10,5	10,8	9,2	10,4	48	13	Dezembro
18,4	18,6	18,5	17,2	14,5	11,5	10,3	8,1	7,7	7,2	11,4	68	26 Mar.	Ano

TEMPERATURAS LIMITES EM GRAUS CENTESIMAES

1917	Na relva						Ao sol		No espelho	
	Máxima média	Mínima média	Máxima absoluta	Data	Mínima absoluta	Data	Máxima absoluta	Data	Mínima absoluta	Data
Janeiro	18,34	0,30	28,7	1	-5,6	10	39,2	3	-5,0	10
Fevereiro	21,67	1,60	33,9	24	-7,0	7	47,6	25	-5,9	7
Março	26,74	1,56	34,2	27	-3,6	28	49,3	30	-5,0	24
Abril	32,40	3,86	38,9	11	-2,4	6	54,0	22	-2,4	5 e 6
Maio	36,15	9,35	43,1	25	4,5	30	54,0	10	3,0	29
Junho	41,28	10,33	45,7	14	6,0	1	58,5	14	5,0	23
Julho	43,21	12,43	48,0	11	8,7	4	61,3	13	6,6	4
Agosto	39,85	9,96	46,1	27	5,7	30	55,6	11	3,5	24
Setembro	36,95	10,69	46,0	8 e 9	6,0	18	57,9	15	4,1	20
Outubro	25,81	7,09	31,7	20	-1,2	29	51,6	1	-1,8	29
Novembro	23,22	3,77	27,5	29	0,8	21	45,8	2	-0,5	21
Dezembro	18,93	-1,86	28,9	7	-8,0	29	38,5	22	-7,0	29
Ano	30,38	5,76	48,0	11 Julho	-8,0	29 Dezembro	61,3	13 Julho	-7,0	29 Dezembro

VELOCIDADE DO VENTO CORRESPONDENTE A CADA RUMO

1917	N.	NNE.	NE.	ENE.	E.	ESE.	SE.	SSE.	S.	SSW.	SW.	WSW.	W.	WNW.	NW.	NNW.
Janeiro.....	—	—	—	—	—	—	20,1	21,8	—	—	—	—	—	30,2	12,7	10,4
Fevereiro.....	—	22,2	—	11,0	—	8,0	—	29,8	—	—	—	—	—	—	—	12,5
Março.....	—	—	—	—	—	—	—	16,3	10,2	—	—	16,3	—	20,9	20,2	24,4
Abril.....	—	—	—	—	—	—	—	20,0	19,9	—	—	—	—	12,2	12,9	10,5
Maió.....	—	—	—	—	—	—	—	23,3	14,4	—	—	—	—	9,9	18,4	—
Junho.....	—	—	—	—	—	—	—	—	—	—	—	—	—	8,9	10,5	11,7
Julho.....	—	—	—	—	—	—	—	—	—	—	—	—	—	8,2	13,7	18,7
Agosto.....	—	—	—	—	—	—	—	—	—	—	—	—	—	—	13,8	8,2
Setembro.....	—	—	—	—	—	—	—	—	—	—	—	—	—	—	10,7	7,1
Outubro.....	—	—	—	—	—	—	—	7,2	—	—	—	—	—	—	—	7,8
Novembro.....	—	—	—	18,3	—	8,4	—	—	—	—	—	—	—	—	21,2	16,9
Dezembro.....	—	—	—	28,8	16,9	17,4	8,5	—	—	—	—	—	—	—	—	18,4
Ano.....	—	—	—	—	—	—	—	—	—	—	—	—	—	—	—	—

QUANTIDADE DE CHUVA CORRESPONDENTE A CADA RUMO

1917	N.	NNE.	NE.	ENE.	E.	ESE.	SE.	SSE.	S.	SSW.	SW.	WSW.	W.	WNW.	NW.	NNW.
Janeiro.....	5,0	0,0	0,0	4,5	1,4	2,9	7,9	12,8	15,1	2,3	0,7	9,6	12,8	25,4	13,2	17,2
Fevereiro.....	0,2	0,0	0,1	0,0	6,0	11,3	17,6	29,2	9,0	30,8	4,7	10,4	11,6	0,0	1,9	14,8
Março.....	0,0	0,0	0,0	0,0	0,0	0,0	2,9	15,0	11,4	18,1	14,2	17,3	9,1	21,9	9,5	1,0
Abril.....	0,0	0,0	0,0	0,0	0,0	0,0	0,0	7,5	13,3	0,0	0,0	3,8	3,0	14,4	6,6	3,6
Maió.....	0,0	0,0	0,0	0,0	0,0	0,0	0,0	4,1	17,6	10,2	10,0	7,6	11,3	10,8	0,0	0,0
Junho.....	0,0	0,0	0,0	0,0	0,0	1,0	0,0	0,0	0,0	0,5	2,9	1,2	3,0	11,3	2,0	0,4
Julho.....	0,0	0,0	0,0	0,0	0,0	0,0	0,0	0,0	0,0	0,0	0,0	0,1	0,8	0,5	1,0	0,0
Agosto.....	0,0	0,0	0,0	0,0	0,0	0,0	0,0	0,0	0,0	0,0	0,0	5,7	3,0	0,0	0,9	1,6
Setembro.....	0,0	0,0	0,0	0,0	0,0	0,0	1,3	0,0	3,5	0,0	0,0	0,0	0,0	0,0	0,5	3,0
Outubro.....	0,0	0,0	0,0	0,0	0,0	0,0	0,0	8,7	0,0	4,6	1,6	15,6	0,5	3,6	10,5	0,9
Novembro.....	0,0	0,0	0,0	0,0	0,0	0,0	0,0	0,0	0,0	0,0	0,0	0,0	0,0	2,3	10,9	0,2
Dezembro.....	0,0	0,6	0,0	0,5	0,0	0,0	6,2	0,0	0,0	0,0	0,0	0,0	0,0	0,0	1,6	0,4
Ano.....	5,2	0,6	0,1	5,0	7,4	15,2	35,9	77,3	69,9	66,5	34,1	71,3	55,1	92,2	58,6	43,1

QUANTIDADE DE CHUVA DE DUAS EM DUAS HORAS

1917	0 ^h às 2 ^h	2 ^h às 4 ^h	4 ^h às 6 ^h	6 ^h às 8 ^h	8 ^h às 10 ^h	10 ^h às 12 ^h	12 ^h às 2 ^h	2 ^h às 4 ^h	4 ^h às 6 ^h	6 ^h às 8 ^h	8 ^h às 10 ^h	10 ^h às 12 ^h
	A. M.						P. M.					
Janeiro.....	9,1	7,5	12,0	9,9	10,3	6,3	9,8	13,2	16,8	16,1	6,3	13,5
Fevereiro.....	4,7	13,3	31,2	12,9	11,4	14,2	13,3	21,2	13,3	7,4	2,4	2,3
Março.....	5,4	5,7	9,6	8,2	12,4	7,9	11,7	7,0	14,7	6,4	9,7	21,7
Abril.....	4,9	3,7	3,6	5,1	4,4	2,6	2,3	9,1	8,1	2,4	6,1	3,9
Maió.....	2,4	0,6	7,5	2,0	8,7	15,3	10,4	10,6	7,6	3,9	1,2	1,4
Junho.....	0,8	2,2	1,2	1,4	2,2	1,4	9,7	1,6	0,0	0,5	0,4	0,9
Julho.....	0,4	0,1	1,0	0,9	0,0	0,0	0,0	0,0	0,0	0,0	0,0	0,0
Agosto.....	0,0	0,0	1,6	0,4	2,2	5,5	0,1	0,2	1,2	0,0	0,0	0,0
Setembro.....	1,5	2,6	0,5	0,2	0,0	0,0	0,0	0,0	0,0	0,0	0,0	3,5
Outubro.....	0,0	5,2	8,0	3,3	8,5	8,9	10,1	4,1	1,4	0,5	1,2	0,0
Novembro.....	1,7	1,0	0,2	0,0	0,6	0,9	3,5	2,7	1,6	0,3	0,9	0,0
Dezembro.....	0,0	0,8	0,1	0,0	0,0	0,0	1,6	0,0	2,4	2,2	1,6	1,1
Ano.....	30,9	42,7	76,5	44,3	60,7	63,0	72,5	66,7	67,1	39,7	29,8	48,3

FREQUENCIA DA CHUVA DE DUAS EM DUAS HORAS

1917	0 ^h às 2 ^h	2 ^h às 4 ^h	4 ^h às 6 ^h	6 ^h às 8 ^h	8 ^h às 10 ^h	10 ^h às 12 ^h	12 ^h às 2 ^h	2 ^h às 4 ^h	4 ^h às 6 ^h	6 ^h às 8 ^h	8 ^h às 10 ^h	10 ^h às 12 ^h
	A. M.						P. M.					
Janeiro.....	5	5	6	8	8	6	6	7	8	8	8	6
Fevereiro.....	5	5	7	7	6	6	9	11	9	5	4	4
Março.....	6	3	5	4	5	6	5	5	5	9	9	9
Abril.....	5	3	2	5	5	3	3	3	4	4	2	3
Maió.....	3	1	5	2	6	6	4	5	6	4	2	1
Junho.....	1	2	1	1	2	2	2	1	0	1	1	2
Julho.....	1	1	1	2	0	0	0	0	0	0	0	0
Agosto.....	0	0	1	1	2	1	1	1	1	0	0	0
Setembro.....	1	3	1	1	0	0	0	0	0	0	0	1
Outubro.....	0	3	4	1	6	4	4	3	1	2	3	0
Novembro.....	1	1	1	0	1	1	1	2	2	2	1	0
Dezembro.....	0	2	1	0	0	0	1	0	1	2	3	2
Ano.....	28	29	35	32	41	35	36	38	37	37	33	28

INTENSIDADE DA CHUVA POR HORAS

Ano	0 ^h às 2 ^h	2 ^h às 4 ^h	4 ^h às 6 ^h	6 ^h às 8 ^h	8 ^h às 10 ^h	10 ^h às 12 ^h	12 ^h às 2 ^h	2 ^h às 4 ^h	4 ^h às 6 ^h	6 ^h às 8 ^h	8 ^h às 10 ^h	10 ^h às 12 ^h
	A. M.						P. M.					
	1,10	1,47	2,19	1,38	1,48	1,80	2,01	1,76	1,81	1,07	0,90	1,72

INTENSIDADE DA CHUVA POR MESES

	Janeiro	Fevereiro	Março	Abril	Maió	Junho	Julho	Agosto	Setembro	Outubro	Novembro	Dezembro
	1,61	1,89	1,70	1,34	1,59	1,39	0,48	1,40	1,18	1,55	1,03	0,82

FENÓMENOS ACIDENTAES

1917	Numero de dias em que houve												Número de dias			
	Chuva ou chuvisco	Chuva inferior		Nevoeiro	Orvalho	Geadas ou gelo	Saraiva ou granizo	Neve	Trovões	Relampagos sem trovões	Vento forte	Vento muito forte	Vento violento	claros	de nuvens	cobertos
		a 4 milímetros	a 1/4 de milimetro													
Janeiro.....	15	2	1	4	4	7	2	—	3	—	4	—	—	6	13	12
Fevereiro.....	14	—	1	4	4	3	2	—	—	2	3	1	—	2	16	10
Março.....	14	2	1	3	4	8	2	—	2	1	3	2	—	3	15	13
Abril.....	8	—	—	4	4	5	1	—	2	2	2	—	—	11	14	5
Maió.....	14	2	1	4	—	—	—	—	5	4	1	—	—	2	19	10
Junho.....	5	2	—	3	1	—	—	—	3	—	—	—	—	5	24	1
Julho.....	2	—	—	8	—	—	—	—	—	1	1	—	—	17	14	0
Agosto.....	5	1	1	6	1	—	—	—	—	—	—	—	—	11	15	5
Setembro.....	4	1	—	9	2	—	—	—	2	—	—	—	—	10	18	2
Outubro.....	9	1	1	6	6	2	—	—	1	—	1	2	—	13	14	4
Novembro.....	2	—	—	6	11	2	—	—	—	—	—	—	—	21	8	1
Dezembro.....	5	2	—	3	—	15	—	1	—	1	3	—	—	13	15	3
Ano.....	97	13	6	60	37	42	7	1	18	11	18	5	—	114	185	66

BRILHO DO SOL

Registrador Jordan

1917	5 ^h ás 6 ^h A. M.	6 ás 7	7 ás 8	8 ás 9	9 ás 10	10 ás 11	11 ás 12	12 ^h á 1 ^h P. M.	1 ás 2	2 ás 3	3 ás 4	4 ás 5	5 ás 6	6 ás 7	Total
Janeiro.....	0 0	0 0	2 21	17 23	18 15	17 14	15 13	17 16	18 41	17 28	12 3	1 15	0 0	0 0	137 9
Fevereiro.....	0 0	0 0	6 11	11 32	14 0	13 50	13 48	11 59	11 52	11 58	11 13	6 18	0 0	0 0	112 41
Março.....	0 0	5 15	17 45	20 48	19 9	18 1	17 23	19 20	19 33	18 50	18 4	16 29	5 18	0 0	195 55
Abril.....	0 0	17 50	20 8	20 31	20 43	19 58	18 29	20 19	20 43	21 38	22 28	22 7	17 22	0 0	242 16
Maió.....	1 45	10 9	16 3	18 7	19 2	17 12	18 24	18 9	20 9	19 59	17 53	17 59	14 48	5 6	214 45
Junho.....	5 48	13 11	18 29	21 7	22 54	22 55	21 46	22 20	24 42	24 46	25 57	25 28	27 2	13 15	289 40
Julho.....	6 11	12 44	18 22	23 8	24 37	25 54	28 27	28 43	28 52	29 23	30 30	30 55	30 13	11 42	329 41
Agosto.....	4 30	14 35	17 25	22 49	25 46	28 18	26 43	28 56	29 9	29 21	29 23	29 0	23 53	1 27	311 15
Setembro.....	0 0	9 0	18 11	21 22	22 24	25 59	26 11	26 44	27 53	27 21	27 0	28 15	9 16	0 0	269 36
Outubro.....	0 0	3 15	18 57	21 40	22 18	24 28	22 51	22 52	24 6	24 8	23 32	19 51	0 8	0 0	228 6
Novembro.....	0 0	0 0	13 10	26 39	27 33	28 0	27 45	27 10	26 56	27 8	26 30	12 5	0 0	0 0	242 56
Dezembro.....	0 0	0 0	1 30	18 50	22 4	22 19	22 55	24 24	22 44	22 22	19 8	1 45	0 0	0 0	178 1
Ano.....	18 14	85 59	168 32	243 56	258 45	264 8	259 55	268 32	275 20	274 22	263 41	211 27	128 0	31 30	2752 1

EXHIBIT A

Year	Month	Day	Particulars	Debit	Credit	Balance
1911	Jan	1	Balance forward			100.00
1911	Jan	15
1911	Jan	31
1911	Feb	1
1911	Feb	15
1911	Feb	28
1911	Mar	1
1911	Mar	15
1911	Mar	31
1911	Apr	1
1911	Apr	15
1911	Apr	30
1911	May	1
1911	May	15
1911	May	31
1911	Jun	1
1911	Jun	15
1911	Jun	30
1911	Jul	1
1911	Jul	15
1911	Jul	31
1911	Aug	1
1911	Aug	15
1911	Aug	31
1911	Sep	1
1911	Sep	15
1911	Sep	30
1911	Oct	1
1911	Oct	15
1911	Oct	31
1911	Nov	1
1911	Nov	15
1911	Nov	30
1911	Dec	1
1911	Dec	15
1911	Dec	31

EXHIBIT B

Year	Month	Day	Particulars	Debit	Credit	Balance
1911	Jan	1	Balance forward			100.00
1911	Jan	15
1911	Jan	31
1911	Feb	1
1911	Feb	15
1911	Feb	28
1911	Mar	1
1911	Mar	15
1911	Mar	31
1911	Apr	1
1911	Apr	15
1911	Apr	30
1911	May	1
1911	May	15
1911	May	31
1911	Jun	1
1911	Jun	15
1911	Jun	30
1911	Jul	1
1911	Jul	15
1911	Jul	31
1911	Aug	1
1911	Aug	15
1911	Aug	31
1911	Sep	1
1911	Sep	15
1911	Sep	30
1911	Oct	1
1911	Oct	15
1911	Oct	31
1911	Nov	1
1911	Nov	15
1911	Nov	30
1911	Dec	1
1911	Dec	15
1911	Dec	31

DECLINAÇÃO W.

1917	Janeiro			Fevereiro			Março		
	h' m'	P. p.	Variação	h' m'	P. p.	Variação	h' m'	P. p.	Variação
1	11 44 30	15 47 37	2 20	15 28 37	15 28 37	0 0	15 11 36	15 22 38	1 20
2	11 44 30	15 47 37	2 20	15 28 37	15 28 37	0 0	15 11 36	15 22 38	1 20
3	11 44 30	15 47 37	2 20	15 28 37	15 28 37	0 0	15 11 36	15 22 38	1 20
4	11 44 30	15 47 37	2 20	15 28 37	15 28 37	0 0	15 11 36	15 22 38	1 20
5	11 44 30	15 47 37	2 20	15 28 37	15 28 37	0 0	15 11 36	15 22 38	1 20
6	11 44 30	15 47 37	2 20	15 28 37	15 28 37	0 0	15 11 36	15 22 38	1 20
7	11 44 30	15 47 37	2 20	15 28 37	15 28 37	0 0	15 11 36	15 22 38	1 20
8	11 44 30	15 47 37	2 20	15 28 37	15 28 37	0 0	15 11 36	15 22 38	1 20
9	11 44 30	15 47 37	2 20	15 28 37	15 28 37	0 0	15 11 36	15 22 38	1 20
10	11 44 30	15 47 37	2 20	15 28 37	15 28 37	0 0	15 11 36	15 22 38	1 20
11	11 44 30	15 47 37	2 20	15 28 37	15 28 37	0 0	15 11 36	15 22 38	1 20
12	11 44 30	15 47 37	2 20	15 28 37	15 28 37	0 0	15 11 36	15 22 38	1 20
13	11 44 30	15 47 37	2 20	15 28 37	15 28 37	0 0	15 11 36	15 22 38	1 20
14	11 44 30	15 47 37	2 20	15 28 37	15 28 37	0 0	15 11 36	15 22 38	1 20
15	11 44 30	15 47 37	2 20	15 28 37	15 28 37	0 0	15 11 36	15 22 38	1 20
16	11 44 30	15 47 37	2 20	15 28 37	15 28 37	0 0	15 11 36	15 22 38	1 20
17	11 44 30	15 47 37	2 20	15 28 37	15 28 37	0 0	15 11 36	15 22 38	1 20
18	11 44 30	15 47 37	2 20	15 28 37	15 28 37	0 0	15 11 36	15 22 38	1 20
19	11 44 30	15 47 37	2 20	15 28 37	15 28 37	0 0	15 11 36	15 22 38	1 20
20	11 44 30	15 47 37	2 20	15 28 37	15 28 37	0 0	15 11 36	15 22 38	1 20
21	11 44 30	15 47 37	2 20	15 28 37	15 28 37	0 0	15 11 36	15 22 38	1 20
22	11 44 30	15 47 37	2 20	15 28 37	15 28 37	0 0	15 11 36	15 22 38	1 20
23	11 44 30	15 47 37	2 20	15 28 37	15 28 37	0 0	15 11 36	15 22 38	1 20
24	11 44 30	15 47 37	2 20	15 28 37	15 28 37	0 0	15 11 36	15 22 38	1 20
25	11 44 30	15 47 37	2 20	15 28 37	15 28 37	0 0	15 11 36	15 22 38	1 20
26	11 44 30	15 47 37	2 20	15 28 37	15 28 37	0 0	15 11 36	15 22 38	1 20
27	11 44 30	15 47 37	2 20	15 28 37	15 28 37	0 0	15 11 36	15 22 38	1 20
28	11 44 30	15 47 37	2 20	15 28 37	15 28 37	0 0	15 11 36	15 22 38	1 20
29	11 44 30	15 47 37	2 20	15 28 37	15 28 37	0 0	15 11 36	15 22 38	1 20
30	11 44 30	15 47 37	2 20	15 28 37	15 28 37	0 0	15 11 36	15 22 38	1 20
31	11 44 30	15 47 37	2 20	15 28 37	15 28 37	0 0	15 11 36	15 22 38	1 20
Medias									
1.º Média	11 44 30	15 47 37	2 20	15 28 37	15 28 37	0 0	15 11 36	15 22 38	1 20
2.º Média	11 44 30	15 47 37	2 20	15 28 37	15 28 37	0 0	15 11 36	15 22 38	1 20
3.º Média	11 44 30	15 47 37	2 20	15 28 37	15 28 37	0 0	15 11 36	15 22 38	1 20
Máx.	11 44 30	15 47 37	2 20	15 28 37	15 28 37	0 0	15 11 36	15 22 38	1 20
Mínima	11 44 30	15 47 37	2 20	15 28 37	15 28 37	0 0	15 11 36	15 22 38	1 20
Variação	11 44 30	15 47 37	2 20	15 28 37	15 28 37	0 0	15 11 36	15 22 38	1 20

MAGNETISMO TERRESTRE

Tempo médio civil de Coimbra = T. m. c. de Greenwich — 33^m 42^s. Meianoite = 0^h = 12^h p. m. Meiodia = 12^h = 0^h p. m.

MAGNETISMO TERRESTRE

Tempo medio civil de Coimbra = T. m. c. de Greenwich - 33^m 47^s. Meridiano = 0^h = 12^h. m. Meridiano = 12^h = 0^h. m.

DECLINAÇÃO W.

1917	Janeiro			Fevereiro			Março		
	8 ^h a.	2 ^h p.	Variação	8 ^h a.	2 ^h p.	Variação	8 ^h a.	2 ^h p.	Variação
1	15 44 35	15 47 47	3 12	15 42 57	15 48 57	6 0	15 41 56	15 49 32	7 36
2	44 35	48 37	4 2	45 13	49 17	4 4	41 56	47 42	5 46
3	44 1	48 57	4 56	42 57	49 2	6 5	42 36	48 27	5 51
4	44 14	51 27	7 13	42 57	48 27	5 30	40 48	49 57	9 9
5	47 24	51 52	4 28	43 58	50 47	6 49	41 56	49 32	7 36
6	45 8	47 57	2 49	41 50	(*) 50 32	8 42	41 56	51 27	9 31
7	44 1	(*) 49 37	5 36	(*) 41 50	(*) 52 57	11 7	41 49	49 32	7 43
8	(*) 43 27	48 27	5 0	(*) 42 57	49 37	6 40	40 48	49 2	8 14
9	44 1	48 7	4 6	42 23	48 42	6 19	40 48	48 7	7 19
10	(*) 44 1	(*) 49 27	5 26	41 43	49 27	7 44	40 48	48 2	7 14
11	(*) 42 53	47 32	4 39	42 57	48 52	5 55	40 7	49 57	9 50
12	43 47	47 57	4 10	42 51	48 27	5 36	40 48	48 42	7 54
13	44 1	47 12	3 11	42 57	49 22	6 25	39 40	50 22	10 42
14	44 1	47 12	3 11	42 23	48 47	6 24	40 48	48 52	8 4
15	(*) 42 53	47 2	4 9	44 5	53 2	8 57	40 34	52 32	11 58
16	(*) 42 53	(*) 48 47	5 54	42 57	48 22	5 25	40 48	50 37	9 49
17	(*) 44 35	47 17	2 42	42 57	47 30	4 33	41 49	48 22	6 33
18	44 1	47 52	3 51	42 57	52 17	9 20	40 41	49 37	8 56
19	(*) 44 1	46 17	2 16	41 36	47 42	6 6	40 48	50 42	9 54
20	45 8	46 57	1 49	44 26	(*) 50 5	5 39	39 40	50 22	10 42
21	45 8	48 22	3 14	42 51	47 2	4 11	39 40	50 25	10 45
22	45 22	49 27	4 5	41 50	48 7	6 17	39 40	52 47	13 7
23	45 8	49 52	4 44	43 11	49 42	6 31	41 2	51 32	10 30
24	42 53	50 2	7 9	42 57	47 12	4 15	40 48	51 32	10 44
25	45 8	48 12	3 4	42 44	46 32	3 48	41 2	51 42	10 40
26	45 2	47 52	2 50	42 57	51 32	8 35	39 40	50 12	10 32
27	44 7	48 7	4 0	40 55	49 37	8 42	38 32	51 32	13 0
28	43 40	49 17	5 37	42 44	48 32	5 48	37 38	49 57	12 19
29	43 6	49 52	6 46	—	—	—	38 39	50 2	11 23
30	43 6	49 52	6 46	—	—	—	38 32	48 2	9 30
31	42 53	50 2	7 9	—	—	—	38 12	48 7	9 55
Médias:	o / //	o / //	/ //	o / //	o / //	/ //	o / //	o / //	/ //
1.ª década...	15 44 33	15 49 14	4 41	15 42 53	15 49 47	6 54	15 41 32	15 49 8	7 36
2.ª " ...	43 49	47 25	3 35	49 1	49 27	6 26	40 34	50 0	9 26
3.ª " ...	44 8	49 11	5 2	42 31	48 32	6 1	39 24	50 32	11 8
Mês.....	15 44 10	15 48 37	4 27	15 42 49	15 49 18	6 29	15 40 28	15 49 55	9 27
Média mensal.....	o / //	15 46 24		o / //	15 46 4		o / //	15 45 11	
Máxima.....	o / //	15 51 52, em 5 às 2 ^h p.		o / //	15 53 2, em 15 às 2 ^h p.		o / //	15 52 47, em 22 às 2 ^h p.	
Mínima.....	o / //	15 42 53, em 11, 15, 16 24 e 31 às 8 ^h a.		o / //	15 40 55, em 27 às 8 ^h a.		o / //	15 37 38, em 28 às 8 ^h a.	
Variação.....	o / //	8 59		o / //	12 7		o / //	15 9	

(*) Perturbações.

DECLINAÇÃO W.

1917	Abril			Maio			Junho		
	8 ^h a.	2 ^h p.	Variação	8 ^h a.	2 ^h p.	Variação	8 ^h a.	2 ^h p.	Variação
1	15 39 28	15 46 42	7 14	15 39 23	15 46 7	6 44	15 37 7	15 47 7	10 0
2	41 44	49 12	7 28	40 11	50 12	10 1	35 43	46 57	11 12
3	39 21	48 32	9 11	38 15	47 52	9 37	35 59	50 32	14 33
4	40 36	47 32	6 56	38 15	47 2	8 47	34 37	48 57	14 20
5	38 20	50 57	12 37	40 31	45 42	5 11	33 50	48 22	14 32
6	41 30	47 52	6 22	38 2	46 22	8 20	35 32	48 37	13 5
7	38 7	48 47	10 40	38 56	46 52	7 56	37 27	48 32	11 5
8	38 20	51 52	13 32	38 56	47 22	8 26	36 39	44 42	8 3
9	37 26	50 57	13 31	38 36	49 17	10 41	36 33	47 2	10 29
10	39 28	50 2	10 34	38 15	47 17	9 2	36 26	45 32	9 6
11	38 34	48 22	9 48	40 31	45 37	5 6	35 32	46 57	11 25
12	38 54	50 17	11 23	39 37	47 2	7 25	35 32	48 2	12 30
13	40 50	49 2	8 12	39 16	47 7	7 51	35 45	48 47	13 2
14	38 20	47 52	9 32	38 2	46 42	8 40	39 9	47 47	8 38
15	38 7	48 12	10 5	39 10	45 7	5 57	37 34	46 42	9 8
16	38 20	52 37	14 17	39 10	44 47	5 37	36 12	47 32	11 20
17	37 26	49 17	11 51	36 7	43 27	7 20	36 39	46 47	10 8
18	38 20	47 27	9 7	37 8	46 27	9 19	36 26	45 22	8 56
19	39 28	47 42	8 14	39 10	45 2	5 52	36 33	48 12	11 39
20	38 41	48 37	9 56	37 1	47 7	10 6	36 53	46 52	9 59
21	38 27	48 37	10 10	37 21	47 42	10 21	36 53	47 2	10 9
22	38 20	48 57	10 37	38 2	48 17	10 15	35 18	45 2	9 44
23	39 8	50 17	11 9	34 32	45 42	11 10	34 37	49 27	11 50
24	38 34	49 32	10 58	36 13	47 42	11 29	39 9	54 52	15 43
25	38 20	50 32	12 12	36 47	47 47	11 0	36 53	49 7	12 14
26	41 44	53 7	11 23	37 1	46 52	9 51	36 12	46 22	10 10
27	39 28	46 47	7 19	36 20	48 22	12 2	36 33	48 37	12 4
28	38 27	46 47	8 20	37 28	47 17	9 49	37 34	47 2	9 28
29	39 15	47 17	8 2	37 53	47 42	9 47	37 7	46 57	9 50
30	39 42	49 2	9 20	36 54	48 17	11 23	36 19	45 57	9 38
31				37 1	46 12	9 11			
Médias:									
1.ª década...	15 39 26	15 49 13	9 49	15 38 56	15 47 25	8 29	15 36 0	15 47 38	11 39
2.ª " ...	38 42	48 57	10 15	38 31	45 51	7 19	36 38	47 18	10 41
3.ª " ...	39 9	49 6	9 57	36 52	47 27	10 34	36 40	48 3	11 23
Mês.....	15 39 6	15 49 6	10 0	15 38 4	15 46 55	8 51	15 36 26	15 47 40	11 14
Média mensal.....		15 44 6			15 42 30			15 42 3	
Máxima.....	15 53 7, em 26 às 2 ^h p.			15 50 12, em 2 às 2 ^h p.			15 54 52, em 24 às 2 ^h p.		
Mínima.....	15 37 26, em 9 e 17 às 8 ^h a.			15 34 32, em 23 às 8 ^h a.			15 33 50, em 5 às 8 ^h a.		
Variação.....	15 41			15 40			21 2		

(*) Permutações

DECLINAÇÃO W.

1917	Julho			Agosto			Setembro		
	8 ^h a.	2 ^h p.	Varição	8 ^h a.	2 ^h p.	Varição	8 ^h a.	2 ^h p.	Varição
1	15 38 3	15 48 22	10 19	15 40 13	15 47 2	6 49	15 35 21	15 49 7	13 46
2	15 37 50	15 47 22	9 32	15 36 9	15 46 22	10 13	15 36 22	15 46 22	10 0
3	(*) 15 36 4	15 48 2	12 1	15 35 42	15 45 52	10 10	15 37 50	15 46 2	8 12
4	15 35 34	15 47 32	12 18	15 34 48	15 45 22	16 34	15 36 49	15 48 22	11 33
5	15 37 57	15 46 57	9 0	15 36 36	15 47 2	10 26	15 36 29	15 46 42	10 13
6	15 33 46	15 47 32	13 46	15 34 48	15 47 17	12 29	15 36 15	15 47 7	10 52
7	15 34 40	15 47 42	13 2	15 35 55	15 50 42	14 47	15 36 15	15 46 7	9 52
8	15 35 27	15 46 22	10 55	15 34 48	15 49 27	14 39	15 38 37	15 46 32	7 55
9	15 36 4	15 49 32	13 31	(*) 15 43 50	(*) 15 47 17	3 27	15 37 50	15 45 37	7 47
10	15 33 5	15 46 17	13 12	15 34 48	15 45 12	10 24	15 37 36	15 44 42	7 6
11	15 39 4	15 45 27	16 23	15 38 04	15 42 32	4 21	15 35 34	15 43 32	7 58
12	15 35 48	15 46 47	10 29	15 38 14	15 46 2	7 51	15 35 56	15 46 42	10 47
13	(*) 15 42 48	15 51 32	8 44	15 36 36	15 48 22	11 46	15 36 29	15 44 22	7 53
14	15 35 48	15 47 12	11 24	15 36 50	15 50 47	13 57	15 35 48	15 47 2	11 14
15	15 38 3	15 45 52	7 49	(*) 15 34 48	15 47 57	13 9	15 35 04	15 44 27	8 53
16	15 34 54	15 46 47	11 53	15 37 3	15 47 12	10 9	15 36 22	15 44 42	8 20
17	15 36 29	15 44 22	7 53	15 35 55	15 45 22	9 27	15 37 9	15 45 22	8 13
18	15 34 54	15 46 7	11 13	15 34 48	15 45 57	11 9	15 36 22	15 46 47	10 25
19	15 35 41	15 50 27	14 46	15 34 48	15 45 52	11 4	15 37 36	15 48 7	10 31
20	15 35 48	15 47 52	12 4	15 35 8	15 47 2	11 54	15 37 30	15 49 42	12 12
21	15 34 54	15 48 52	13 58	15 37 37	(*) 15 53 52	16 15	15 36 49	15 47 2	10 13
22	15 36 15	15 47 12	10 57	15 39 19	15 47 17	7 58	15 35 28	15 45 7	9 39
23	15 36 42	15 46 47	10 5	15 34 48	15 47 37	12 49	15 36 15	15 45 17	9 2
24	15 35 48	15 47 12	11 24	15 37 3	15 44 42	7 39	15 34 13	15 48 22	11 9
25	15 35 7	15 47 7	12 0	15 34 48	15 50 47	15 59	15 35 21	15 45 52	10 31
26	15 35 48	15 46 22	10 34	(*) 15 34 48	15 44 12	9 24	15 36 29	15 44 52	8 23
27	15 36 42	15 47 12	10 30	15 35 42	15 47 12	11 30	15 35 34	15 46 2	10 28
28	15 35 41	15 47 22	11 41	15 35 15	15 45 32	10 17	15 34 13	15 43 42	9 29
29	15 37 43	15 47 2	9 19	15 33 40	15 44 52	11 12	15 36 29	15 44 32	8 3
30	15 38 17	15 46 42	8 25	15 34 34	15 48 32	13 58	15 38 44	15 44 32	5 48
31	15 35 40	(*) 15 54 22	19 22	-34 34	-45 7	10 33	—	—	—
Medias:	15 35 50	15 47 36	11 46	15 36 46	15 47 46	11 0	15 36 56	15 46 40	9 44
1.ª década...	15 36 56	15 47 12	10 16	15 36 14	15 46 43	10 29	15 36 26	15 46 5	9 39
2.ª " "...	15 36 11	15 47 50	11 40	15 35 39	15 47 15	11 36	15 35 58	15 45 32	9 35
3.ª " "...	15 36 19	15 47 33	11 14	15 36 12	15 47 14	11 3	15 36 27	15 46 6	9 39
Mês.....	15 36 19	15 47 33	11 14	15 36 12	15 47 14	11 3	15 36 27	15 46 6	9 39
Média mensal.....	15 41 56	15 41 43	15 41 56	15 41 43	15 41 56	15 41 56	15 41 16	15 41 16	15 41 16
Máxima.....	15 54 22, em 31 às 2 ^h p.	15 53 52, em 21 às 2 ^h p.	15 53 52, em 21 às 2 ^h p.	15 53 52, em 21 às 2 ^h p.	15 53 52, em 21 às 2 ^h p.	15 53 52, em 21 às 2 ^h p.	15 49 42, em 20 às 2 ^h p.	15 49 42, em 20 às 2 ^h p.	15 49 42, em 20 às 2 ^h p.
Mínima.....	15 33 5, em 10 às 8 ^h a.	15 33 40, em 29 às 8 ^h a.	15 33 40, em 29 às 8 ^h a.	15 33 40, em 29 às 8 ^h a.	15 33 40, em 29 às 8 ^h a.	15 33 40, em 29 às 8 ^h a.	15 34 13, em 21 e 28 às 8 ^h a.	15 34 13, em 21 e 28 às 8 ^h a.	15 34 13, em 21 e 28 às 8 ^h a.
Varição.....	21 17	20 12	20 12	20 12	20 12	20 12	15 29	15 29	15 29

(*) Perturbações.

(*) Perturbações

DECLINAÇÃO W.

1917	Outubro			Novembro			Dezembro		
	8 ^h a.	2 ^h p.	Variação	8 ^h a.	2 ^h p.	Variação	8 ^h a.	2 ^h p.	Variação
1	15 36 20	15 45 22	9 2	15 36 1	15 44 12	8 11	(*) 15 37 0	15 41 47	4 47
2	15 34 58	15 45 57	10 59	15 33 52	15 45 12	11 20	15 37 41	15 42 2	4 21
3	15 38 35	15 45 42	7 7	15 35 40	(*) 15 44 27	8 47	(*) 15 37 0	(*) 15 43 2	6 2
4	15 40 10	15 45 57	5 47	(*) 15 35 20	15 44 22	9 2	(*) 15 37 0	(*) 15 44 42	7 42
5	15 36 20	15 45 47	9 27	(*) 15 36 7	(*) 15 43 2	6 55	15 36 47	15 41 47	0
6	15 36 13	15 46 2	9 49	(*) 15 36 7	(*) 15 42 52	6 45	15 37 14	15 42 2	4 48
7	15 34 58	15 43 42	8 44	(*) 15 35 0	(*) 15 42 42	7 42	(*) 15 37 0	(*) 15 42 52	5 52
8	15 34 45	15 46 2	11 17	(*) 15 37 15	(*) 15 43 2	5 47	(*) 15 35 39	(*) 15 41 27	5 48
9	15 35 12	15 45 17	10 5	(*) 15 37 15	(*) 15 42 32	5 17	(*) 15 37 0	(*) 15 42 47	5 47
10	15 34 58	15 46 32	11 34	15 37 8	15 42 52	5 44	(*) 15 37 0	(*) 15 41 27	4 27
11	15 35 19	15 45 27	10 8	(*) 15 36 41	(*) 15 42 12	5 31	(*) 15 37 0	(*) 15 40 17	3 17
12	15 36 6	(*) 15 44 2	7 56	(*) 15 40 39	(*) 15 45 32	4 53	(*) 15 35 53	(*) 15 41 52	5 59
13	15 35 32	15 43 47	8 15	(*) 15 36 7	(*) 15 43 12	7 5	(*) 15 35 53	(*) 15 40 47	4 54
14	(*) 15 34 58	(*) 15 45 17	10 19	(*) 15 36 7	(*) 15 42 12	6 5	(*) 15 36 26	(*) 15 42 27	6 1
15	(*) 15 34 58	(*) 15 44 7	9 9	(*) 15 36 7	(*) 15 42 57	6 50	15 37 55	(*) 15 41 42	3 47
16	(*) 15 38 22	(*) 15 44 17	5 55	(*) 15 36 7	(*) 15 42 22	6 15	(*) 15 37 0	(*) 15 47 32	10 32
17	(*) 15 39 29	(*) 15 48 2	8 33	15 36 55	(*) 15 42 37	5 42	(*) 15 37 0	(*) 15 39 17	2 17
18	15 34 58	15 46 12	11 14	(*) 15 36 41	(*) 15 43 17	6 36	(*) 15 38 8	(*) 15 40 17	2 9
19	15 34 58	15 44 2	9 4	15 36 55	(*) 15 41 2	4 7	(*) 15 38 8	(*) 15 43 12	5 4
20	15 36 6	15 45 17	9 11	(*) 15 37 15	(*) 15 43 12	5 57	(*) 15 39 16	(*) 15 41 7	1 51
21	15 36 47	15 43 12	6 25	(*) 15 37 15	(*) 15 42 57	5 42	(*) 15 37 0	(*) 15 41	4 52
22	15 35 32	15 48 17	12 45	(*) 15 36 41	15 42 12	5 31	15 36 13	15 41 42	5 29
23	15 34 58	15 45 42	10 44	15 37 2	15 41 7	4 5	15 35 53	15 41 37	5 44
24	15 35 32	15 43 17	7 45	15 37 2	15 42 57	5 55	15 37 0	15 40 22	3 22
25	15 39 29	15 45 52	6 23	15 36 7	(*) 15 43 42	7 35	15 37 0	(*) 15 40 37	3 37
26	15 36 47	15 41 57	5 10	(*) 15 39 31	(*) 15 47 22	7 51	(*) 15 38 8	(*) 15 41 57	3 49
27	15 36 6	15 42 42	6 36	(*) 15 37 15	(*) 15 43 12	5 57	(*) 15 35 53	(*) 15 41 52	5 59
28	15 36 47	15 43 52	7 5	(*) 15 36 41	15 42 17	5 36	(*) 15 35 53	(*) 15 42 22	6 29
29	(*) 15 39 32	15 45 2	5 30	15 37 29	15 42 57	5 28	(*) 15 37 0	(*) 15 42 27	5 27
30	15 36 40	(*) 15 44 32	7 52	(*) 15 35 33	15 42 37	7 4	(*) 15 37 0	(*) 15 41 12	4 12
31	15 36 6	15 44 37	8 31	15 36 6	15 44 37	8 31	(*) 15 36 26	(*) 15 41 22	4 56
Médias:	o / //	o / //	/ //	o / //	o / //	/ //	o / //	o / //	/ //
1.ª década...	15 36 15	15 45 38	9 23	15 35 59	15 43 32	7 33	15 36 56	15 42 24	5 27
2.ª " "...	15 36 5	15 45 3	8 58	15 36 57	15 42 52	5 54	15 37 16	15 41 51	4 35
3.ª " "...	15 36 45	15 44 27	7 42	15 37 4	15 43 8	6 4	15 36 41	15 41 35	4 54
Mês.....	15 36 22	15 45 2	8 39	15 36 40	15 43 10	6 31	15 36 57	15 41 56	4 59
Média mensal.....	15 40 42			15 39 55			15 39 26		
Máxima.....	15 48 17, em 22 às 2 ^h p.			15 47 22, em 26 às 2 ^h p.			15 47 32, em 16 às 2 ^h p.		
Mínima.....	15 31 45, em 8 às 8 ^h a.			15 33 52, em 2 às 8 ^h a.			15 35 39, em 8 às 8 ^h a.		
Variação.....	13 32			13 30			11 53		
Média do ano.....	15 42 36								

(*) Perturbações.

Determinação da Força Horizontal
em unidades C.G.S. — INCLINAÇÃO N.
Intensidade Magnética

1917	Hora média local	Agulha n.º	Inclinação	Média	1917	Hora média local	Agulha n.º	Inclinação	Média
	h m		o ' "	o ' "		h m		o ' "	o ' "
Janeiro, 5	11 6 a.	3	58 36 52	58 37 22	Julho, 5	11 5 a.	3	58 28 8	58 27 43
" 15	11 11	4	37 52		" 15	11 8	4	27 23	
" 25	11 9	3	30 15	30 26	" 25	11 11	3	29 0	28 26
		4	30 37				4	27 52	
		3	32 26	32 49			3	27 30	27 4
		4	33 11				4	26 38	
			Média do mês.....	58 33 32				Média do mês.....	58 27 45
Fevereiro, 5	11 11	3	58 31 30	58 31 36	Agosto, 6	10 47	3	58 27 0	58 27 19
" 16	11 12	4	31 41		" 17	11 6	4	27 38	
" 25	11 4	3	31 41	32 37	" 25	10 50	3	31 26	30 4
		4	33 34				4	28 41	
		3	29 8	29 36			3	30 4	29 41
		4	30 4				4	29 19	
			Média do mês.....	58 31 16				Média do mês.....	58 29 1
Março, 5	11 8	3	58 31 38	58 31 36	Setembro, 5	10 40	3	58 30 30	58 31 24
" 15	11 4	4	31 34		" 14	10 50	4	32 19	
" 25	11 26	3	29 26	29 7	" 25	9 55	3	26 11	27 4
		4	28 49				4	27 56	
		3	30 49	31 9			3	27 4	28 24
		4	31 30				4	29 45	
			Média do mês.....	58 30 37				Média do mês.....	58 28 57
Abril, 5	11 11	3	58 29 15	58 29 30	Outubro, 5	10 10	3	58 31 7	58 30 43
" 16	11 11	4	29 45		" 15	11 12	4	30 19	
" 25	11 14	3	29 30	30 28	" 25	10 27	3	27 11	27 34
		4	31 26				4	27 56	
		3	28 45	29 4			3	30 45	30 36
		4	29 23				4	31 7	
			Média do mês.....	58 29 41				Média do mês.....	58 29 44
Maior, 5	10 53	3	58 30 56	58 29 52	Novembro, 5	10 51	3	58 28 4	58 27 45
" 15	11 13	4	28 49		" 15	11 14	4	27 26	
" 25	11 10	3	27 53	28 53	" 25	11 12	3	28 15	29 32
		4	29 53				4	30 49	
		3	26 11	27 7			3	27 41	28 49
		4	28 4				4	29 56	
			Média do mês.....	58 28 37				Média do mês.....	58 28 42
Junho, 5	11 8	3	58 27 41	58 28 26	Dezembro, 6	10 37	3	58 26 37	58 27 14
" 15	11 9	4	29 11		" 17	9 55	4	27 52	
" 25	11 8	3	28 45	28 38	" 26	10 2	3	29 41	30 46
		4	28 30				4	31 52	
		3	29 15	29 41			3	26 22	27 31
		4	30 7				4	28 41	
			Média do mês.....	58 28 55				Média do mês.....	58 28 30

Média do ano..... 58 29 37

O tempo das observações é correto e o momento de observação é indicado. — As observações foram feitas com o magnetômetro de Gauss (Müller) em unidades C.G.S. — Multiplicando por 10 os valores da intensidade magnética X, Y, Z, obtidos as correspondentes em unidades Gauss (Müller) — (segundo).

1917	Determinação da Força Horizontal em unidades C. G. S.									Momento magnético do iman oscilante	Intensidade Magnética						
	Mês e dia	Hora média local	Deflexões				Oscilações				m	Horizontal X		Vertical Y		Total F	
			Temperatura centigr.	Distancias	Angulo de Deflexão	Log. m X	Temperatura centigr.	Tempo de uma oscilação	Log. m X			Unidades		Unidades		Unidades	
												C. G. S.	Inglezas	C. G. S.	Inglezas	C. G. S.	Inglezas
Janeiro,																	
6	11 a.	11,3	30	11 52 28	3,44570	10,7	4,3273	2,16987	642,3	0,23020	4,9926	0,37747	8,1865	0,44213	9,5889		
>	16	11	9,1	30	11 51 58	3,44506	8,4	4,3246	2,17039	642,2	0,23051	4,9993	0,37626	8,1604	0,44126	9,5700	
>	26	11	11,6	30	11 51 43	3,44531	10,9	4,3269	2,16995	642,1	0,23032	4,9952	0,37654	8,1664	0,44140	9,5730	
Médias do mês.....										0,23034	4,9957	0,37676	8,1711	0,44160	9,5773		
Fevereiro,																	
6	11	9,6	30	11 51 50	3,44507	9,0	4,3252	2,17027	642,2	0,23046	4,9982	0,37646	8,1647	0,44110	9,5730		
>	17	11	12,8	30	11 50 33	3,44481	12,2	4,3244	2,17017	642,1	0,23060	5,0013	0,37695	8,1752	0,44189	9,5836	
>	26	11	13,4	30	11 50 40	3,44495	13,0	4,3250	2,17036	642,1	0,23054	4,9999	0,37611	8,1570	0,44113	9,5673	
Médias do mês.....										0,23053	4,9998	0,37651	8,1656	0,44147	9,5746		
Março,																	
6	11	10,1	30	11 51 18	3,44481	9,5	4,3242	2,17049	642,2	0,23056	5,0003	0,37663	8,1683	0,44159	9,5772		
>	16	11	15,4	30	11 49 55	3,44482	15,1	4,3227	2,17084	642,4	0,23071	5,0036	0,37626	8,1604	0,44136	9,5722	
>	26	11	11,9	30	11 51 8	3,44500	11,3	4,3217	2,17039	642,2	0,23052	4,9995	0,37646	8,1647	0,44143	9,5737	
Médias do mês.....										0,23060	5,0011	0,37645	8,1645	0,44146	9,5744		
Abril,																	
6	11	11,0	30	11 51 50	3,44528	10,5	4,3246	2,17040	642,5	0,23044	4,9977	0,37592	8,1529	0,44092	9,5627		
>	17	11	14,1	30	11 50 33	3,44500	13,6	4,3240	2,17056	642,3	0,23057	5,0006	0,37637	8,1626	0,44138	9,5726	
>	27	11	22,0	30	11 47 45	3,44457	21,3	4,3216	2,17113	642,5	0,23082	5,0060	0,37644	8,1641	0,44156	9,5766	
Médias do mês.....										0,23061	5,0014	0,37624	8,1599	0,44129	9,5706		
Maiço,																	
6	11	19,6	30	11 48 28	3,44461	18,9	4,3236	2,17070	642,2	0,23069	5,0021	0,37641	8,1636	0,44148	9,5748		
>	16	11	21,5	30	11 48 38	3,44503	20,6	4,3216	2,17052	642,4	0,23053	4,9997	0,37594	8,1527	0,44096	9,5636	
>	26	11	21,9	30	11 47 0	3,44441	21,1	4,3205	2,17135	642,2	0,23102	5,0104	0,37628	8,1607	0,44154	9,5761	
Médias do mês.....										0,23073	5,0041	0,37620	8,1590	0,44133	9,5715		
Junho,																	
6	11	22,9	30	11 47 30	3,44457	22,5	4,3229	2,17088	642,3	0,23076	5,0047	0,37618	8,1587	0,44132	9,5713		
>	16	11	25,4	30	11 46 48	3,44453	24,7	4,3237	2,17074	642,1	0,23073	5,0041	0,37618	8,1587	0,44131	9,5711	
>	26	11	23,3	30	11 48 23	3,44517	22,8	4,3262	2,17022	642,2	0,23044	4,9978	0,37597	8,1540	0,44097	9,5638	
Médias do mês.....										0,23064	5,0022	0,37611	8,1571	0,44120	9,5687		

O tempo duma oscilação é correcto do andamento do cronómetro, da amplitude, torsão, temperatura e indução.—As observações foram reduzidas à temperatura de 0° C.—Multiplicando por 10 os valores da intensidade magnética, X, Y, F, em unidades C. G. S., obtêm-se as correspondentes nas unidades de Gauss (Milímetro — Miligramma — Segundo).

1917		Determinação da Força Horizontal em unidades C. G. S.							Momento magnético do iman oscilante <i>m</i>	Intensidade Magnética					
		Deflexões				Oscilações				Horizontal X		Vertical Y		Total F	
Mês e dia	Hora média local	Temperatura centigr.	Distâncias	Angulo de Deflexão	Log. $\frac{m}{X}$	Temperatura centigr.	Tempo de uma oscilação	Log. mX		Unidades		Unidades		Unidades	
									C. G. S.	Inglêsas	C. G. S.	Inglêsas	C. G. S.	Inglêsas	
	h.	o	cm.	o / //		o	s								
Julho, 6	11 a.	24,8	30	11 47 0	3,44459	24,8	4,3235	2,17080	642,1	0,23077	5,0048	0,37602	8,1551	0,44118	9,5684
			40	4 56 38	3,44433										
" 16	11	24,8	30	11 47 28	3,44487	24,3	4,3248	2,17051	642,1	0,23061	5,0015	0,37594	8,1534	0,44103	9,5651
			40	4 56 50	3,44464										
" 26	11	25,7	30	11 46 50	3,44463	25,3	4,3241	2,17067	642,1	0,23071	5,0036	0,37576	8,1495	0,44093	9,5629
			40	4 56 38	3,44447										
Médias do mês.....									0,23070	5,0033	0,37591	8,1527	0,44105	9,5655	
Agosto, 7	11	24,5	30	11 46 48	3,44440	24,0	4,3225	2,17097	642,3	0,23081	5,0058	0,37598	8,1542	0,44117	9,5682
			40	4 56 48	3,44452										
" 16	11	24,4	30	11 47 33	3,44485	23,8	4,3251	2,17045	642,2	0,23057	5,0005	0,37626	8,1604	0,44129	9,5706
			40	4 57 3	3,44487										
" 26	11	23,4	30	11 48 58	3,44553	22,8	4,3285	2,16977	642,1	0,23022	4,9930	0,37560	8,1461	0,44054	9,5545
			40	4 57 33	3,44543										
Médias do mês.....									0,23053	4,9998	0,37595	8,1536	0,44100	9,5644	
Setembro, 6	11	22,6	30	11 48 58	3,44540	22,1	4,3283	2,16980	642,1	0,23023	4,9932	0,37605	8,1557	0,44092	9,5627
			40	4 57 43	3,44554										
" 15	11	27,6	30	11 45 30	3,44413	27,3	4,3229	2,17093	642,0	0,23089	5,0075	0,37605	8,1559	0,44128	9,5704
			40	4 56 10	3,44411										
" 26	10	25,3	30	11 46 35	3,44442	25,3	4,3245	2,17058	642,0	0,23069	5,0032	0,37606	8,1561	0,44118	9,5684
			40	4 56 46	3,44463										
Médias do mês.....									0,23060	5,0013	0,37605	8,1559	0,44113	9,5672	
Outubro, 6	10	21,7	30	11 48 5	3,44473	21,2	4,3248	2,17049	642,1	0,23062	5,0016	0,37650	8,1656	0,44152	9,5757
			40	4 57 13	3,44467										
" 16	11	16,2	30	11 49 8	3,44447	15,5	4,3249	2,17041	641,8	0,23066	5,0025	0,37580	8,1504	0,44094	9,5631
			40	4 57 40	3,44445										
" 26	11	18,8	30	11 48 33	3,44453	18,3	4,3253	2,17035	641,9	0,23060	5,0013	0,37654	8,1664	0,44154	9,5761
			40	4 57 35	3,44474										
Médias do mês.....									0,23063	5,0018	0,37628	8,1608	0,44133	9,5716	
Novembro, 6	11	16,5	30	11 49 3	3,44447	16,0	4,3266	2,17006	641,6	0,23057	5,0016	0,37570	8,1482	0,44081	9,5603
			40	4 57 38	3,44444										
" 16	11	16,0	30	11 49 25	3,44461	15,3	4,3264	2,17009	641,8	0,23052	4,9995	0,37606	8,1561	0,44109	9,5664
			40	4 57 53	3,44472										
" 26	11	15,3	30	11 49 8	3,44432	14,8	4,3251	2,17036	641,7	0,23068	5,0030	0,37615	8,1579	0,44124	9,5697
			40	4 57 43	3,44437										
Médias do mês.....									0,23059	5,0014	0,37597	8,1541	0,44105	9,5655	
Dezembro, 7	10	12,5	30	11 48 51	3,44372	12,2	4,3243	2,17048	641,4	0,23087	5,0072	0,37607	8,1562	0,44129	9,5706
			40	4 57 35	3,44375										
" 18	11	8,9	30	11 51 33	3,44477	8,6	4,3324	2,16883	641,0	0,23012	4,9908	0,37571	8,1484	0,44058	9,5552
			40	4 58 55	3,44511										
" 27	10	9,1	30	11 50 31	3,44420	8,7	4,3282	2,16966	641,1	0,23052	4,9994	0,37556	8,1452	0,44066	9,5570
			40	4 58 21	3,44433										
Médias do mês.....									0,23050	4,9991	0,37578	8,1499	0,44084	9,5609	
Médias do ano.....									0,23059	5,0009	0,37618	8,1587	0,44123	9,5694	

RESUMO DO ANO

1917	Declinação W.				Inclinação N. — Média	Intensidade Magnética					
	Média das 8 ^h a. e 2 ^h p.	Máxima às 2 ^h p.	Mínima às 8 ^h a.	Variação		Unidades C. G. S.			Unidades inglesas		
						Horizontal X	Vertical Y	Total F	Horizontal X	Vertical Y	Total F
Janeiro.....	15 46 24	15 51 52	15 42 53	8 59	58 33 32	0,23034	0,37676	0,44160	4,9957	8,1711	9,5773
Fevereiro...	46 4	53 2	40 55	12 7	31 16	0,23053	0,37651	0,44147	4,9998	8,1656	9,5746
Março.....	45 11	52 47	37 38	15 9	30 37	0,23060	0,37645	0,44146	5,0011	8,1645	9,5744
Abril.....	44 6	53 7	37 26	15 41	29 41	0,23061	0,37624	0,44129	5,0014	8,1599	9,5706
Maió.....	42 30	50 12	34 32	15 40	28 37	0,23075	0,37620	0,44133	5,0041	8,1590	9,5715
Junho.....	42 3	54 52	33 50	21 2	28 55	0,23064	0,37611	0,44120	5,0022	8,1571	9,5687
Julho.....	41 56	54 22	33 5	21 17	27 45	0,23070	0,37591	0,44105	5,0033	8,1527	9,5655
Agosto.....	41 43	53 52	33 40	20 12	29 1	0,23053	0,37595	0,44100	4,9998	8,1536	9,5644
Setembro...	41 16	49 42	34 13	15 29	28 57	0,23060	0,37605	0,44113	5,0013	8,1559	9,5672
Outubro....	40 42	48 17	34 45	13 32	29 44	0,23063	0,37628	0,44133	5,0018	8,1608	9,5716
Novembro..	39 55	47 22	33 52	13 30	28 42	0,23059	0,37597	0,44105	5,0014	8,1541	9,5655
Dezembro...	39 26	47 32	35 39	11 53	28 30	0,23050	0,37578	0,44084	4,9991	8,1499	9,5609
Ano.....	15 42 36	—	—	—	58 29 37	0,23059	0,37618	0,44123	5,0009	8,1587	9,5694

EXTREMAS DO ANO

Declinação		Inclinação	
Máxima às 2 ^h p.....	15 54 52, em 24 de Junho.	Máxima.....	58 37 22, em 5 de Janeiro.
Mínima às 8 ^h a.....	15 33 5, em 10 de Julho.	Mínima.....	58 27 4, em 25 de Julho e 14 de Setembro.
Variação.....	21 47.	Variação.....	10 18.

Valores de $P = (A - A') : \left(\frac{A}{r^2} - \frac{A'}{r'^2} \right)$ em unidades C. G. S.

Janeiro, 6.....	-1,108	Abril, 6.....	-1,701	Julho, 6.....	-0,296	Outubro, 6.....	-1,185
" 16.....	1,109	" 17.....	1,110	" 16.....	0,444	" 16.....	1,408
" 26.....	1,257	" 27.....	1,630	" 26.....	0,815	" 26.....	2,520
Fevereiro, 6.....	1,701	Maió, 6.....	1,926	Agosto, 7.....	2,076	Novembro, 6.....	1,408
" 17.....	0,962	" 16.....	1,999	" 16.....	1,629	" 16.....	2,074
" 26.....	0,740	" 26.....	0,890	" 26.....	1,035	" 26.....	1,705
Março, 6.....	2,444	Junho, 6.....	1,407	Setembro, 6.....	2,145	Dezembro, 7.....	1,707
" 16.....	0,592	" 16.....	1,259	" 15.....	1,483	" 18.....	3,186
" 26.....	1,109	" 26.....	0,739	" 26.....	2,522	" 27.....	2,150

Valor médio adoptado no ano de 1917..... P = -1,485

OBSERVAÇÕES SÍSMICAS

$\varphi = 40^{\circ} 12' 25''$ N. $l = 8^{\circ} 25' 30''$ W. G. ($33^{\text{m}} 41^{\text{s}},5$) $h = 140$ m. Sub-solo: arenitos triássicos

Instrumentos: { Pêndulo astático Wiechert (Massa 1:000 kg.)
Pêndulo horisontal de Milne.

Símbolos adoptados (*Associação Internacional de Sismologia, congresso de Manchester, 1911*):

- P = primeira fase preliminar; vibrações longitudinais;
- PR₁ = primeira onda longitudinal, depois da primeira reflexão;
- PR₂ = " " " " da segunda reflexão;
- S = segunda fase preliminar; vibrações transversais;
- SR₁ = primeira onda transversal, depois da primeira reflexão;
- SR₂ = " " " " da segunda reflexão;
- L = ondas longas;
- M₁ M₂ = momentos sucessivos dos *máxima* das ondas longas;
- C = coda, *máxima* secundários que seguem a fase principal;
- F = fim;
- e = *emersio*, emergência incerta duma fase;
- i = *impetus*, impulso nítido especialmente usado com P. e S;
- A_N = amplitude da componente N-S do movimento real do solo em micrões (μ);
- A_E = " " E-W " " " " " "
- Δ = distância epicentral em quilómetros;
- T₀ = período do pêndulo (sismógrafo), sem amortecimento;
- ϵ = amortecimento.
- A_E, A_N = amplificação instrumental das componentes E-W e N-S;
- r = atrito.

Constantes dos sismógrafos

1917	PÊNDULO WIECHERT								PÊNDULO MILNE	
	Componente E-W.				Componente N-S.				Componente E-W.	
	A _E	T ₀	$\epsilon : 1$	$\frac{r}{T_0^2}$	A _N	T ₀	$\epsilon : 1$	$\frac{r}{T_0^2}$	T ₀	
Janeiro	128,5	13,0	5,9	0,003	131,4	13,2	6,7	0,005	24	mm // 1 = 0,24
Fevereiro	"	"	"	"	"	"	"	"	"	"
Março	"	"	"	"	"	"	"	"	"	"
Abril	"	"	"	"	"	"	"	"	24	" = 0,24
Maió	142,8	13,4	8,0	0,006	150,0	13,8	4,0	0,007	23	" = 0,25
Junho	"	"	"	"	"	"	"	"	"	" = 0,26
Julho	125,8	13,8	11	0,006	129,3	14,1	6	0,008	23,5	" = 0,27
Agosto	"	"	"	"	"	"	"	"	23	" = 0,27
Setembro	"	"	"	"	"	"	"	"	"	"
Outubro	"	"	"	"	"	"	"	"	23	" = 0,30
Novembro	125,6	13,5	7,6	0,005	119,3	13,48	4,3	0,010	"	" = 0,32
Dezembro	122,8	12,8	4,9	0,007	137,6	12,9	3,4	0,010	22	" = 0,34

Velocidade do registo
1^{um} prox^{ia} = 1^{um}

NOTA. — Amplitudes e distâncias epicentraes calculadas pelas «Seismological Tables» de Otto Klotz (Publications of the Dominion Observatory, Ottawa). Os símbolos entre parentesis referem-se aos sismogramas do pêndulo Milne; as amplitudes respectivas, expressas em milímetros, referem-se, não ao movimento real do solo, mas ao deslocamento medido no sismograma, sem nenhuma redução nem transformação de cálculo.

N.º	Data	Fase	Tempo médio de Greenwich	Período	AMPLITUDE		△ km.	Observações	
					A _N	A _E			
1	Janeiro 4	e L	h m s 17 41 0	16	μ	μ		P. Wiechert: Agitação forte em 5.	
		F	18 6						
2	" 20-21	e	23 36						
		L	0 20						
		F	55						
3	" 21	e L	23 42						
		F	58						
4	" 24	e L	1 35	16-20				(a) P. Milne: Amplitude (1,™=5).	
		M (a)	39 32						
		F	2 2						
5	" 29	L	8 32 40	14		11			
		M E	35 10						
		F	39						
6	" 30	P N	2 58 7	3-4	101		9300	P. Wiechert: Agitação muito forte em 30 e 31. P. Tamchatka: φ = 57° N. 1 = 160° 10".	
		P E	2 58 8	2-4					
		S E	3 8 30	8-10					
		S N	8 32	8-10					
		i N	9 6	16					
		i E	9 10	9					
		L N	26 16	24-28					
		L E	26 44	22-24					
		M N ₁	36 40	18					193
		M E ₁	38 24	16					121
		M E ₂	42 26	16					130
7	" 30	M N ₂	42 46	20	493	218			
		M N ₃	45 36	16	309				
		M E ₃	3 46 24	16	140				
		M E ₄	47 18	14	295				
		M N ₄	48 28	15	240				
		M N ₅	51 52	15	253				
		M N ₆	55 18	16					
C	4 10								
8	" 31 (c)	F (b)	6 20			218		(b) P. Milne: F — 7 ^h 10 ^m .	
		e P?	4 13 44						
		S	29 50						
		L	5 4						
		M E	14						
9	Fevereiro 12	F	27						
		e	9 46						
		L	10 23						
10	" 15 (d)	F	11 24					(d) Não ha gráficos do P. Wiechert nos dias 13, 14, 15 e 16. Limpesa do m. de relojoaria.	
		e P?	1 1 25						
		S	12						
		L	36 25						
		M ₁	39 20		(2,™=6)				
		M ₂	41 21		(1,™=7)				
11	" 20	F	3 20						
		P	19 40 16	4	6825				
		S	48 36	6-8					

N.º	Data	Fase	Tempo médio de Greenwich	Período	AMPLITUDE		△ km.	Observações
					A _N	A _E		
11 (cont.)	Fevereiro 20	L	h m s 56 36	16-18	μ	μ		
		M N ₁	57 20	16	81			
		M N ₂	59 4	15	71			
		M E ₁	59 44	16		63		
		M E ₂	20 1	16		82		
		F	21 30					
12	" 21	e?	10 4 36					
		eL	28 40					
		M(a)	32 30				(a) P. Milne.	
		F	11					
13	" 22	e	9 35 36					
		L	59					
		M	10 5					
		F	45					
14	" 25	e	16 14 30					
		S	25					
		L	43					
		F	17 30					
15	Março 6 (b)	iE	3 27 51					(b) Fases deste tremor pouco nítidas. Em 5 e 6 o pêndulo Wiechert indica forte agitação. Ventos dominantes de SSE., com velocidade média de 50 a 60 km. e rajadas de 80,90 e 100 km. (9,20 kg. de pressão por m ²).
		L	44 25					
16	" 15	e?	0 31 40					
		P?	38 20					
		S	45 42					
		LE	1 3					
		LN	7					
		M N ₁	16					
		M E (c)	16 54				(c) P. Milne: — M-1 ^h 9 ^m 27 ^s , com amplitude = 1 ^{mm} .	
		M N ₂	19 28					
		F	50					
17	" 16	P	10 12 34					
		S	18 54					
		L	24 20					
		F	50					
18	Abril 20	PE	10 1 42					
		PN	10 2 8					
		SE	8 24					
		SN	8 42					
		L	18					
		F	30					
19	" 21	eP	0 59 37	2-4				
		iSE	1 7 32					
		iSN	7 33	4				
		L	13 41					
		F	55					
20	" 22	P	6 27	2-3				P. Wiechert: Agitação em 22 das 5 ^h 40 ^m às 6 ^h 10 ^m .
		S	37 12	6-8				
		L	48					
		F	7 5					
21	" 21 26	PE	9 39 35					P. Wiechert: Agitação em 26 das 5 ^h 40 ^m às 9 ^h . Terremoto de Arezzo, Itália.
		eN	40 20					

N.º	Data	Fase	Tempo médio de Greenwich	Período	AMPLITUDE		△ km.	Observações
					A _N	A _E		
21 (cont.)	Abril 26	SN?	h m s 42 30	s	μ	μ		
		SE	42 50	4				
		LN	44					
		LE	45 35					
		MN	45 40	12				
		ME	46 50	10				
		F	10 10					
22	» 29	eP	12 6 4	1-2				
		SE	16 28	4-6				
		SN	16 25	4-6				
		LE	36 30	16-20				
		LN	39 30	»				
		ME	43 26					
		MN	43 50					
F	13 45							
23	Maio 1	P	18 46 52	2-4				Dois grupos de maxima: O primeiro até 19 ^h 20 ^m ; o segundo depois de 19 ^h 50 ^m .
		S	19 1 52	8-10				
		L?	12 9	20-24				
		ME ₁	12 40	20		126		
		MN ₁	12 44	22	180			
		ME ₂	14 13	19		108		
		ME ₃	19 2	24		280		
		MN ₂	19 24	24	302			
		MN ₃	52 32	22	213			
		ME ₄	53	20		452		
		MN ₄	57 22	22	280			
		ME ₅	58 12	20		464		
		MN ₅	59 30	20	386			
		MN ₆	20 0 10	20	291			
ME ₆	2 14	16		280				
MN ₇	11 22	20	179					
C	25							
F	24 20							
24	» 2	e	1 49				Movimento muito atenuado, extinguindo-se e reaparecendo a ondulação de curva com longos intervalos.	
		L	2 6					
		F	7					
25	» 2	e(a)	15 18				(a) Pêndulo Milne.	
		eL	32 27					
		F	16 17					
26	» 4	eP	1 3 28	3-4				
		S?	16 30	8-12				
		eL	2 6	20				
		F	3 16					
27	» 6-7	e	23 17 30					
		eL	55					
		M	0 3 28					
		F	35					
28	» 9	P	16 15 27	2-4			P. Milne: S — 16 ^h 26 ^m 12 ^s . L — 51 M — 17 ^h 1 12 (4 ^m)	
		S	27 45	8-10				
		LE	50 27	30-40				
		LN	52 27	30-36				

N.º	Data	Fase	Tempo médio de Greenwich		Período	AMPLITUDE		△ km.	Observações
						A _N	A _E		
28 (cont.)	Maio 9	ME ₁	h	m	s		μ		
			59	47	28		164		
		ME ₂	17	1	11	24	110		
		ME ₃		2	33	20	73		
		MN ₁		2	34	22	93		
		C		16					
		F		50					
29	" 9	eL	20	59					
		F	22	50					
30	" 14	e	23	5					
		F		50					
31	" 18	eL	7	0					
		F		10					
32	" 18	eL	20	25					
		F		45					
33	" 23	e	5	51	30				P. Milne: e — 5 ^h 47 ^m 17 ^s .
		iS?		55	27	6			
		L		57	43				
		F	6	15					
34	" 24	e	19	46	10				
		S		59	45				
		L	20	34	37				
		M		39	39				
		F	21	20					
35	" 26	e	19	12					Pêndulo Milne.
		F		30					
36	" 31	P	8	59	46	2-3			
		SE	9	10	1	4-8			
		SN		10	4	6-8			
		LN		24		24-28			
		LE		27	16				
		MN ₁		34	20	24	116		
		ME ₁		32	16	24		110	
		MN ₂		32	44	24	155		
		ME ₂		33	15	22		87	
		MN ₃		33	24	24	162		
		MN ₄		36	22	20	68		
ME ₃		42	44	20		56			
F	12	8							
37	Junho 4	P	1	41	54	3-4			
		S		52	8	6-8			
		LE	2	10	50	16-22			
		LN		12	54	22-24			
		MN		19	14	20			
		F		55					
38	" 7	eL	3	30					Ligeira ondulação.
		F		55					

N.º	Data	Fase	Tempo médio de Greenwich	Período	AMPLITUDE		Δ km.	Observações
					A _N	A _E		
39	Junho 8	e P?	1 3 8	2	μ	μ	Movimento da comp. N-S muito atenuado em relação ao da comp. E-W.	
		S	12 55	4-6				
		LN	23	20-24				
		LE	26 12	22-24				
		ME	29 53	22		35		
		MN	30 16	20	16			
		ME	33 34	20		31		
		ME	42 4	18		37		
		C	45					
F	3 50							
40	" 9	e	17 43					
		L	18 25					
		F	19 16					
41	" 10	e	4 54					
		L	5 5					
		F	6 10					
42	" 12	e	18 50	4				
		L	54	16-18				
		F	19 4					
43	" 13	e	7 2	6-10			Primeiras fases muito dilatadas, não sendo possível distinguir P. e S.	
		i S?	27 33	12	9	10		
		LN	8 1 2	24				
		LE	8 2	20-24				
		MN ₁	13 46	19	23			
		ME ₁	14 18	20		36		
		ME ₂	26 49	16		14		
		MN ₂	28 22	18	22			
		C	39					
F	10 50							
44	" 24	P	20 8 48	4-6			Sem maxima: Primeiras fases semelhantes às do anterior.	
		i S	32 40	8-10				
		LE	21 14	18-20				
		LN	15	"				
		F	22 5					
45	" 26	P	6 9 34	2-3		2220	P. Milne: M ₁ - 7 ^h 11 ^m 35, > 17 ^m 5. M ₂ - 7 22,35, > 17 ^m ,5.	
		SN	13 16	12				
		SE	13 18					
		LN	7 0 42	28-34				
		LE	1 24	28-32				
		MN ₁	6 2	28	433			
		ME ₁	9 50	22		684		
		MN ₂	10 14	22	526			
		MN ₃	12 46	22	566			
		ME ₂	19 14	20		308		
		C	8 2					
F	11 45							
46	" 27	e	12 47 33				P. Milne: M - 13 ^h 4 ^m 25 ^s , amplitude - 0,mm5.	
		L	13 1					
		F	20					
47	" 30	P	16 23 41	2-3				

N.º	Data	Fase	Tempo médio de Greenwich	Período	AMPLITUDE		△ km.	Observações
					A _N	A _E		
47 (cont.)	Junho	30	S _N	h m s	s	μ	μ	
			L _E	16 27 8	12			
			M _E	27 43	45			
			M _N	27 53	12		5	
			F	29 36	8	6		
48	»	30	eP	17 4				No P. Wiechert, comp. N-S, muito atenuada a fase principal. P. Milne: M ₁ — 18 ^h 26 ^m . M ₂ — 18 ^h 30 ^m
			S	18 0 13	2-3			
			L _E	10 40	6-8			
			F	23 7	28-32			
49	Julho	4	eP	19 45				
			S	0 56 38	3-4			
			L	1 2 57	8-10			
			M _{N1}	28 12	30-36	45		
			M _{E1}	34 38	20		70	
			M _{E2}	34 44	22		75	
			M _{E3}	37 40	20		97	
			M _{E4}	43 50	20		116	
			M _{N2}	44 38	20			
			M _{N3}	44 40	18	102		
			M _{E5}	45 58	18	56		
			F	46 30	16		58	
50	»	4	eP?	3 10				P. Milne—agitação não permitindo distinguir P. S.
			S?	5 58				
			L	6 3 38	20-24			
			M _{N1}	32 14	16	39		
			M _E	42 46	18		33	
			M _{N2}	43 6	16	21		
51	»	11-12	e	7 30				Pendulo Milne.
			L	23 53				
			M	0 1			(0, ^{m=5})	
			F	6 6				
52	»	15	e	43				Movimento muito fraco.
			L _E	10 49 30				
			F	11 7				
53	»	25	P	10 49 30				Sismograma do P. Wiechert sem <i>maxima</i> . P. Milne.
			S	11 7				
			L	3 31 35	2-3			
			M ₂	41 50	4-5		1 ^m	
			F	59	24-30			
54	»	25	P	8 40				Movimento muito fraco, tendo muito pouco acentuadas as ondas L; sem <i>maxima</i> .
			S	55				
			L	22 45 48	2-3			
			F	55 10	3-4			
55	»	27	P	23 15				P. Milne: M — 1 ^h 30 ^m 12 ^s , 6, ^{m=5} .
			S	30				
			iE	1 10 40	3-4			
			L	18 20	8-12		86	
			M _{E1}	18 36	18		159	
			M _N	26 28	24-28	31		

N.º	Data		Fase	Tempo médio de Greenwich			Período	AMPLITUDE		△ km.	Observações	
								A _N	A _E			
55 (cont.)	Julho	27	M E ₂	h	m	s	s	μ	μ			
			M E ₃	1	31	12	20		127			
56	"	27	e	3	5	41	3-4			38	52	P. Milne: — M 3 ^h 45 ^m 40 ^s , 2 ^{mm} , 5.
			S		16	20	6-8					
			RS		22	52						
			L		33	12	24-28					
			M E ₁		44		20					
			M N ₁		44	20	20					
			M E ₂		50	2	20		45			
			F	5	30							
57	"	27	e	16	29	30						
			S		33	32						
			L		42							
			M		43	35			(0 ^{mm} , 8)			
			F	17	9	25						
58	"	28	e L		0	45						
			F		2	10						
59	"	29	e P	14	46	30	4-6			23	45	P. Milne: e P — 14 ^h 52 ^m . R P — " 56 ^m 5 ^s . S — 45 ^h . L — " 20 ^m 45 ^s . M ₁ — " 26 ^m 16 ^s . M ₂ — " 28 ^m . M ₃ — " 34 ^m 47 ^s . F — 16 50 ^m . M ₁ = 2 ^{mm} , M ₂ = 1,7 ^{mm} , M ₃ = 1,5 ^{mm} .
			S	15	4	32	10-12					
			L E		22	24	26-28					
			L N		23							
			M E ₁		26	30	24					
			M N ₁		31	40	20					
			M E ₂		33		20		22			
			M N ₂		35	8	18					
			F	16	50							
60	"	29	P	22	12	52	4-6			116	127	
			i		16	28						
			S		23	40	8-10					
			i N		27	32	10					
			RS		33	30						
			L		55	44	36-40					
			M N ₁	23	2	12	28					
			M E ₁		2	16	28					
			(M ₁)		3	20			(3 ^{mm} , 8)			
			(M ₂)		5	33			(4 ^{mm})			
			M N ₂		9	48	20	64				
			M N ₃		13	52	20	126				
			M E ₂		15	36	20		90			
			M E ₃		18	44	20		97			
M N ₄		19	36	20	64							
F	1	8										
64	"	31	P	0	18	38	4-6			46	56	P. Milne. S? — 0 ^h 27 ^m 45 ^s . L — 40 ^m 47 ^s . M ₁ — 43 ^m 50 ^s (3 ^{mm}). M ₂ — 48 ^m 20 ^s 2 ^{mm} , 5.
			S E?		24	27	6-8					
			S N?		26	26	8					
			L N		40	55	28-30					
			L E		41	15	26-28					
			M E ₁		42	37	24					
			M N ₁		43	39	22					
			M N ₂		45	28	18	40				
			M E ₂		45	30	18		34			
			M E ₃		49	55	18		39			
			F E	2	5							

N.º	Data	Fase	Tempo médio de Greenwich	Período	AMPLITUDE		△ km.	Observações	
					A _N	A _E			
62	Julho	31	eP	h m s	s	μ	μ	Sem <i>maxima</i> na fase principal.	
			S	3 36 7	3-4				
			iE	45 35	4-6		22		
			L	46 17	10				
			F	59					
63	»	31	eL	7 33					
			F	47					
64	Agosto	5	eP	16 11 10	4-6				
			S	21 19	8				
			L	37	12				
			ME	46 32	18				
			L	17 17	22-24				
			ME	26 51	20		37		
			MN	32 30	20	45			
F	18 30								
65	»	20	P	23 7 36	3-4				
			SE	12 8	6-8				
			L	18	12				
			F	35					
66	»	21	e	10 50 30				P. Milne: — 11 ^h 2 ^m — Amplitude 0 ^m ,5.	
			L	59	22				
			ME	11 4 30					
			MN	3 10					
67	»	21	ePN	21 50	3-4				
			S	55 10	8				
			LE	22 3 34	20-22				
			LN	6	20-22				
			F	50					
68	»	30	e	3 44					
			LE	4 2					
			ePN	4 14 33	3-4				
			ePE	15 8	3-4				
			iS	28 33	8				
			LN	5 13 10	24-28				
			LE	14 44	24-28				
			MN ¹	15 20	24	57			
ME	16 40	21		132					
69	»	30	MN ₂	17 24	20	51		iE — 4 ^h 28 ^m 42 ^s .	
			F	7 40					
			P	11 47 32	1-2				Perdido o sismograma da comp. N. S.
			S	56 32	6-8				
			L	12 12 8	20				
			ME ₁	14 40	20		56		
			ME ₂	19 8	16		30		
F	13 40								
71	Setembro	4	L	17 21				Só registados no P. Milne.	
			F	31					
72	»	5	L	17 51					
			F	18 6					

N.º	Data	Fase	Tempo médio de Greenwich	Período	AMPLITUDE		△ km.	Observações
					A _N	A _E		
73	Setembro 15	P	h m s 9 22 24	s	μ	μ	P. Milne: M — 9 ^b 40 ^m 22 ^s , amplitude 1 ^{mm} .	
		iS	29					
		L	34 40	18				
		ME	42 12	16		18		
		MN	43 4	15	19			
		F	10 43					
74	" 20	e	4 16				Agitação muito demorada no P. Milne. P. Wiechert — talvez repercussão de tremor muito afastado.	
		L	30	20				
		F	55					
75	Outubro 7	eP	14 50 36	2-3				
		S	57 4	4-6				
		L	15 2 6	16-18				
		ME	3 2	16		22		
		MN	4 37	18	38			
		F	16 5					
76	" 19	eL	16 59					
		F	17 56					
77	" 22	eP	7 31 22	2-4				
		eS	40 6	6-8				
		L	56 36	20-24				
		F	8 35					
78	" 28	eP	17 1	3-4			P. Milne: eS? — 17 ^b 8 ^m 5 ^s . RS? — 17 10 24. L — 17 13 54. M — 17 17 7.	
		S	7 25	6-8				
		RSE	10 9					
		LE	13 25	20-22				
		LN	13 49	"				
		ME ₁	16 9	20		44		
		MN	17 30	16	24			
		ME ₂	17 41	18		27		
		F	40					
79	Novembro 2	L	16 50 00					
		F	17					
80	" 4	eN	12 20				Forte agitação em 12 e 13.	
		eE	23					
		SN	28 58					
		SE	29 58					
		L	13 1	24-26				
		ME ₁	9 22	20		13		
		ME ₂	13 10	18		17		
		MN ₁	14 54	18	13			
F	21							
81	" 16	P	3 39 25	2-4				
		S	50 51	8-10				
		SRE ₁	4 4 51					
		LN	11	20-22				
		LE	13 23	24-28				
		MN ₁	45 27	24	60			
		ME ₁	45 47	24		76		
		MN ₂	48 17	24	80			
		ME ₂	51 57	22		106		

N.º	Data	Fase	Tempo médio de Greenwich	Período	AMPLITUDE		△ km.	Observações
					A _N	A _E		
81 (cont.)	Novembro 16	M N ₃	h m s 4 52 25	s 22	μ 139	μ 168		
		M E ₃	53 1	22				
		M N ₄	5 4 51	20	91			
		M E ₄	3 51	18		55		
82	» 16	M N ₅	5 6 7	18	75			
		F N	6 10					
		F E	30					
83	» 16	e ?	22 39					P. Milne : e P — 22 ^h 34 ^m . S ? — 46 ^m 15 ^s . S R — 23 ^h 2 ^m . L — 20 ^m . M — 33 ^m 10 ^s .
		S	45 52					
		L	23 16 51					
		M E	31 32					
		F	56					
84	» 18	P	3 17 52	3-4				
		S	26 36	6-8				
		L	53 52	24-26				
		M E	4 0 38	22		35		
		M N	3 52	24	28			
85	» 24	e ?	11 36					
		L	12 14 13					
		F	35					
86	» 24	e	20 24					
		F	46					
87	» 25	e L	2 20					
		F	36					
88	Dezembro 5	e E ?	13 9 20					
		L	13 42	12-14				
		M N	21	12	6			
		M E	21 14	12		6		
		F	40					
89	» 21	P	18 6 36	2-4				
		i S E	16 34	8				
		i S N	16 36	8				
		L E	33	24				
		L N	33 4	20				
		M E ₁	37 48	22		56		
		M N ₁	38 34	18	51			
		M E ₂	39 12	18		38		
		M N ₂	40 22	18	40			
		M E ₃	40 44	18		35		
		M N ₃	41 8	18	35			
F	19 53							
90	» 24	P N ?	9 17 24					
		P E	19 2	4				
		S	23 12	6-8				
		L N	27 44	12-14				
		L E	28 28	10-12				
		M N	31 24	10				
F	45							

N.º	Data	Fase	Tempo médio de Greenwich	Período	AMPLITUDE		△ km.	Observações
					A _N	A _E		
91	Dezembro 26	L	h m s 9 23 43	20-18	μ	μ		
		M _N	25 44	12	63			
		F _N	41					
92	" 26	e	14 6					
		L	15					
93	" 28	e P N ?	21 28 18	3-4			Milne: i S — 21 ^h 37 ^m . L — 55 ^m 35 ^s . M ₁ — 59 ^m M ₂ — 22 ^h 4 ^m 36 ^s (1 ^m 8 ^s).	
		e P E ?	28 54	"				
		i S	36 46	6-8				
		L N	54 5	20				
		L E	54 30	"				
		M E ₁	57 56	20		15		
		M N	59 0	"	21			
		M E ₂	22 4 6	20		23		
94	" 29	(i E) P	23 2 44	2-3			i P — 23 ^h 2 ^m 36 ^s . i S — 12 ^m 30 ^s . L — 27 ^m 40 ^s . M — 34 ^m 41 ^s (3 ^m 3 ^s) t	
		S E	12 42	5-8				
		L N	22 58	24-28				
		L E	26 38	26-28				
		M E ₁	34 26	20		61		
		M N ₁	35 50	20	12			
		M N ₂	36 36	20	15			
		M E ₂	40 15	18		33		
		M E ₃	41 39	18		45		
		M N ₃	43 54	18	13			
		M E ₄	44 19	18		43		
		F N	1 36					
		F E	57					

ESTABELECIMENTOS E PESSOAS QUE RECEBEM AS PUBLICAÇÕES DO OBSERVATÓRIO

Portugal

- Coimbra** — Reitor da Universidade.
Vice-Reitor »
Secretário »
Membros da Faculdade de Ciências.
Biblioteca da Universidade.
Gabinete de Física.
Museu Geológico.
Observatório Astronómico da Universidade.
2.^a Direcção dos Serviços Fluviais e Marítimos.
4.^a Região Agronómica.
Escola Central de Agricultura.
Instituto de Coimbra.
Laboratório de Higiene.
Administração dos Hospitais da Universidade.
- Lisboa** — Secretarias do Estado.
Academia das Ciências de Lisboa.
Escola de Guerra.
Observatório Astronómico — Tapada da Ajuda.
Observatório do Infante D. Luiz — Universidade de Lisboa.
Direcção Geral dos Trabalhos Geodésicos.
Comissão do Serviço Geológico.
Instituto Superior Técnico.
Instituto de Agronomia e Veterinária.
Missão Hidrográfica da Costa de Portugal.
Sociedade de Geografia.
Professor Almeida Lima.
Professor Alfredo Bensaude.
Professor Silva Teles.
Silvicultor Chefe dos Serviços de Estudo e Ordenamento das Matas Nacionais.
- Cascaes** — Capitania do porto.
- Porto** — Universidade.
Livreria Publica e Municipal.
Observatório da Serra do Pilar.
- Beja** — Posto Meteorológico *Franzini*.
- Povoa de Varzim** — Posto Meteorológico.
- Tancos** — Escola de Aplicação de Engenharia.
- Angra do Heroísmo** — Observatório Meteorológico.
- Horta** — Observatório Meteorológico.
- Ponta Delgada** — Observatório Meteorológico.
Coronel Afonso Chaves.
- Góia (Índia)** — Observatório Meteorológico.
- Macau (China)** — Observatório Meteorológico.
- Loanda (África Occidental)** — Observatório Meteorológico e Magnético.
- Lourenço Marques (África Oriental)** — Observatório Campos Rodrigues.

Alemanha

- Berlim** — Real Instituto Meteorológico da Prussia.
Dr. Gustavo Hellmann — Instituto Meteorológico.
- Bremen** — Observatório Meteorológico.
- Carlsruhe** — Instituto Central de Meteorologia e Hydrographia do Gran-Ducado de Bade.
- Darmstadt** — Dr. Karl Schering, Professor de Física.
Instituto Físico da Escola Superior Técnica do Granducado.
- Dresde** — Instituto Meteorológico da Saxonia.
- Frankfurt** — Observatório Taunus.

- Gotha** — Livreria Justus Perthes.
- Gottinga** — Instituto Geofísico, Observatório.
Professor E. Wiechert.
- Königsberg** — Observatório Sismico.
- Munich** — Observatório Magnético.
- Potsdam** — Observatório Meteorológico e Magnético.
- Strassburgo** — Estação Central do Serviço Meteorológico da Alsacia e Lorena.
Bibliotheca do Instituto Central da Associação Sismológica Internacional.
- Stuttgart** — Observatório Meteorológico Central do Wurttemberg.
Real Instituto de Estatística do Wurttemberg.

Austria-Ungria

- Budapest** — Real Instituto Central Meteorológico da Ungria.
- Donnersberge** — Observatório Meteorológico.
- Graz** — Instituto Físico da Universidade.
- Innsbruck** — Observatório Meteorológico da Universidade.
- Kalocsa** — Observatório Haynald.
- Krakau** — Imperial e Real Observatório.
- Laibach** — Observatório Sismico.
- Ó-Gyalla** — Bibliotheca.
- Pola** — Imperial e Real Instituto Hydrográfico.
- Reichstadt** — Observatório Meteorológico.
- Trieste** — Observatório Marítimo. (Bosco Pontini).
- Vienna** — Instituto Imperial e Real Meteorológico.
E. Mach, Professor da Universidade.
- Zagreb** — Observatório Meteorológico e Geodinámico.

Bélgica

- Liège** — Observatório Astronómico, Meteorológico e Magnético.
- Uccle** — Observatório Real da Bélgica.

Bósnia e Herzegovina

- Sarajevo** — Estação Meteorológica da Bósnia e Herzegovina.

Dinamarca

- Copenhague** — Real Instituto Meteorológico.

França

- Besançon** — Observatório Astronómico, Cronométrico e Meteorológico.
- Jagny** — Observatório de Chevreuse.
- Lyon** — Comissão Departamental de Meteorologia do Rhodano.
- Marselha** — Comissão Meteorológica do Departamento das Bocas do Rhodano.
- Nice** — M. J. Vallot, Director do Observatório Meteorológico do Monte-Branco.
- Paris** — *Bureau des Longitudes.*
Bureau Central Météorologique.
Observatório Astronómico.
Observatório Municipal de Montsouris.
Observatório da Torre *Saint-Jacques*.
Sociedade Meteorológica de França.

Perpignan — Observatório Meteorológico e Magnético.
St. Genis-Laval — Observatório de Lyon.

Grécia

Athenas — Observatório.

Espanha

Barcelona — Universidade.
Escola Provincial de Agricultura.
Observatório Belloch.
Observatório Fabra.
Cadiz, Puerto Real — D. Rafael Pardo de Figueroa.
Granada — Estação Sismológica de Cartuja.
Observatório Meteorológico de Cartuja.
La Guardia — Observatório Meteorológico do Colégio da Companhia de Jesus.
Madrid — Instituto Central Meteorológico.
Observatório Astronómico.
Real Academia de Ciências Exactas Físicas e Naturaes.
Collegio de Nossa Senhora *del Recuerdo*.
D. Francisco Giner de los Rios, Professor da Universidade.
V. Ventosa.
Oña — Colégio Máximo da Companhia de Jesus.
Oviedo — Estação Meteorológica.
San Fernando — Instituto e Observatório de Marinha.
San Sebastian — Instituto Geral e Técnico de Guipuzcoa.
Segovia — Observatório Meteorológico.
Tortosa — Observatório do Ebro.
Valencia — Universidade.
Villanueva y Geltrú — Escolas Pias.

Holanda

De Bilt, Utrecht — Real Instituto Meteorológico dos Paizes-Baixos.
Leyden — Universidade.

Inglaterra

Edimburgo — Sociedade Meteorológica da Escóssia.
Greenwich — Observatório Real.
Jersey — Observatório de S. Luiz.
Kew — Observatório.
Langholm — Eskdalemuir, Observatório.
Londres — Sociedade Real.
Sociedade Real de Meteorologia.
Associação Britânica.
Meteorological Office.
Manchester — Thomas H. Core, Professor de Filosofia Natural no Collegio de Owen.
Oxford — Observatório Radcliffe.

Itália

Capannoli (Pisa) — Observatório Geodinâmico «Baldini».
Cassino — Observatório Meteorológico-Geodinâmico de Montecassino.
Florença — Observatório do Museu.
Observatório Ximeniano.
Genova — Observatório da Real Universidade de Genova.
Messina — Observatório.
Nápoles — Observatório do Vesúvio.
Observatório «Pio X» Meteorológico-Geodinâmico.
Real Observatório Astronómico de Capodimonte.
Porto d'Ischia — Real Observatório Geodinâmico e Meteorológico.
Roma — Repartição Central de Meteorologia e Geodinâmica.
Observatório Geodinâmico de *Rocca di Papa*.

Noruega

Bergen — Observatório Meteorológico.
Christiania — Universidade Real da Noruega.
Instituto Real Meteorológico da Noruega.

Romania

Bucarest — Instituto Meteorológico.
St. C. Hepites.

Russia

Baku — Estação Sismica de Nobel.
Dorpat — Observatório Meteorológico da Universidade de Jurjew.
Ekaterinburg — Observatório.
Irkoutsk — Observatório Magnético e Meteorológico.
Jourief — Estação Meteorológica da Escola Prática.
Kazan — Observatório Magnético e Meteorológico da Universidade Imperial.
Kiew — Observatório Meteorológico da Universidade.
Moscou — Observatório Meteorológico da Universidade Imperial.
Odessa — Observatório Meteorológico da Universidade Imperial.
Pavlosk — Observatório Constantino.
Petrogrado — Observatório Físico Central Nicolas.
Administração Geral de Hidrografia do Ministério da Marinha Imperial Russa.
Academia Imperial das Ciências.
Tiflis (*Caucaso*) — Observatório.
Varsovia — Universidade.

Sérvia

Belgrado — Instituto Geológico da Universidade de Belgrado.

Suécia

Stockholmo — Academia Real das Ciências de Stockholmo.
Instituto Real Meteorológico.
Upsala — Observatório Meteorológico da Universidade de Upsala.

Suíssa

Genebra — Observatório.
Zurich — Instituto Meteorológico Central Suisso.

Africa Oriental

Ilha de França — Sociedade Meteorológica de Mauritius.

Africa do Sul

Johannesburg — Observatório do Transvaal.

Brazil

Matto-Grosso, Cuyabá — Observatório Meteorológico *D. Bosco*.
Rio de Janeiro — Observatório Nacional.
São Paulo — Comissão Geográfica e Geológica.
Secretaria da Agricultura do Estado de São Paulo.
Sociedade Científica.

Canadá

Ottawa — Dominion Observatory.
Toronto — Meteorological Service of Canada, Central Office.

Chili

Santiago — Observatório Astronómico.
Instituto Central Meteorológico.
Direcção do Território Marítimo.

China

Tsingtau — Observatório Imperial.
Zi-ka-wei — Observatório Magnético e Meteorológico.

Cuba

Cienfuegos — Observatório de «Montserrat».

Havana — Observatório Magnético e Meteorológico do Colégio de Belem.

Estados Unidos

Allegheny — Observatório.
 Blue Hill, Mass. — Observatório Meteorológico.
 Berkeley — Universidade da Califórnia.
 California — Observatório *Lowe* — Echo Mountain, Los Angeles.
 Cambridge — Observatório do Colégio Harvard.
 Iowa — Instituto Central de Meteorologia.
 New Haven, Conn. — Observatório Astronómico da Universidade de Yale.
 New York — Academia das Ciências.
 Northfield, Minn. — Observatório do Colégio Carleton.
 Rochester, N. Y. — Observatório de Warner.
 Rock Island — Livraria Augustana.
 Washington — Observatório Naval.
 Instituto Carnegie.
 Instituto Carnegie, *Department of Terrestrial Magnetism*.
 Instituto Smithsonian.
 Ministério de Agricultura. *Weather Bureau*.
 Ministério do Comércio, *U. S. Coast and Geodetic Survey*.
 Sociedade Geológica.
 Universidade *Georgetown*.
U. S. Geological Survey.

Índias

Batavia — Observatório.
 Bombaim — Observatório de Colaba.
 Instituto Meteorológico.
 Calcutá — *India Meteorological Departement*.
 Madrastra — Observatório.
 Simla — Instituto Meteorológico.

Japão

Osaka — Observatório Meteorológico.
 Tokyo — Observatório Astronómico.
 Tsingtau — Observatório Meteorológico.
 Comissão Imperial de Investigações sobre Tremores de Terra.
 Sociedade Meteorológica do Japão.
 Sociedade Sismológica do Japão.

Madagascar

Tananarive — Observatório de Madagascar.

Filipinas

Manilha — Observatório Central.

Síria

Liban — Observatório de Ksara.

Austrália

Melbourne — *Commonwealth Bureau of Meteorology*.
 Perth — Observatório.

Republica Argentina

Buenos Ayres — Sociedade Científica Argentina.
 Instituto Meteorológico.
 Observatório de La Plata.
 Cordova — Academia Nacional de Ciências.
 Instituto Geográfico Argentino.

Republica de Costa Rica

San José — Centro de Estudos Sismológicos de Costa Rica.
 Instituto Meteorológico Nacional.
 Instituto Físico-Geográfico.
 Sociedade Nacional de Agricultura.

Republica do Equador

Quito — Observatório Astronómico.

Republica de Guatemala

Guatemala — Laboratório Químico Central.

Republica de Haïti

Port-au-Prince — Observatório Meteorológico do Colégio *St.-Martial*.

Republica de Honduras

Tegucigalpa — Biblioteca Nacional.

Republica Mexicana

Mérida de Yucatan — Instituto Central da Secção Meteorológica.
 Mexico — Sociedade Científica *Antonio Alzate*.
 Observatório Meteorológico e Magnético Central.
 Pachuca — Observatório Central.
 Puebla — Observatório Meteorológico do Colégio do Estado.
 Tacubaya — Observatório Astronómico Nacional.
 Toluca — Observatório Central.
 Rede Meteorológica do Estado do México.

Republica de S. Salvador

San Salvador — Instituto Nacional Central.
 Observatório Astronómico e Meteorológico.

Republica do Uruguay

Montevideo — Instituto Meteorológico Nacional.
 Observatório Meteorológico do Colégio de Villa Colon.
 Observatório Físico-Climatológico do Uruguay.
 Inspeção Nacional de Instrução Primária.

Venezuela

Caracas — Ministério da Guerra e Marinha.

Oceania

Apia (Ilhas de Samoa) — Observatório Geofísico.

...the ... of ...
...the ... of ...
...the ... of ...

...the ... of ...
...the ... of ...
...the ... of ...

...the ... of ...
...the ... of ...
...the ... of ...

...the ... of ...
...the ... of ...
...the ... of ...

...the ... of ...
...the ... of ...
...the ... of ...

...the ... of ...
...the ... of ...
...the ... of ...

...the ... of ...
...the ... of ...
...the ... of ...

...the ... of ...
...the ... of ...
...the ... of ...

...the ... of ...
...the ... of ...
...the ... of ...

...the ... of ...
...the ... of ...
...the ... of ...

...the ... of ...
...the ... of ...
...the ... of ...

...the ... of ...
...the ... of ...
...the ... of ...

...the ... of ...
...the ... of ...
...the ... of ...

...the ... of ...
...the ... of ...
...the ... of ...

...the ... of ...
...the ... of ...
...the ... of ...

...the ... of ...
...the ... of ...
...the ... of ...

...the ... of ...
...the ... of ...
...the ... of ...

...the ... of ...
...the ... of ...
...the ... of ...

...the ... of ...
...the ... of ...
...the ... of ...

...the ... of ...
...the ... of ...
...the ... of ...

PUBLICAÇÕES OFERECIDAS À BIBLIOTECA DO OBSERVATÓRIO EM 1917

Portugal

- Coimbra** — *Biblioteca da Universidade* — Boletim bibliográfico; ano III, n.º 7-12; ano IV, n.º 1-6.
Observatório Astronómico da Universidade — Efemérides astronómicas, 1917.
Universidade — Anuário, 1916-1917.
 — Revista: vol. V, n.º 1-4.
Sociedade de Defesa e Propaganda — Boletim de defesa e propaganda; 1.º ano, n.º 3.
- Lisboa** — *Observatório Astronómico* — Projecto que serviu à construção do Observatório Campos Rodrigues em Lourenço Marques na parte astronómica.
 — Dados astronómicos para os almanaques de 1918 para Portugal.
Ministério de Instrução Pública — Boletim oficial; ano I, n.º 4, 5.
 — Portugal na guerra; ano I, n.º 4.
 — Portugal contra a Alemanha, n.º 31.
Sociedade de Geographia — Boletim: 34.ª serie, n.º 4-12; 35.ª serie, n.º 1-6.
- Porto** — *Academia Politécnica* — Annaes científicos; vol. XI, n.º 2-4; vol. XII, n.º 1.
Observatório da Serra do Pilar — Resumo das observações meteorológicas, 1917.
- Açores** — *Serviço Meteorológico* — Resumo das observações meteorológicas, 1916.
- Loanda** — *Observatório Meteorológico e Magnético João Capelo* — Observações meteorológicas e magnéticas, 1916.
 — Resumo das observações meteorológicas efetuadas nos observatórios e postos de Angola, 1916.
- Macau** — *Observatório Meteorológico* — Resumo diario e semanal das observações meteorológicas, 31 agosto 1916 — 10 janeiro 1917.
- Nova Goa** — *Observatório Meteorológico* — Resumo das observações meteorológicas; 1916, julho-dezembro; 1917, janeiro-setembro.

Dinamarca

- Copenhague** — *Institut Météorologique Danois* — Annuaire météorologique; 1915, 2^{ème} partie; 1916, 1^{ère} partie.
 — Annuaire magnétique, 1915.
 — Nautical meteorological annual, 1916.
 — Monthly mean temperatures of the surface water in the Atlantic, North of 50° N. lat.

França

- Marseille** — *Commission de Météorologie du Département des Bouches du Rhône* — Bulletin annuel, 1915.

Espanha

- Barcelona** — *Estacion Sismica del Observatorio Fabra* — Boletim sismico; n.º 33-42.
Madrid — *Observatorio Central Meteorológico* — Boletim; 1916, novembro, dezembro; 1917, enero-septiembre.
 — Anuario; suplemento al tomo I, tomo II.

- Oña** — *Observatorio Meteorológico del Colegio Máximo de la Compañia de Jesus* — Observaciones meteorológicas, 1916.
San Fernando — *Instituto y Observatorio de Marina* — Boletim sismico; 1916, n.º 10-12; 1917, n.º 1-10.
Tortosa — *Observatorio del Ebro* — Boletim mensual; voi. VII; vol. VIII, n.º 1-5.

Holanda

- De Bilt** — *Commission International de Magnétisme Terrestre* — Caractère magnétique; 1916, avril-décembre; 1917, janvier-mars.
Utrecht — *Institut Météorologique Royal des Pays-Bas* — Perturbations magnétiques, 1914.

Inglaterra

- Edinburgh** — *Scottish Meteorological Society* — Journal; vol. XVII, third series, n.º XXXIII.
London — *British Association for the Advancement of Science* — Report of the eighty-sixth meeting, 1916.
Meteorological Office — Monthly weather report; 1916, n.º 11, 12; 1917, n.º 1-10.

Itália

- Cassino** — *Osservatorio Meteorico-Aerologico-Geodinamico di Montecassino* — Bollettino mensile; 1916, n.º 4-12; 1917, n.º 1-4.
Napoli — *Osservatorio «Pio X»* — Bollettino meteorico-geodinamico, n.º 101-104.
Roma — *Ufficio Centrale di Meteorologia e Geodinamica* — Bollettino meteorico; 1917, gennaio-settembre.
 — Rivista meteorico-agraria; 1916, n.º 25-36.

Noruega

- Bergen** — *Meteorolog. Observatorium* — Das Klima von Bergen, II Teil.
Kristiania — *Norwegischen Meteorolog. Instituts* — Jarhbuch, 1916.
 — Nedboriagttagelser i Norge, 1916.
 — Meteorologien i Norge i 50 aar.
 — Der Luftdruck zu Franheim und seine tägliche Periode.
 — Aarsberetning for Budgetaaret 1. juli 1916 til 30. juni 1917.

Russia

- Kazan** — *Observatoire Magnétique de l'Université* — Observations, 1913, 1914.

Suécia

- Stockholm** — *Institut Central de Météorologie* — Observations météorologiques suédoises, 1914.

- Upsala** — *Observatoire Météorologique de l'Université* — Bulletin mensuel; vol. VLVIII, 1916.
— Observations sismographiques faites à l'Observatoire, de septembre 1912 à avril de 1917.

Suissa

- Genève** — *Observatoire* — Résumé météorologique de l'année 1915 pour Genève et le Grand Saint-Bernard.
— Observations météorologiques faites aux fortifications de Saint-Maurice pendant l'année 1915.
Zürich — *Schweiz. Meteorolog. Centralanstalt* — Annalen, 1915.

África Oriental

- Mauritius** — *Royal Alfred Observatory* — Results of magnetical, meteorological and seismological observations; 1916, august-december; 1917, january-may.
— Annal report, 1915, 1916.

Brazil

- Estado de Minas Geraes** — *Serviço de Meteorologia* — Dados meteorológicos, 1910-1914.
Rio de Janeiro — *Observatório Nacional* — Anuário, 1917.

Canadá

- Ottawa** — *Dominion Observatory* — Publications; vol. III, no. 8.
Toronto — *Meteorological Service* — Monthly record of meteorological observations in the Dominion of Canada, and the Colonies of Bermuda and Newfoundland; 1916, july-december; 1917, january-april.
— Report, 1914.
— Results of meteorological magnetical and seismological observations, 1916.

Cuba

- Habana** — *Observatorio del Colegio «Ntra. Sra. Monserrat»* — Anales, no. 6.
Observatorio del Colegio de Belen de la Compañia de Jesus — Observaciones, 1916.

Estados Unidos

- Berkeley** — *University of California* — Bulletin of the seismographic stations; 1916, april 1-1917, march 31.
Cambridge — *Harvard College Observatory* — Annals; vol. LXXIII — part III.
Washington — *Department of Commerce* — Results of observations made at the United States Coast and Geodetic Survey Magnetic Observatory at Sitka, Alaska, 1913 and 1914.
— Results of observations made at the United States Coast and Geodetic Survey Magnetic Observatory Near Tucson, Arizona, 1913 and 1914.
— Results of observations made at the United States Coast and Geodetic Survey Magnetic Observatory Near Honolulu, Hawaii, 1913 and 1914.
Department of Agriculture — Monthly weather review; vol. 43, no 12; vol. 44 nos, 1-8.

- Carnegie Institution* — Annual report of the Director of the Department of terrestrial magnetism, 1916.
Georgetown University Department of Geology — Seismological bulletin, n.º 21-31.

Austrália

- Melbourne** — *Commonwealth Bureau of Meteorology* — Bulletin, n.º 44.
— Australian monthly weather report; vol. 4, n.º 3-5.

Índias

- Calcutta** — *Government of India* — Montly weather review; 1916, april, may, july.
Kodaikanal — *Observatory* — Bulletin n.º LIII, LIV.
Java — *Batavia Observatory* — Seismological bulletin; 1916, july-december; 1917, january, february.

Japão

- Osaka** — *Meteorological Observatory* — Annual report; 1916, part I, II.
Tokyo — *Imperial Earthquake Investigation Commitee* — Bulletin; vol. VII, n.º 2.
Tsingtau — *Meteorological Observatory* — Monthly report; 1917, february-may.

República Argentina

- Buenos Aires** — *Oficina Meteorológica Nacional* — Boletín mensual; ano I, n.º 3-11.
Cordoba — *Academia Nacional de Ciencias* — Boletín, tomo XXII.

República de Haiti

- Port-au-Prince** — *Séminaire-Collège St. Martial* — Bulletin semestriel de l'Observatoire Météorologique; 1916, janvier-juin.

República de Honduras

- Tegucigalpa** — *Universidad Central* — Revista; ano IX, n.º 1.

Republica Mexicana

- Merida de Yucatan** — *Oficina Central de la Seccion Meteorológica* — Boletín mensual; 1915, noviembre-diciembre; 1916, enero, febrero.
Tacubaya — *Observatorio Astronómico Nacional* — Anuario, 1917, 1918.

República de S. Salvador

- San Salvador** — *Observatorio Meteorológico y Sismológico* — El terremoto del 6 de septiembre de 1915 y los demás terremotos de el Salvador.

Republica de Uruguay

- Montevideo** — *Instituto Nacional Físico-Climatológico* — Boletín mensual, 1915, 1916.
— Resumen y discusion de las observaciones meteorológicas del Observatorio Central, 1901-1915.

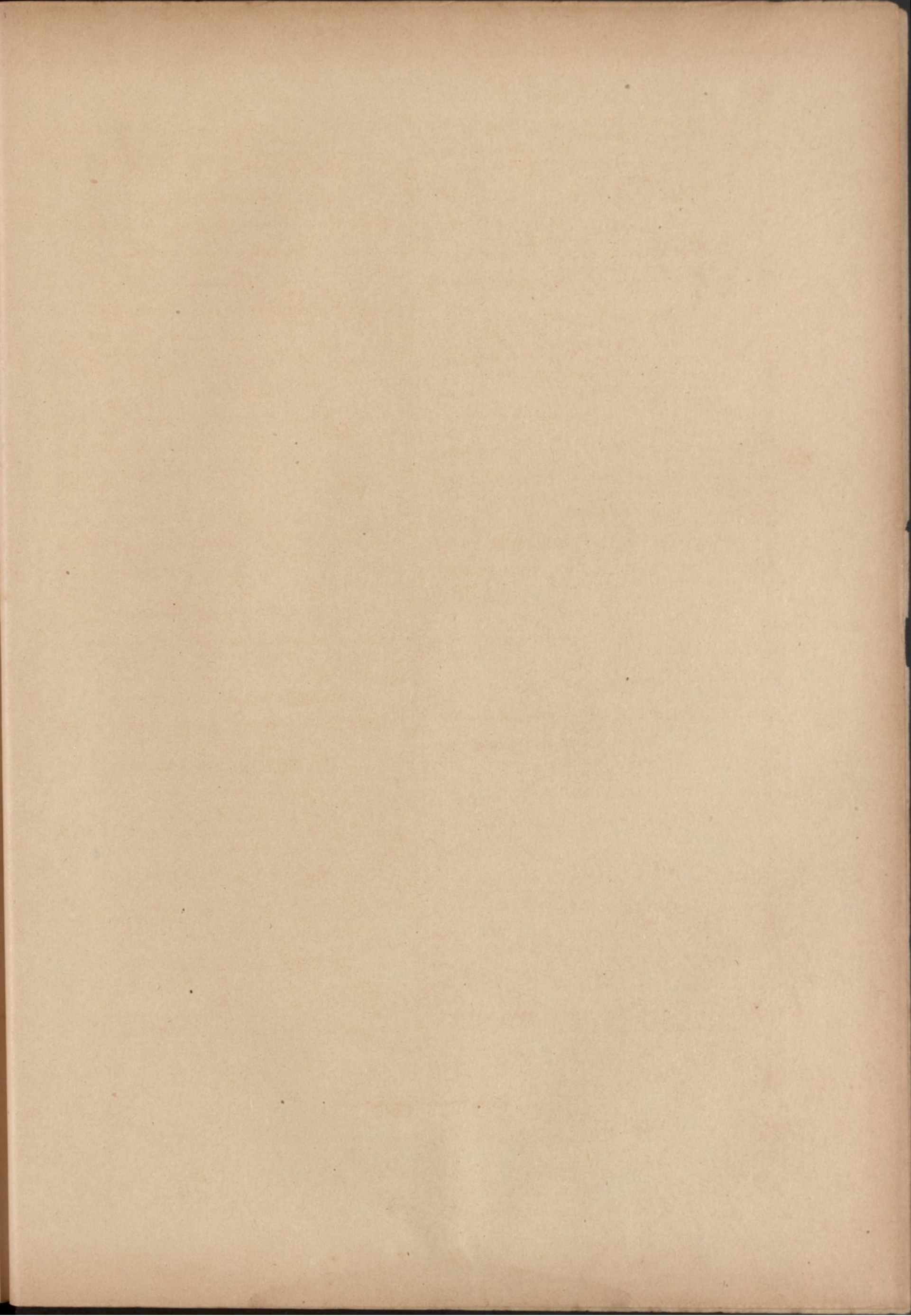

... ..
... ..
... ..

...

... ..
... ..
... ..

...

... ..
... ..
... ..

...

... ..
... ..
... ..

...

... ..
... ..
... ..
... ..

...

... ..
... ..
... ..

...

... ..
... ..
... ..

... ..
... ..
... ..

... ..
... ..
... ..

... ..
... ..
... ..

... ..
... ..
... ..

... ..
... ..
... ..

...

... ..
... ..
... ..

...

... ..
... ..
... ..

...

... ..
... ..
... ..

...

... ..
... ..
... ..

...

... ..
... ..
... ..

...

... ..
... ..
... ..

...

... ..
... ..
... ..

... ..
... ..
... ..

... ..
... ..
... ..

...

... ..
... ..
... ..

... ..
... ..
... ..

