

[Faint, illegible handwriting]

[Faint, illegible handwriting]

[Faint, illegible handwriting]

[Faint, illegible handwriting]

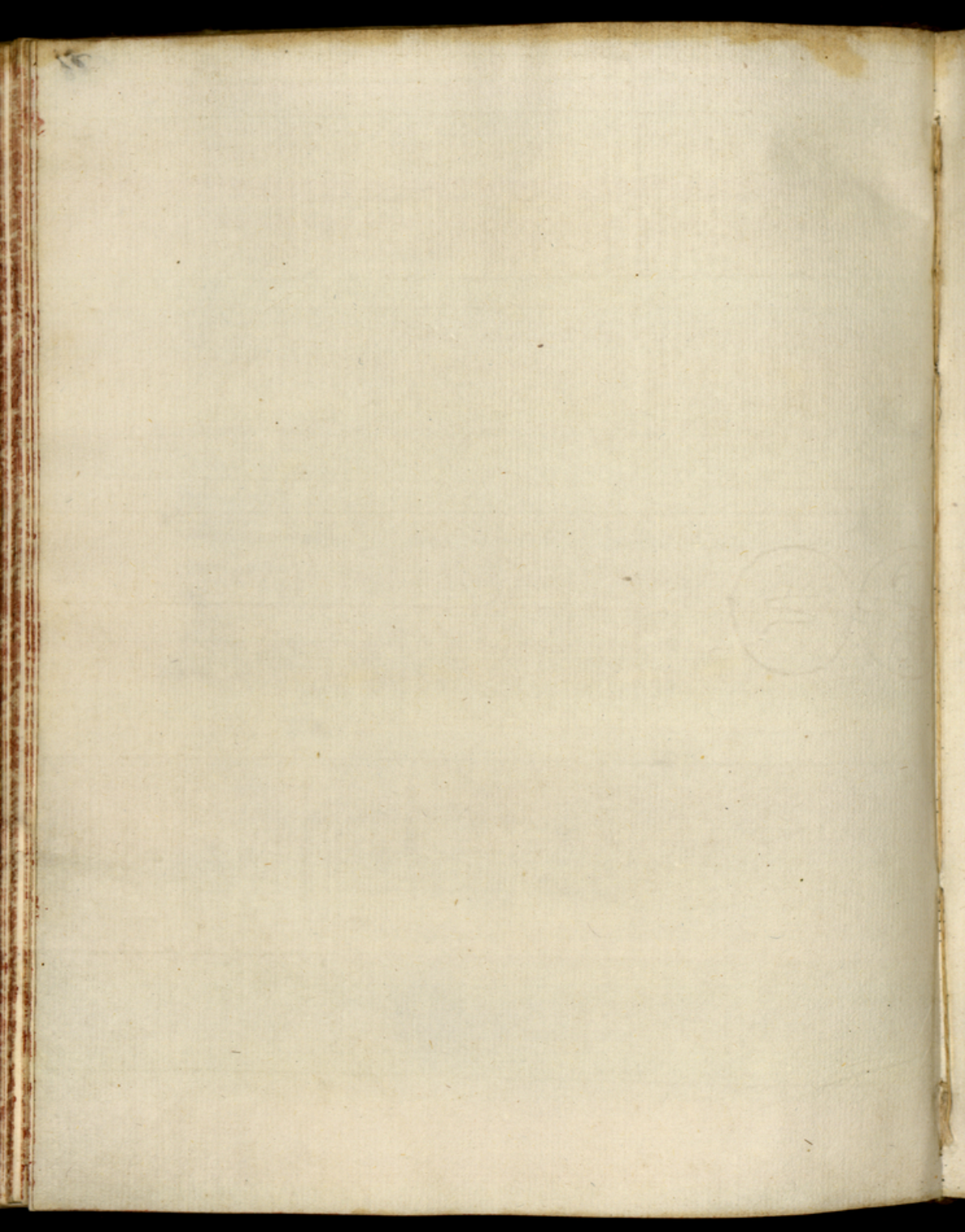

Fines Lau Des, Virgini que
Matri.

Si quid forte contra fidem, mors qd
moderato die dicitur, in dicitur di-
citur et dicitur.

Annus Dies Negat telt dicitur.

Anno a talibus

— 1674 —

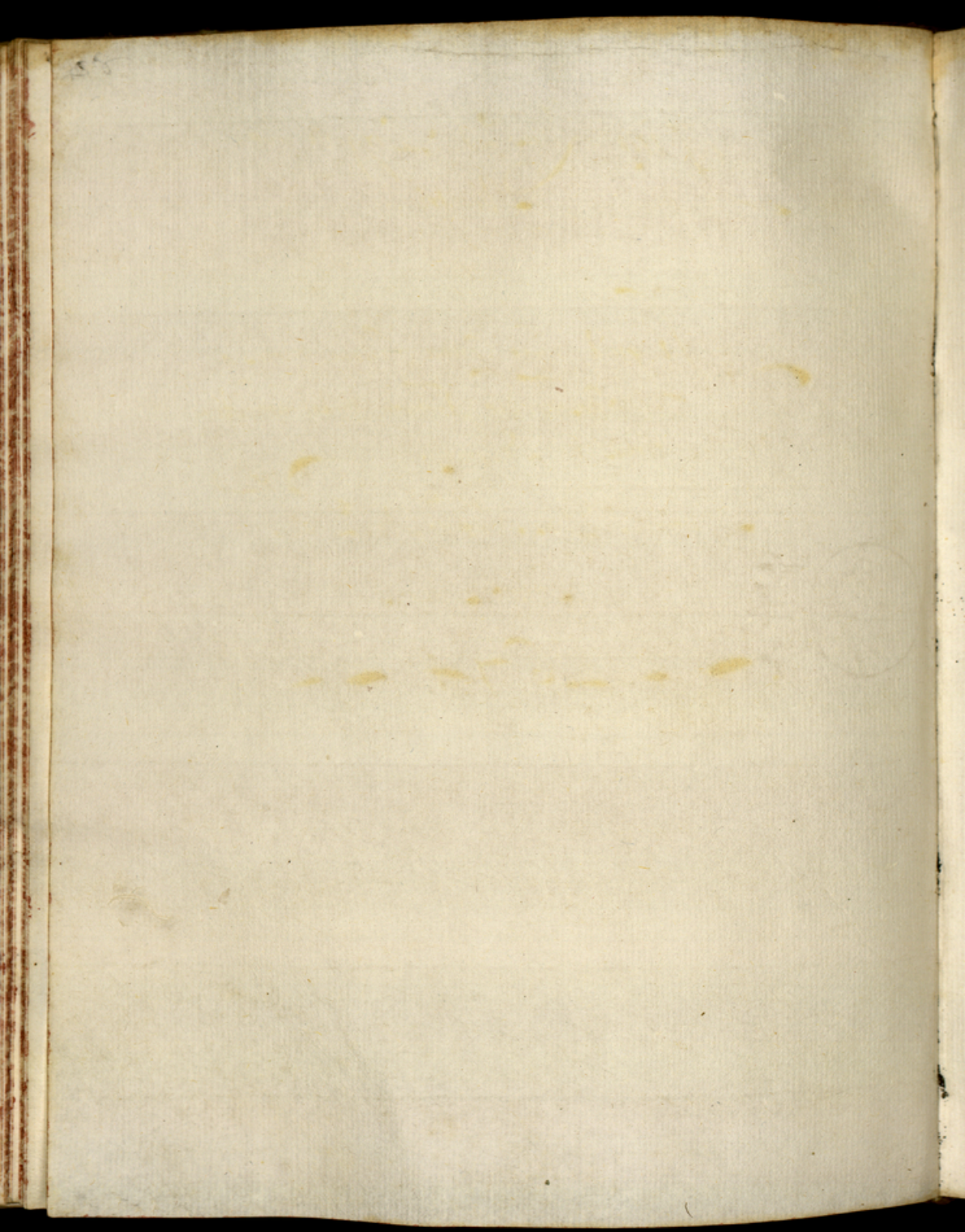

73
Finis Laus Des. Virgini que
Matri.

Si quid forte Contra fidem, mores q̄
Modestos sic dictum, indictum di-
cimus, et Dolemus.

Antonius Dias Negros del Rio.

Anno salutis

— 1674. —

Paris le 20 Mars 1777
Monsieur

Je suis très content de vous
voir et de vous en dire
un peu plus de bien, en attendant
de vous en dire encore plus.

Je suis, Monsieur,
votre très humble
et très dévoué
serviteur

Jean Le Rond

— — — — —

[Faint, illegible handwriting]

[Faint, illegible handwriting]

[Faint, illegible handwriting]

[Faint, illegible handwriting]

[Faint, illegible handwriting]

[Faint, illegible handwriting]

[Faint, illegible handwriting]

[Faint, illegible handwriting]

fol. 85.

Appendix
2



Appendix Seria

Ad Tractatum S. de Licitis
Minus, S. de Interpretatione

Annus Iniquus

Legio Lictorum & Hortulo
Superadditus

Cuius inundanti Crescant Lilia Rius.

Ponte inveniit clarissimum
Vigilanti sumus Abenli. Cuius

H. D. ac. M. Vincentius de Lig. Proietate

Ex Ere Ponte, Catami vge,
Exhausit Lijud dubile flumen a quod.

Frequens



Handwritten cursive text, possibly a name or address, written in dark ink.

Handwritten cursive text, appearing to be a name or title, possibly 'M. de ...'.

Handwritten cursive text, possibly a name or address, written in dark ink.

Handwritten cursive text, possibly a name or address, written in dark ink.

Handwritten cursive text, possibly a name or address, written in dark ink.

Handwritten cursive text, possibly a name or address, written in dark ink.

Handwritten cursive text, possibly a name or address, written in dark ink.

Frequens Liliisum Cutto
 Antonius Dias Negus de Lili.
 In Amantissimo Vicedi Collimbricensis Physio,
 Faciebat, et scribebat
 Anno Dni
 M. D. Lxxv.

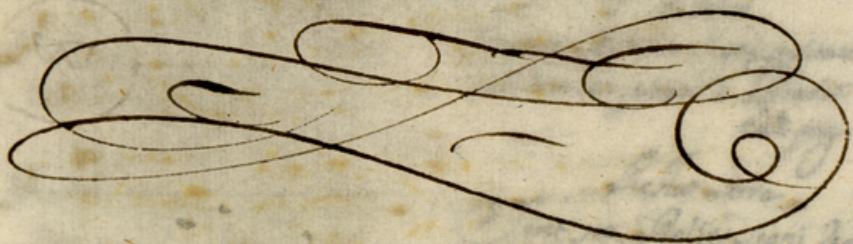

faint handwritten notes and bleed-through from the reverse side of the page, including phrases like 'non stans!', 'ad hunc signum...', and 'ad hunc signum...'

Handwritten text in cursive script, likely a signature or address, including the name "M. J. ...".

Large decorative flourish or signature element.

Index

Disputas 2^a

Agitur de signis in cōf.
lectio 1^a

De respectibus signis ob-
servationis. fol. 95

Subsect. 1^a

Uterque respectus sit
adversarius in signis. fol. 96

Subsect. 2^a

Respectus signi sint trans-
cendentiales. fol. 97

Subsect. 3^a

Quia respectus signi faciunt
bonū & malū. fol. 99

Subsect. 4^a

Unus respectus sit prior
alio. fol. 102

Textus 2^o

De Relatiōibus signi.
Subsect. 1^a

Satis sit quatuor prioribus. fol.
Similitudinibus.

1^a Diffas, et 2^a Resolū

Signū respectu potest, et lem per
transitū velis. fol. 110

2^a Resolū

Funta remota Relatiō signi
sunt respectus transcatē ipsius
signi ad lem, et potest. fol. 111

3^a Resolū

Functum Relatiō signi proximum
ad lem, et potest ē ostensio. N.
cat pag. 111

Restat scire

Sint ne Relatiō signi reales,
an fatis!

Relatiō signi ex Instituto ad rem, et
potest sit potest.

Relatiō signi Individuā ad potest
sunt potest.

Relatiō signi potest ad lem, et
potest in emittē, quā sit cā,
Relatiō N. a. potest potest!

fol. 113

Subsect. 2^a

Utrum Relio signi ad significatiu concordant
cum Relio Causae ad effectum, et Contra.

Sol. 116.

Soluntaria contra Creditam Dodinam.

Sol. 119.

Secus 3^a

De Distinctioe signi.

Subsect. 1^a

Utrum proprium signum sufficiat distinctio
Causae Cauterantij? Sol. 122.

Subsect. 2^a

Quae distinctio sufficiat in signum, et quom
Et in quom et figeatum. Sol. 124.

Subsect. 3^a

Quae distinctio legitur in cognitiu signi, et
Cognitiu significati. Sol. 125.

Dubiu' Incidens. fol. 127.

Subsect. 2a

De Diuisivibus signi.

In usu signi Inhabili
semper intercedat aliquis
discursus! fol. 138.

Subsect. 2a

U' Diuisioj signi sint Diuocata
et immita! fol. 129.

Section 2a

Propositio specialis modus. ca.
Huiusdem signi. fol. 130.

De Causa constitua signi Ins-
trali, et ex Instrumento.
fol. 140 20.

Subsect. 2a

U' diuisioj signi fiant in membra
essiatr diuersa! fol. 131.

Subsect. 2a

Quid dicend' de diuisivibus
signi formalis sumpti.

In quo Considerat Impositio.
fol. 142.

fol. 133.

Subsect. 2a

De signis in particulari.

U' signu' ex Intra includat
essiatr respectu ad volentem
imponentis! fol. 147.

sect. 2a

De Causa constitutiva signi
formalis, et Instrumentalis.

Solvent' largia

fol. 135.

Subsect. 2a

Quid dicend' de Causa constitua
signi Inhabili! fol. 136.

Subsect. 2a

U' ad signi Inhabili dum sus-
ficiat Excitatio operum!
fol. 137.

U' Causa creata sit signu'
Nate effectuum, quos
pot

quos potest inducere.

1^a Causa per accidens sit signum Male effectus per
accidens, et contra? fol. 161.

Quid dicendum de Causa per se respectu
sui effectus, et contra. fol. 164.
Et varia Resolutions. ead. pag. 164.

2^a Causa per se significet suos effectus in
Individuo? fol. 169.

Subsect. 3.
Agitur de Causis Elevatis.

1^a Diffas

1^a Causa elevata sit signum effectus, ad quem
potest elevari? fol. 172.

2^a Diffas

2^a Causa elevata sit signum effectus, ad
quem non potest elevari? fol. 174.

3^a Diffas

Quid dicendum de causa propria elevationis,
cum

Cum respectu tñ ad illam!
fol. 175.

4^a Diffiis

Quid dicendū de causis malis
sumptis sine elevatione,
Et omni respectu ad illam!
fol. 176.

Solvunt argū.

Subsect. 4^a

Agitur de alijs rebus positivis,
quæ n̄ sunt causæ, vel ef-
fectus! fol. 173.

Et alijs quæst. eadē pag. 173.

Qualibet res sit signum
Naturale omnium rerum!
fol. 176.

Signa ex Instituto sint etiā
signa eiusdē significati, quædā sig-
nificant ex Instituto! fol. 178.

Subsect. Quinta

Negationes et entia vaciis possunt
esse signa naturalia, Instru-
mentalialia! fol. 191.

Subsect. 3^a

De rebus quæ possunt esse
signa Instralia! 27

Characteres sacramen-
tales sint signa ex Insto!
fol. 193.

possibile sit res, quæ non
possit deputari ad signifi-
candā ex Insto! fol. 193.

Disputas 4^a

De potentiis quæ possunt
dari signis.

Subsect. 1^a

et quibus signis utatur
Intellectus Divinus.

Subsect. 1^a

Intellectus Divinus
utatur signis formali
in actu 2^o!

fol. 201.

Subsect. 2^a

Verbum Divinum
sit signum formale in
actu 2^o respectu
Patris!

fol. 202.

Subsect. 3^a

¶ Intellectus Divinus utrum signo formali
in actu primo? fol. 254.

¶ Respondet fundamentis contrarie.
Sicut, et agit de Subia creata, quæ se
ipsa sit spēs aliquorum objectionū?
fol. 207.

¶ Solutio ultimū argum, et leycum habitū
ab intellectu Divino, et Divina volūte.
fol. 211.

¶ Subsect. 4^a
¶ Intellectus Divinus utrum signis instrumen-
taliū? fol. 213.

¶ Deus cognoscit creaturas ex se ipsis
tamquam ex signis? fol. 214.

¶ Deus cognoscit significatum increatum,
ex se signi increati? fol. 216 v.
¶ Deus utrum signo instrumentali
creato

Creato ad Cognoscenda
Significati Creatum?
fol 217.

Utrum Deus se cognoscat
Ex creaturis hancignim
Ex signo? fol 218.

Utrum Divinus Intellectus
Utatur signo Inhomem-
tali? fol 221.

sect. 2.

Utrum quibus signis utantur
potentia creatura?
fol 222.

Quid dicendum de Intellu
Humano et Angelico?
fol 223.

Utrum Creatura utatur signis
per cognitiones suaves?
fol 224.

Quidam: An spes concu-
rentes ad actus fidei di-
vina

Divina sint naturaliter an
supernaturaliter? fol ead pag. 224.
Quaestio est omnino Philosophica.

Ad alia quae Invenitur. Vide
ead pag.

Non agitur hic de Legutide
Angelorum, quae pertinet ad
Mam de Angelis, et ois ad
superioribus interdictum agitari
de Philosophis, qui seve ve-
lit, adeat L. Tract. Jus.
Tract. 6. Disp. 4. tota Sect.
5. fol 225.

Non plus Ultra

Fini Laus Des Virgini
Mari, ac Beati Antonii.

Crimbrice
Anno salutis

1675.

